عملکرد معاونت امور فرهنگی
سال ۱۳۹۸

وزارت فرهنگ و ارشاد اسلامی

بسم الله الرحمن الرحیم

وزارت فرهنگ و ارشاد اسلامی
معاونت امور فرهنگی

عملکرد معاونت امور فرهنگی
وزارت فرهنگ و ارشاد اسلامی

سال ۱۳۹۸

دفتر مطالعات و برنامه‌ریزی فرهنگی
واحد آمار و برنامه‌ریزی

عنوان کتاب : عملکرد معاونت امور فرهنگی وزارت فرهنگ و ارشاد اسلامی سال۱۳۹۸

زیر نظر: ابراهیم حیدری

تنظیم و تدوین : عبدالرضا گرشاسبی، زهره مظهری

همکاران:

خانم‌ها: راحله هوشمند (امور مالی معاونت امور فرهنگی)، اکرم زند بار (دفتر امور چاپ و نشر)، فروغ ریحانی(دفتر مطالعات و برنامه‌ریزی فرهنگی)، نسرین نبیلی)دفتر توسعه کتاب و کتاب‌خوانی)

آقایان: مجید سامی (دفتر امور چاپ و نشر)، علیرضا نوری زاده (دفترمجامع، تشکل‌ها و فعالیت‌های فرهنگی)، عیسی عباسی(مؤسسه خانه کتاب)، محمد خلج (مؤسسه نمایشگاه‌های فرهنگی)، مصطفی راضی جلالی ۰ (بنیاد شعر و ادبیات داستانی ایرانیان)

امورفنی و هنری: سید حمید جوکار

نشانی:

خیابان قائم مقام فراهانی، خیابان فجر، نبش کیهان، ساختمان فجر، طبقه سوم، دفتر مطالعات و برنامه‌ریزی فرهنگی و کتاب‌خوانی وزارت فرهنگ و ارشاد اسلامی تلفن: ۸۸۳۴۲۹۷۷

فهرست مطالب

پیشگفتار ۱۳
مقدمه ۱۴
معاونت امورفرهنگی ۱۵
مقدمه ۱۸
شرح وظایف سازمانی ۱۸
مشروح فعالیت‌ها ۲۲
ستاد ۲۷
مشروح فعالیت‌ها ۲۹
مشکلات، موانع و پیشنهادات ۵۸
دفتر توسعه کتاب و کتاب‌خوانی ۶۱
شرح وظایف سازمانی ۶۳
تقویم فعالیت‌های فرهنگی ۶۴
مشروح فعالیت‌ها ۶۵
مشکلات، موانع و پیشنهادات ۸۰
دفتر مجامع، تشکل‌ها و فعالیت‌های فرهنگی ۸۳
شرح وظایف سازمانی ۸۵
تقویم فعالیت‌های فرهنگی ۸۶
مشروح فعالیت‌ها ۸۷
مشکلات، موانع و پیشنهادات ۱۰۷
دفتر مطالعات و برنامه‌ریزی فرهنگی ۱۱۱
شرح وظایف سازمانی ۱۱۳
تقویم فعالیت‌های فرهنگی ۱۱۴
مشروح فعالیت‌ها ۱۱۸
مشکلات، موانع و پیشنهادات ۱۷۱
دفتر امور چاپ ونشر ۱۷۳
شرح وظایف سازمانی ۱۷۵
تقویم فعالیت‌های فرهنگی ۱۷۸
مشروح فعالیت‌ها ۱۷۸
مشکلات، موانع و پیشنهادات ۱۹۴
مؤسسه خانه کتاب ایران ۱۹۷
شرح وظایف سازمانی ۱۹۸
تقویم فعالیت‌های فرهنگی ۲۰۰
مشروح فعالیت‌ها ۲۰۳
مشکلات، موانع و پیشنهادات ۲۹۵
مؤسسه نمایشگاه‌های فرهنگی ایران ۲۹۹
شرح وظایف سازمانی ۳۰۱
تقویم فعالیت‌های فرهنگی ۳۰۲
مشروح فعالیت‌ها ۳۰۵
مشکلات، موانع و پیشنهادات ۳۲۱
بنیاد شعر و ادبیات ایرانیان ۳۲۵
شرح وظایف سازمانی ۳۲۷
تقویم فعالیت‌های فرهنگی ۳۲۹
مشروح فعالیت‌ها ۳۳۰
مشکلات، موانع و پیشنهادات ۳۴۴
کلان برنامه‌ها ۳۴۷

فهرست جداول، نمودارها و نقشه‌ها

معاونت امور فرهنگی

جدول ۱-۱: بودجه مصوب و تخصیص یافته برنامه حمایت از نشر و ترویج کتاب‌خوانی - سال ۱۳۹۸ ..... ۳۲
جدول ۲-۱: بودجه ردیف ۱۱۴,۰۰۰ مصوب و تخصیص یافته برنامه افزایش ظرفیت صنعت چاپ کشور - سال ۱۳۹۸ ..... ۳۳
جدول ۳-۱: مقایسه بودجه مصوب و تخصیص یافته معاونت امور فرهنگی در «برنامه توسعه نشر و ترویج کتاب‌خوانی - سال ۱۳۹۸ ..... ۳۳
جدول ۴-۱: مقایسه بودجه مصوب و تخصیص یافته معاونت امور فرهنگی ۳۴
جدول ۵-۱: مقایسه بودجه تخصیص یافته معاونت امور فرهنگی و بودجه مصوب حمایت از فعالیت‌های فرهنگی استان‌ها ۳۴
جدول ۶-۱: میزان اعتبارات کمک‌های فرهنگی اختصاص داده شده به کتاب - سال ۱۳۹۸ ..... ۳۴
جدول ۷-۱: توافق نامه‌های کتب ارزشمند - سال ۱۳۹۸ ..... ۳۴
جدول ۸-۱: اعتبارات پرداخت شده به تفکیک دفاتر و مؤسسات معاونت امور فرهنگی - سال ۱۳۹۸ ..... ۳۵
جدول ۹-۱: اعتبارات تخصیص یافته معاونت امور فرهنگی به تفکیک حمایت‌های مستقیم و غیرمستقیم - سال ۱۳۹۸ ..... ۳۶
جدول ۱۰-۱: مقایسه اعتبارات تخصیص یافته معاونت امور فرهنگی به تفکیک حمایت‌های مستقیم و غیر مستقیم ۳۷
جدول ۱۱-۱: حمایت‌های انجام شده معاونت امور فرهنگی از فعالیت‌های فرهنگی استان‌ها به تفکیک موضوع فعالیت - سال ۱۳۹۸ ..... ۳۸
جدول ۱۲-۱: اعتبار عملکرد حمایت‌های انجام شده معاونت امور فرهنگی از فعالیت‌های فرهنگی استان‌ها به تفکیک دفاتر و مؤسسات تابعه - سال ۱۳۹۸ ..... ۴۴
جدول ۱۳-۱: مقایسه اعتبارات مصوب استانی معاونت امور فرهنگی ۵۱
جدول ۱۴-۱: تفاهم‌نامه‌های معاونت امور فرهنگی با سازمان‌ها و دستگاه‌ها ۵۲
جدول ۱۵-۱: مقایسه فعالیت کمیته فرهنگی تخصصی ارزشیابی نویسندگان و شاعران ۵۶
جدول ۱۶-۱: مقایسه اقدامات کارگروه کاغذ ۵۷
جدول ۱۷-۱: مقایسه قیمت کاغذ تحریر و مقوا در بازار ۵۹
نمودار ۱-۱: اعتبارات پرداخت شده به تفکیک دفاتر و مؤسسات (%) ۳۵
نمودار ۲-۱: روند قیمت هر بند کاغذ ۷۰ گرمی ۷۰*۱۰۰ - سال ۱۳۹۸ ..... ۵۹

دفتر توسعه کتاب و کتاب‌خوانی

جدول ۱-۲: مقایسه بررسی آماری کتاب ۶۵
جدول ۲-۲: مقایسه بررسی آماری کتاب به تفکیک تهران و شهرستان ۶۶
جدول ۳-۲: مقایسه عملکرد واحد کارشناسی کتاب (مجوزهای صادرشده) به تفکیک موضوع استان همدان ۶۶
جدول ۴-۲: مقایسه عملکرد واحد کارشناسی کتاب (مجوزهای صادرشده) به تفکیک موضوع استان فارس ۶۷
جدول ۵-۲: مقایسه عملکرد واحد کارشناسی کتاب (مجوزهای صادرشده) به تفکیک موضوع استان خوزستان ۶۷
جدول ۶-۲: مقایسه عملکرد واحد کارشناسی کتاب (مجوزهای صادرشده) به تفکیک موضوع استان قم ۶۸
جدول ۷-۲: مقایسه عملکرد واحد کارشناسی کتاب (مجوزهای صادرشده) به تفکیک موضوع استان آذربایجان شرقی ۶۸
جدول ۸-۲: مقایسه عملکرد واحد کارشناسی کتاب (مجوزهای صادرشده) به تفکیک موضوع استان اصفهان ۶۹
جدول ۹-۲: مقایسه عملکرد واحد کارشناسی کتاب (مجوزهای صادرشده) به تفکیک موضوع استان کرمان ۶۹
جدول ۱۰-۲: مقایسه عملکرد واحد کارشناسی کتاب (مجوزهای صادرشده) به تفکیک موضوع استان یزد ۷۰
جدول ۱۱-۲: مقایسه عملکرد واحد کارشناسی کتاب (مجوزهای صادرشده) به تفکیک موضوع استان گیلان ۷۰
جدول ۱۲-۲: مقایسه عملکرد واحد کارشناسی کتاب (مجوزهای صادرشده) به تفکیک موضوع استان خراسان رضوی ۷۱
جدول ۱۳-۲: مقایسه بررسی محتوا و متن موجود در قالب نرم‌افزاری رایانه‌ای ۷۲
جدول ۱۴-۲: تعداد درخواست، صدور و تمدید پروانه نشر به تفکیک استان و جنسیت - سال ۱۳۹۸ ..... ۷۳
جدول ۱۵-۲: مقایسه تعداد درخواست، صدور و تمدید پروانه نشر ۷۴
جدول ۱۶-۲: مقایسه صادرات و واردات کتاب ۷۴
جدول ۱۷-۲: تعداد موارد ابلاغ و تطبیق ۷۴
جدول ۱۸-۲: مقایسه وضعیت آرشیو کتاب ۷۵

جدول ۱۹-۲: مقایسه وضعیت آرشیو ناشران ۷۵
جدول ۲۰-۲: تعداد اعلام وصول‌های چاپ اول و چاپ مجدد به تفکیک موضوع- سال ۱۳۹۸ ۷۵
جدول ۲۱-۲: مقایسه تعداد اعلام وصول‌های چاپ اول و چاپ مجدد ۷۶
جدول ۲۲-۲: تسهیلات تصویب شده برای کتابفروشی‌ها به تفکیک استان- سال ۱۳۹۸ ۷۷
جدول ۲۳-۲: جشنواره تقدیر از خادمان نشر- سال۱۳۹۸ ۷۸

دفتر مجامع، تشکل‌ها و فعالیت‌های فرهنگی

جدول ۱-۳: تعداد مجوز صادر شده به تفکیک نوع فعالیت و اقلیت‌های دینی - سال ۱۳۹۸ ۹۰
جدول ۲-۳: مقایسه تعداد مجوز صادر شده برای فعالیت اقلیت‌های دینی ۹۱
جدول ۳-۳: تعداد مجوز صادر شده برگزاری مراسم فرهنگی (درسطح ملی) به تفکیک استان - سال ۱۳۹۸ ۹۱
جدول ۴-۳: مقایسه تعداد مجوز صادره به تفکیک موضوع ۹۲
جدول ۵-۳: آثار رسیده به دبیرخانه جشنواره فیروزه به تفکیک نوع اثر - سال ۱۳۹۸ ۹۴
جدول ۶-۳: مقایسه آثار جشنواره جایزه فیروزه به تفکیک نوع اثر ۹۴
جدول ۷-۳: جوایز نقدی برگزیدگان پنجمین جشنواره جایزه فیروزه- سال۱۳۹۸ ۹۵
جدول ۸-۳: برگزیدگان بخش عروسک پنجمین جشنواره جایزه فیروزه- سال ۱۳۹۸ ۹۵
جدول ۹-۳: برگزیدگان بخش نوشت افزار پنجمین جشنواره جایزه فیروزه- سال ۱۳۹۸ ۹۵
جدول ۱۰-۳: برگزیدگان بخش هدایای فرهنگی پنجمین جشنواره جایزه فیروزه - سال ۱۳۹۸ ۹۵
جدول ۱۱-۳: برگزیدگان بخش استارت آپ‌های فرهنگی پنجمین جشنواره جایزه فیروزه- سال ۱۳۹۸ ۹۶
جدول ۱۲-۳: مقایسه هزینه‌های چهارمین و پنجمین دوره جشنواره جایزه فیروزه ۹۷
جدول ۱۳-۳: هزینه‌های پنجمین دوره جشنواره جایزه فیروزه به تفکیک محل اعتبار ۹۷
جدول ۱۴-۳: مقایسه مصوبات شورای حمایت از آثار ایرانی به زبان‌های دیگر(گرنت) ۱۰۳
جدول ۱۵-۳: مقایسه فرآیند حمایت از آثار ایرانی به زبان‌های دیگر(گرنت) ۱۰۳
جدول ۱۶-۳: عناوین کتاب‌های حمایت شده از آثار ایرانی به زبان‌های دیگر(گرنت) ۱۰۴
جدول ۱۷-۳: حمایت از ترجمه و انتشار کتاب‌ها به زبان ترکی - سال۱۳۹۸ ۱۰۶

دفتر مطالعات و برنامه‌ریزی فرهنگی

جدول ۱-۴: نتایج ششمین جشنواره تقدیر از مروجان کتاب‌خوانی - سال ۱۳۹۸ ۱۲۳
جدول ۲-۴: ششمین جشنواره تقدیر از مروجان کتاب‌خوانی در یک نگاه- سال ۱۳۹۸ ۱۲۳
جدول ۳-۴: اسامی برگزیدگان ششمین جشنواره تقدیر از مروجان کتاب‌خوانی - سال ۱۳۹۸ ۱۲۴
جدول ۴-۴: مقایسه آثار رسیده به جشنواره تقدیر از مروجان کتاب‌خوانی ۱۲۶
جدول ۵-۴: شهرهای شرکت کننده در ششمین دوره انتخاب و معرفی پایتخت کتاب ایران - سال ۱۳۹۸ ۱۳۰
جدول ۶-۴: میزان مشارکت در چهارمین برنامه انتخاب و معرفی پایتخت کتاب ایران و ششمین جشنواره روستاها و عشایر دوستدار کتاب به تفکیک استان - سال ۱۳۹۸ ۱۳۷
جدول ۷-۴: روستاهای راه یافته به مرحله نهایی ششمین جشنواره روستاها و عشایر دوستدار کتاب ایران به تفکیک استان - سال ۱۳۹۸ ۱۳۹
جدول ۸-۴: برگزیده گان ششمین جشنواره روستاها و عشایر دوستدار کتاب- سال ۱۳۹۸ ۱۴۱
جدول ۹-۴: شایستگان تقدیر ششمین جشنواره روستاها و عشایر دوستدار کتاب- سال ۱۳۹۸ ۱۴۱
جدول ۱۰-۴: مقایسه میزان مشارکت شش دوره جشنواره روستاها و عشایر دوستدار کتاب ۱۴۱
جدول ۱۱-۴: میزان مشارکت در چهارمین دوره جام باشگاه‌های کتاب‌خوانی به تفکیک استان- سال ۱۳۹۸ ۱۴۵
جدول ۱۲-۴: باشگاه‌های منتخب در چهارمین دوره جام باشگاه‌های کتاب‌خوانی کودک و نوجوان- سال ۱۳۹۸ ۱۴۷

جدول ۱۳-۴: نامه‌های منتخب در چهارمین دوره جام باشگاه‌های کتاب‌خوانی کودک و نوجوان- سال ۱۳۹۸..... ۱۴۸
جدول ۱۴-۴: فیلم‌های منتخب در چهارمین دوره جام باشگاه‌های کتاب‌خوانی کودک و نوجوان- سال ۱۳۹۸..... ۱۴۸
جدول ۱۵-۴: نویسنده/مترجم /تصویرگر منتخب در چهارمین دوره جام باشگاه‌های کتاب‌خوانی کودک و نوجوان - سال ۱۳۹۸..... ۱۴۹
جدول ۱۶-۴: تسهیلگر منتخب در چهارمین دوره جام باشگاه‌های کتاب‌خوانی کودک و نوجوان-سال۱۳۹۸..... ۱۴۹
جدول ۱۷-۴: استمرار در چهارمین دوره جام باشگاه‌های کتاب‌خوانی کودک و نوجوان- سال ۱۳۹۸..... ۱۴۹
جدول ۱۸-۴: باشگاه منتخب با نیازهای ویژه در چهارمین دوره جام باشگاه‌های کتاب‌خوانی کودک و نوجوان- سال ۱۳۹۸..... ۱۴۹
جدول ۱۹-۴: کتاب‌فروشی‌های و مؤسسه‌های فرهنگی فعال در چهارمین دوره جام باشگاه‌های کتاب‌خوانی کودک و نوجوان-سال۱۳۹۸..... ۱۴۹
جدول ۲۰-۴: کتابخانه‌های عمومی منتخب در چهارمین دوره جام باشگاه‌های کتاب‌خوانی کودک و نوجوان-سال۱۳۹۸..... ۱۵۰
جدول ۲۱-۴: مدارس فعال در چهارمین دوره جام باشگاه‌های کتاب‌خوانی کودک و نوجوان- سال ۱۳۹۸..... ۱۵۰
جدول ۲۲-۴: کانون‌های مساجد منتخب در چهارمین دوره جام باشگاه‌های کتاب‌خوانی کودک و نوجوان -سال ۱۳۹۸..... ۱۵۰
جدول ۲۳-۴: دبیرخانه‌های فعال در چهارمین دوره جام باشگاه‌های کتاب‌خوانی کودک و نوجوان به تفکیک استان-سال ۱۳۹۸..... ۱۵۰
جدول ۲۴-۴: مقایسه میزان مشارکت در چهار دوره جام باشگاه‌های کتاب‌خوانی کودک و نوجوان..... ۱۵۱
جدول ۲۵-۴: مهد کودک‌های منتخب در برنامه دوشنبه‌های کتاب‌خوانی - سال ۱۳۹۸..... ۱۵۳
جدول ۲۶-۴: میزان مشارکت سازمان زندان‌ها و زندانیان در طرح جام باشگاه‌های کتاب‌خوانی به تفکیک استان-سال۱۳۹۸..... ۱۵۴
جدول ۲۷-۴: میزان اهداء کتاب برای تجهیز کتاب خانه‌های زندان‌ها به تفکیک استان -سال۱۳۹۸..... ۱۵۸
جدول ۲۸-۴: میزان مشارکت در طرح شبکه شهرهای خلاق فرهنگ و هنر به تفکیک استان، در مرحله اول-سال۱۳۹۸..... ۱۶۱
جدول ۲۹-۴: میزان مشارکت در طرح شبکه شهرهای خلاق فرهنگ و هنربه تفکیک استان، در مرحله دوم-سال۱۳۹۸..... ۱۶۲
جدول ۳۰-۴: مقایسه امتیازات ارزیابی عملکرد معاونت‌ها و مراکز ستادِ وزارت فرهنگ و ارشاد اسلامی..... ۱۶۶
جدول ۳۱-۴: ارزیابی عملکرد معاونت امور فرهنگی در شاخص‌های اختصاصی- سال ۱۳۹۸..... ۱۶۶
جدول ۳۲-۴: شاخص‌های تخصصی ارزیابی عملکرد معاونت امور فرهنگی در برنامه ششم توسعه..... ۱۶۷
جدول ۳۳-۴: گزارش فعالیت واحد پژوهش و گزارش‌های کارشناسی و ارزیابی -سال ۱۳۹۸..... ۱۶۹
جدول ۳۴-۴: مراسم و نشست‌های تخصصی -سال ۱۳۹۸..... ۱۷۰
نمودار ۱-۴: تعداد شهرهای شرکت کننده در ششمین دوره انتخاب و معرفی پایتخت کتاب ایران به تفکیک استان -سال ۱۳۹۸..... ۱۳۰
نمودار ۲-۴: تعداد روستاهای شرکت کننده در ششمین جشنواره روستاها و عشایر دوستدار کتاب به تفکیک استان -سال ۱۳۹۸..... ۱۳۸
نمودار۳-۴: تعداد باشگاه‌های شرکت کننده در چهارمین دوره جام باشگاه‌های کتاب‌خوانی به تفکیک استان- سال ۱۳۹۸..... ۱۴۶
نمودار۴-۴: تعداد اعضای باشگاه‌های کتاب‌خوانی به تفکیک نوع نهاد و سازمان -سال۱۳۹۸..... ۱۴۷
نمودار ۵-۴:مقایسه تعداد شهرها و روستاهای شرکت کننده در چهاردوره جام باشگاه‌های کتاب‌خوانی کودک و نوجوان..... ۱۵۱
نقشه ۱-۴: پراکندگی جغرافیایی برگزیدگان ششمین جشنواره تقدیر از مروجان کتاب‌خوانی..... ۱۲۶

دفتر امور چاپ و نشر

جدول ۱-۵: مقایسه میزان حمایت از استان‌های برگزار کننده جشنواره صنعت چاپ..... ۱۸۲
جدول ۲-۵: مقایسه حمایت‌های انجام شده در حوزه آموزش چاپ..... ۱۸۳
جدول ۳-۵: مقایسه حمایت‌های انجام شده از دانشجویان رشته‌های چاپ..... ۱۸۴
جدول ۴-۵: کارگاه‌های آموزشی استانی -سال ۱۳۹۸..... ۱۸۴
جدول ۵-۵: مقایسه نظارت بر ورود، ترخیص و صادرات محصولات چاپی..... ۱۸۴
جدول ۶-۵: مقایسه رسیدگی به تقاضاهای ثبت شده و صدور مجوز در سایر سامانه‌ها..... ۱۸۵
جدول ۷-۵: مقایسه آماری کمیسیون‌ها به تفکیک فصل و سال -۱۳۹۸..... ۱۸۷
جدول ۸-۵: بازرسی‌های انجام شده از چاپخانه‌ها به تفکیک استان -سال ۱۳۹۸..... ۱۸۷
جدول ۹-۵: مقایسه تسهیلات اعطا شده در قالب معافیت گمرگی..... ۱۸۸
جدول ۱۰-۵: تعداد اقدامات انجام شده در سامانه جامع چاپ -سال۱۳۹۸..... ۱۸۸
جدول ۱۱-۵: مقایسه انتخاب، خرید، توزیع یا اهداء کتاب..... ۱۹۰

جدول ۱۲-۵: مقایسه مصوبات هیئت انتخاب و خرید کتاب به تفکیک موضوع..... ۱۹۰
جدول ۱۳-۵: گزارش موضوعی خرید کتاب براساس کارگروه چهارگانه - سال ۱۳۹۸..... ۱۹۱
جدول ۱۴-۵: گزارش هیئت انتخاب و خرید کتاب براساس تألیف و ترجمه - سال۱۳۹۸..... ۱۹۲
جدول ۱۵-۵: گزارش ورود و خروج کتاب از انبار به تفکیک ماه - سال ۱۳۹۸..... ۱۹۲
جدول ۱۶-۵: مقایسه ورود و خروج کتاب از انبار..... ۱۹۲
جدول ۱۷-۵: اهدا و توزیع کتاب به تفکیک مناسبت‌ها - سال ۱۳۹۸..... ۱۹۲
جدول ۱۸-۵: حمایت پیش از چاپ کتب ارزشمند به تفکیک فصل - سال ۱۳۹۸..... ۱۹۴
جدول ۱۹-۵: مقایسه نتایج نشست شورای ارزیابی کتب ارزشمند..... ۱۹۴
نمودار ۱-۵: مقایسه تعداد مجوزهای محصولات چاپی سال ۱۳۹۸..... ۱۸۶
نمودار۲-۵: مصوبات خرید کتاب براساس رده دیویی و قیمت پشت جلد- سال ۱۳۹۸..... ۱۹۱
نمودار۳-۵: مصوبات خرید کتاب براساس رده دیویی و شمارگان- سال ۱۳۹۸..... ۱۹۱

مؤسسه خانه کتاب ایران

جدول ۱-۶: گزارش خدمات شابک و شابم - سال ۱۳۹۸..... ۲۰۵
جدول ۲-۶: تعداد اعضا و سفارش سامانه پست کتاب - سال ۱۳۹۸..... ۲۰۵
جدول ۳-۶: خلاصهٔ آماری طرح تابستان و پاییز - سال ۱۳۹۸..... ۲۰۷
جدول ۴-۶: مقایسه مشخصات طرح‌های فصلی حمایت از کتابفروشان..... ۲۰۷
جدول ۵-۶: گزارش عضویت سایت اهل قلم - سال ۱۳۹۸..... ۲۰۸
جدول ۶-۶: گزارش صدور گواهی و معرفی نامه - سال ۱۳۹۸..... ۲۰۸
جدول ۷-۶: گزارش ارائه تسهیلات (وام و بن) - سال ۱۳۹۸..... ۲۰۸
جدول ۸-۶: مقایسه خدمات اهل قلم..... ۲۰۸
جدول ۹-۶: گزارش بانک اطلاعاتی کتاب - سال ۱۳۹۸..... ۲۰۹
جدول ۱۰-۶: مقایسه تولید تعداد محتوی منتشر شده در بخش فارسی به تفکیک نوع خبر ۲۱۰
جدول ۱۱-۶: مقایسه میزان بازدید از سایت..... ۲۱۰
جدول ۱۲-۶: ارائه و تولید محتوا در بخش بین‌الملل - سال ۱۳۹۸..... ۲۱۱
جدول ۱۳-۶: مقایسه ارائه و تولید محتوا در بخش بین‌الملل به تفکیک زبان..... ۲۱۱
جدول ۱۴-۶: میزگرد و گفت‌وگوی تفصیلی سرویس ادب و هنر، کودک و نوجوان - سال ۱۳۹۸..... ۲۱۱
جدول ۱۵-۶: میزگرد و گفت‌وگوی تفصیلی سرویس دانش و فناوری..... ۲۱۲
جدول ۱۶-۶: میزگرد و گفت‌وگوی تفصیلی سرویس مدیریت کتاب - سال ۱۳۹۸..... ۲۱۳
جدول ۱۷-۶: میزگرد و گفت‌وگوی تفصیلی سرویس علوم انسانی - سال ۱۳۹۸..... ۲۱۵
جدول ۱۸-۶: میزگرد و گفت‌وگوی تفصیلی سرویس استان‌ها - سال ۱۳۹۸..... ۲۱۶
جدول ۱۹-۶: خلاصهٔ تعداد و نوع گزارش‌های تهیه شده - سال ۱۳۹۸..... ۲۱۷
جدول ۲۰-۶: فهرست دریافت‌کنندگان کتاب‌های اهدایی - سال۱۳۹۸..... ۲۱۹
جدول ۲۱-۶: مقایسه فعالیت مرکز کتاب پژوهی ۲۲۰
جدول ۲۲-۶: آثار برگزیده سی‌وهفتمین جایزه کتاب سال جمهوری اسلامی ایران - سال ۱۳۹۸..... ۲۲۱
جدول ۲۳-۶: آثار شایسته تقدیر سی‌وهفتمین جایزه کتاب سال جمهوری اسلامی ایران - سال ۱۳۹۸..... ۲۲۲
جدول ۲۴-۶: آثار برگزیده بیست‌وهفتمین جایزه جهانی کتاب سال جمهوری اسلامی ایران - سال ۱۳۹۸..... ۲۲۵
جدول ۲۵-۶: آثار شایسته تقدیر سی و پنجمین جایزه کتاب سال جمهوری اسلامی ایران - سال ۱۳۹۸..... ۲۲۷
جدول ۲۶-۶: آثار برگزیده دومین جایزه منطقه‌ای کتاب سال جمهوری اسلامی ایران ویژه هند - سال ۱۳۹۸..... ۲۳۰
جدول ۲۷-۶: آثار شایسته تقدیر دومین جایزهٔ منطقه‌ای کتاب سال جمهوری اسلامی ایران ویژه هند - سال ۱۳۹۸..... ۲۳۰
جدول ۲۸-۶: آثار برگزیده جشنواره نقد کتاب - سال ۱۳۹۸..... ۲۳۱
جدول ۲۹-۶: آثار شایستهٔ تقدیر جشنواره نقد کتاب - سال ۱۳۹۸..... ۲۳۱
جدول ۳۰-۶: آثار برگزیده بخش رسانه‌های نوشتاری (مطبوعات، خبرگزاری‌ها و پایگاه‌های خبری) - سال ۱۳۹۸..... ۲۳۱

جدول ۳۱-۶: آثار شایسته تقدیر رسانه‌های نوشتاری (مطبوعات، خبرگزاری‌ها و پایگاه‌های خبری) - سال ۱۳۹۸ ..... ۲۳۳
جدول ۳۲-۶: آثار برگزیده بخش رسانه‌های دیداری - سال ۱۳۹۸ ..... ۲۳۳
جدول ۳۳-۶: آثار شایسته تقدیر بخش رسانه‌های دیداری - سال ۱۳۹۸ ..... ۲۳۳
جدول ۳۴-۶: آثار برگزیده بخش رسانه‌های شنیداری - سال ۱۳۹۸ ..... ۲۳۴
جدول ۳۵-۶: آثار شایسته تقدیر بخش رسانه‌های شنیداری - سال ۱۳۹۸ ..... ۲۳۴
جدول ۳۶-۶: ویژه چهره‌های تجلیلی -سال ۱۳۹۸ ..... ۲۳۴
جدول ۳۷-۶: آثار برگزیده سومین دوسالانه نشان شیرازه - سال ۱۳۹۸ ..... ۲۳۶
جدول ۳۸-۶: آثار شایسته تقدیر سومین دوسالانه نشان شیرازه - سال ۱۳۹۸ ..... ۲۳۶
جدول ۳۹-۶: اسامی برگزیدگان و شایستگان تقدیر مسابقه کتاب خوانی پوپک دانا - سال ۱۳۹۸ ..... ۲۳۷
جدول ۴۰-۶: فهرست آثار برگزیده و شایسته تقدیر نخستین دوره کتاب سال جوانان - سال ۱۳۹۸ ..... ۲۳۹
جدول ۴۱-۶: فهرست آثار برگزیده و شایسته تقدیر نخستین جشنواره ملّی «کاما» - سال ۱۳۹۸ ..... ۲۴۲
جدول ۴۲-۶: فهرست آثار برگزیده و شایسته تقدیر نخستین جشنواره میراث مکتوب رضوی (علیه‌السلام) - سال ۱۳۹۸ ..... ۲۴۴
جدول ۴۳-۶: مقایسه تعداد آثار بررسی شده در جشنواره‌های مؤسسه خانه کتاب ۲۴۷
جدول ۴۴-۶: فهرست آثار برگزیده و شایسته تقدیر سومین دوره کتاب یزد - سال ۱۳۹۸ ..... ۲۴۸
جدول ۴۵-۶: فهرست آثار شایسته تقدیر نخستین جایزه کتاب سال آذربایجان غربی - سال ۱۳۹۸ ..... ۲۴۹
جدول ۴۶-۶: فهرست آثار برگزیده و شایسته تقدیر نخستین جایزه کتاب سال آذربایجان شرقی - سال ۱۳۹۸ ..... ۲۴۹
جدول ۴۷-۶: فهرست آثار برگزیده و شایسته تقدیر دومین جایزه کتاب سال قزوین - سال ۱۳۹۸ ..... ۲۵۲
جدول ۴۸-۶: فهرست آثار برگزیده نخستین جایزه کتاب سال زنجان - سال ۱۳۹۸ ..... ۲۵۳
جدول ۴۹-۶: فهرست آثار برگزیده و شایسته تقدیر دومین جایزه کتاب سال استانی آذربایجان‌غربی - سال ۱۳۹۸ ..... ۲۵۴
جدول ۵۰-۶: فهرست آثار برگزیده و شایسته تقدیر سومین جایزه کتاب سال استان ایلام - سال ۱۳۹۸ ..... ۲۵۵
جدول ۵۱-۶: فهرست آثار برگزیده و شایسته تقدیر سومین جایزه کتاب سال استان خراسان جنوبی - سال ۱۳۹۸ ..... ۲۵۵
جدول ۵۲-۶: مقایسه آثار رسیده در جوایز و جشنواره‌های استانی با مشارکت مؤسسه خانه کتاب ۲۵۶
جدول ۵۳-۶: نشست‌های سرای اهل قلم ۲۵۷
جدول ۵۴-۶: مقایسه تعداد نشست‌های سرای اهل قلم ۲۷۴
جدول ۵۵-۶: تعداد کارگاه‌های برگزار شده - سال ۱۳۹۸ ..... ۲۷۴
جدول ۵۶-۶: برنامه‌های عصر کتاب ۲۷۴
جدول ۵۷-۶: مشخصات کتاب‌های انتشار یافته در مؤسسه خانه کتاب - سال ۱۳۹۸ ..... ۲۷۸
جدول ۵۸-۶: مقایسه تولید کتاب در مؤسسه خانه کتاب ۲۷۹
جدول ۵۹-۶: فهرست فصلنامه‌های نقد کتاب - سال ۱۳۹۸ ..... ۲۸۰
جدول ۶۰-۶: مقایسه تولید فصلنامه‌های تخصصی نقد کتاب ۲۸۰
جدول ۶۱-۶: فهرست برنامه‌ها و رویدادهای اصلی هفته کتاب به ترتیب ایام هفته کتاب - سال ۱۳۹۸ ..... ۲۸۴
جدول ۶۲-۶: فهرست رویدادهای مشارکتی - سال ۱۳۹۸ ..... ۲۹۰
جدول ۶۳-۶: فهرست دیدارها و بازدیدها - سال ۱۳۹۸ ..... ۲۹۳

مؤسسه نمایشگاه‌های فرهنگی ایران

جدول ۱-۷: مقایسه مشخصات سی و یکمین و سی دومین نمایشگاه بین‌المللی کتاب تهران ۳۰۷
جدول ۲-۷: مقایسه صورت وضعیت توزیع بن در نمایشگاه بین‌المللی کتاب تهران ۳۰۹
جدول ۳-۷: مقایسه صورت وضعیت هزینه‌های نمایشگاه بین‌المللی کتاب تهران ۳۰۹
جدول ۴-۷: فهرست نمایشگاه‌های کتاب استانی برگزار شده - سال ۱۳۹۸ ..... ۳۱۳
جدول ۵-۷: مقایسه نمایشگاه‌های کتاب استانی برگزار شده ۳۱۴
جدول ۶-۷: برنامه‌های جنبی اجرا شده به تفکیک استان - سال ۱۳۹۸ ..... ۳۱۵
جدول ۷-۷: مشخصات حضور مؤسسه نمایشگاه‌های فرهنگی در نمایشگاه‌های بین‌المللی کتاب خارجی - سال ۱۳۹۸ ..... ۳۲۰
جدول ۸-۷: مقایسه حضور مؤسسه نمایشگاه‌های فرهنگی در نمایشگاه‌های بین‌المللی کتاب خارجی ۳۲۰
جدول ۹-۷: نمایشگاه‌های تخصصی کتاب - سال ۱۳۹۸ ..... ۳۲۱

جدول ۱-۸: تعداد انجمن‌های ادبی به تفکیک استان- سال ۱۳۹۸ ..... ۳۳۲
جدول ۲-۸: مقایسه‌ای انجمن‌های ادبی ۳۳۳
جدول ۳-۸: نشست‌های ادبی انجام شده به تفکیک موضوع - سال ۱۳۹۸ ..... ۳۳۴
جدول ۴-۸: مقایسه نشست‌های ادبی ۳۳۵
جدول ۵-۸: تعداد مراسم و نشست‌های ادبی به تفکیک استان - سال ۱۳۹۸ ..... ۳۳۵
جدول ۶-۸: مقایسه مشارکت و حمایت از مراسم و نشست‌های ادبی در استان‌ها ۳۳۶
جدول۷-۸: مقایسه آماری و یکی ادبیات ۳۳۶
جدول ۸-۸: مقایسه‌جایزه ادبیات داستانی جلال آل احمد ۳۳۸
جدول ۹-۸: مقایسه جشنواره شعر فجر ۳۴۲
جدول ۱۰-۸: جوایز و جشنواره‌های برگزار شده ۳۴۲
جدول ۱۱-۸: کارگاه‌ها و دوره‌های آموزشی شعر ۳۴۳
جدول ۱۲-۸: مقایسه کارگاه‌ها و دوره‌های آموزشی شعر ۳۴۳
جدول ۱۳-۸: کارگاه‌ها و دوره‌های آموزشی به تفکیک استان ۳۴۳
جدول ۱۴-۸: مقایسه کارگاه‌ها و دوره‌های آموزشی ۳۴۳
جدول ۱۵-۸: تعداد کتاب‌های منتشرشده سال ۱۳۹۸ ..... ۳۴۳
جدول ۱۶-۸: مقایسه کتاب‌های منتشر شده ۳۴۴
جدول ۱۷-۸: مقایسه بررسی آثار پایگاه نقد شعر ۳۴۴
جدول ۱۸-۸: مقایسه بررسی آثار پایگاه نقد داستان ۳۴۴

پیشگفتار

سازمان‌ها به منظور بقا و ادامه حیات، نیازمند اتخاذ روش‌ها و سیستم‌های مدیریتی برای پایش و بهبود مداوم عملکرد و فرایندها هستند. آن‌هادریافته‌اند که برای پیشبرد اهداف و افزایشِ توان اطلاعات مختلف، پراکنده و ناهمگون، سازمان را یکپارچه و منسجم کنند. لذا برای هدایت و راهبری سازمان در جهت تحقق اهداف آن، به صورت مستمر، بازخورد عملکرد آن را دریافت می کنند تا براساس آن، عملکرد و فرایندهای سازمان را بهبود بخشند، به نحوی که عملکرد اجزای مختلف سازمان با یکدیگر همسو و در جهت تحقق اهداف تعیین شده باشد. برخی ضرورت تهیه و ارائه گزارش عملکرد را به اندازه‌ای می‌دانند که معتقدند بدون آن، تحقق اهداف سازمان در جهت تعالی و پیشرفت امکان پذیر نیست. زیرا ملاحظه و بررسی تغییرات مقادیر کمّی پارامترها و شاخص‌ها و سنجش آن‌ها برای راهبری سیستم، نه تنها لازم که حیاتی است. درسیستم‌های مدیریتی که کاربرد آن‌ها تحقق اهداف عالی سازمان است، می‌توان گفت گزارش عملکرد اگر صحیح و اصولی تهیه و تدوین شود، شامل اطلاعات لازم و حیاتی برای راهبری مؤثر و کارآمد سازمان است. گزارش عملکرد، اطلاعات را به عنوان ورودی سیستم، می‌تواند یکپارچه و منسجم کند تا پس از پردازش تبدیل به دانش شود و دانش مورد نیاز به موقع در اختیار کاربران قرار گیرد. بدون گزارش عملکرد، ارتباط منطقی بین اعضا و واحدهای دیگر اعم از سیاست گذار، برنامه ریز، ناظر و مجری قطع می‌شود و دیگر نمی‌توان به موقع و صحیح تصمیم گیری و برنامه‌ریزی کرد. علاوه بر آن، گزارش عملکرد با دربرداشتن شاخص‌های اساسیِ عملکرد، موجب می‌شود با در دسترسی و اشترا ک اطلاعات و تحلیل نتایج و وضعیت سازمان، بستر مناسبِ یادگیری و مدیریت دانش در سازمان فراهم شود. ارائه گزارش عملکرد به عنوان بازخوردی از عملکرد سازمان و ارائه اطلاعات به ذی‌نفعانِ آن نشانه اهمیت دادن به ذی‌نفعان و وجود کانال‌های ارتباطی با آن‌ها است. بنابراین هدف از ارائه گزارش عملکرد به ذی‌نفعان نه تنها اطلاع رسانی که جلب نظر و مشارکت آن‌ها ست. با ارائه گزارش صحیح از عملکرد، می‌توان اعتماد ذی‌نفعان را برای تحقق اهداف سازمان هم‌جهت و هم‌سو کرد. در نهایت می‌توان گفت ارائه گزارش عملکرد دقیق و بازخورد یک سیستم مدیریتی بیانگر ویژگی، هوشمندی، کارآمدی و اثربخشی سیستم و وجود سازوکارهای پایش و مدیریت است. و برعکس، نبود گزارش عملکرد نشا ن دهنده نقص اساسی در یک سیستم برای برقراری ارتباط مؤثر سازمانی است و بدون پایش عملکرد و ارائه گزارش شفاف و اصولی، امکان تشخیص درست و تصمیم گیری صحیح مدیریت راهبردی فراهم نمی‌شود.

ابراهیم حیدری
مدیرکل دفتر مطالعات و برنامه‌ریزی فرهنگی

مقدمه

واحـد آمـار و برنامه‌ریـزی دفتـر مطالعـات و برنامه‌ریـزی فرهنگـی تـلاش می‌کنـد تـا گـزارش عملکرد معاونت فرهنگی را هر سـال با تغییرات و اصلاحاتی نسـبت به سـال قبل با گرایش برنامه‌ریزی تهیه کند.هر چند که نبود سـامانه‌ای جامع و اطلاعاتی کافی از بخش‌های مختلف، تدوین این گزارش را با مشـکلاتی روبه‌رو کرده اسـت.

بخش‌هـای ایـن گزارش شـامل،تقویم فرهنگی فعالیت‌های دفاتر و مؤسسـات، شـرح وظایف سـازمانی، مشـروح فعالیت‌هـا و موانـع، مشـکلات و پیشـنهادات اسـت. در بخش «مشـروح فعالیت‌ها » گـزارش هر یـک از دفاتر و مؤسسـات بدون دخل و تصرف آورده شـده اسـت بجز توصیـف و معرفی برخی فعالیت‌ها کـه در گزارش‌هـای دریافتـی کمتـر بـه آن پرداخته شـده بـود، و به منظور درک و شـفافیت بیشـترِ مطالب بـرای خواننـدگان و پژوهشـگران آن‌هـا را از سـامانه‌ها و اطلاعـات موجـود فراهـم و اضافـه کردیـم.، تهیـه جـداول مقایسـه‌ای فعالیت‌هـا بیـن سـال ۱۳۹۸ و سـال قبـل، گـزارش اقدامـات معاونت فرهنگی بر اسـاس کلان برنامه‌های وزیر محترم، گزارش وضعیت « شاخص‌های اختصاصی» ارزیابی عملکرد معاونت امور فرهنگـی از جملـه بخش‌هـای جدیدی اسـت که امسـال به گزارش افزوده شـده اسـت.

بی‌تردیـد ایـن گـزارش نقایـص و کمبودهایـی دارد کـه بایـد از آن‌ها کاسـت. امید اسـت این امـر با نقد و نظـر مدیـران و همـکاران و خواننـدگان مرتفـع شـود و این گـزارش بتواند عـلاوه بر ویژگـی حفظ و ثبت تجربیـات، در سیاسـت‌گذاری و برنامه‌ریزی‌های نوین و تدویـن راهبردهای فرهنگی آینده اثر بخش، مؤثر و را هگشـا باشـدضمناً با توجـه به اینکه اعتقاد داریم،مجموع فعالیت‌هـای معاونت مرهون تلاش و زحمت همه همکاران عزیز اسـت لذا در گزارش این سـال به منظور قدردانی و یادآوری، اسـامی کارکنان هر دفتر و مؤسسـه در ذیل مشـروح فعالیت‌ها آورده شـد.

هم‌چنیـن بـر خـود لازم می‌دانیم از همه همـکاران بخش آمار و اطلاعات دفاتر و مؤسسـات معاونت که برای تولید و تهیه این گزارش در طول سـال ما را یاری کردند در این‌جا مراتب تشـکر و سپاسـگزاری خود را اعلام نماییم.

عبدالرضا گرشاسبی

معاون دفتر مطالعات و برنامه‌ریزی

معاونت امور فرهنگی

مقدمه

معاونت فرهنگی، همواره یکی از مهم‌ترین و حساس‌ترین حوزه‌های وزارت فرهنگ و ارشاد اسلامی محسوب می‌شود. ساختار تشکیلاتی معاونت امور فرهنگی شامل: مشاور اجرایی و مشاور پژوهشی و واحدهای: امور مالی، امور اداری و پشتیبانی، روابط عمومی و کمیته فرهنگی ارزشیابی هنرمندان) ، چهار دفتر یا اداره کل و سه مؤسسه نیمه خصوصی است. مجموعه اقدامات این معاونت را از یک زاویه می‌توان به سه دسته کلی تقسیم‌بندی کرد. اقدامات حمایتی، نظارتی و هدایتی.

در این تقسیم‌بندی، برگزاری نمایشگاه‌های کتاب داخلی، حضور در نمایشگاه‌های کتاب خارجی، جشنواره‌های تخصصی، برنامه‌های گسترش و ترویج کتاب و کتاب‌خوانی، نشست‌ها ، تأمین و پرداخت یارانه به بخش‌های حقیقی و حقوقی حلقه‌های مختلف صنعت چاپ و نشردر زمره‌ی فعالیت‌های **حمایتی** (طی برنامه‌ها و فرایندهایی توسط دفاتر و مؤسسات)؛ نظارت و صدور مجوزهای قبل و بعد انتشار کتاب، مراسم اقلیت‌های دینی و مسابقات فرهنگی، واردات و صادرات کتاب محصولات چاپی و محصولات فرهنگی مرتبط با موضوع کار معاونت، در زمره‌ی اقدامات **نظارتی** و بالاخره سیاست گذاری و برنامه‌ریزی مبتی بر اسناد بالادستی و برنامه‌های نه گانه وزیر، ایجاد تعاملات استانی، مشارکت نمایندگان صنوف حوزه‌ی صنعت چاپ و نشر در شورای تصمیم گیری، تقویت دیپلماسی فرهنگی، ارتقای بهره‌وری سازمان و رشد شاخص‌های ارزیابی عملکرد، دیدار و ملاقات با مقامات فرهنگی داخلی و خارجی(نمایندگان سیاسی، فرهنگی و دینی)، تنظیم و انعقاد تفاهم‌نامه با سازمان‌ها و نهادها در زمره اقدامات **هدایتی** قرار می گیرند. پر واضح است که تقسیم‌بندی‌های دیگری را نیز از زاویه‌های دیگر می‌توان برشمرد که این جا به یک نمونه‌ی آن برای آشنایی کلی با این معاونت، اشاره و بسنده شد.

شرح وظایف سازمانی

- سیاست‌گذاری، برنامه‌ریزی، استانداردسازی و مهندسی امور فرهنگی، منطبق با اهداف اسلام و انقلاب اسلامی.
- سیاست‌گذاری و برنامه‌ریزی مناسب فرهنگی در زمینه افزایش و ارتقاء آگاهی‌های مفید عمومی از طُرق مختلف ارزشی با همکاری مراکز مرتبط.
- سیاست‌گذاری و برنامه‌ریزی در جهت تولید، توسعه و ترویج فرهنگ مکتوب، فرهنگ مطالعه و پژوهش.
- سیاست‌گذاری و برنامه‌ریزی به‌منظور صیانت از استقلال فرهنگی و هویت اسلامی ایرانی.
- سیاست‌گذاری و برنامه‌ریزی جامع توسعه، ترویج و امور فرهنگی و هنری مبتنی بر اصول و ارزش‌های دینی، در چارچوب اختیارات حاکمیتی.
- سیاست‌گذاری به‌منظور تقویت و ترویج فرهنگ نماز، مهدویت، انتظار، اتحاد، جهاد، ایثار و شهادت، تلاش در رشد فضائل اخلاقی با رویکرد خانواده.
- سیاست‌گذاری و برنامه‌ریزی به‌منظور توسعه و ترویج کتاب و کتاب‌خوانی در میان اقشار مختلف به‌منظور رشد و ارتقاء سطح معرفت، دانش و فرهنگ اسلامی از طُرق مختلفی چون برگزاری نمایشگاه‌ها، جایزه‌های مختلف کتاب و مدیریت یارانه‌های فرهنگی مربوطه.
- برنامه‌ریزی در جهت تولید، توسعه، ترویج، نشر و حمایت از شعر و ادبیات داستانی .
- برنامه‌ریزی و اتخاذ تصمیم در راستای آموزش و تربیت نیروی انسانی مفید در سطح مدیریت و کارشناسی امور فرهنگی هم‌چنین آموزش‌های لازم ضمن خدمت کارکنان.
- برنامه‌ریزی در جهت پرورش استعداد و ذوق فرهنگی افراد (عوام و خواص) به‌ویژه جوانان.
- برنامه‌ریزی در جهت تولید، توسعه، ترویج، نشر و حمایت از آثار مکتوب.
- برنامه‌ریزی‌های فرهنگی اجتماعی به‌منظور افزایش آگاهی‌های عمومی مردم جهت به کار نبردن اصول، افکار، عقاید، باورها، الگوها، واژه‌ها و (فرهنگ) بیگانه در جامعه با هماهنگی و همکاری مراجع ذی‌ربط.
- برنامه‌ریزی به‌منظور احیاء و اشاعه فرهنگ‌های اصیل اسلامی ایرانی فراموش و مبدل شده و جایگزینی آن‌ها با موارد نادرست و عُرفی؛ هم‌چنین ارائه طرح‌های مناسب جهت ترغیب و تشویق اقشار مختلف به آن‌ها.
- برنامه‌ریزی، توسعه، ترویج و گسترش زبان و ادبیات فارسی، فرهنگ ایرانی اسلامی از طُرق مختلفی چون راه‌اندازی و حمایت بنیادها و بنگاه‌های فرهنگی هنری ادبی هم‌چنین تبیین و ارتقاء جایگاه آن‌هادر داخل و خارج از کشور با هماهنگی و همکاری مراکز ذی‌ربط.

- برنامه‌ریزی در راستای فعالیت‌های فرهنگی به‌منظور شناخت، پیشگیری و مبارزه با مقوله‌های استکبار، ظلم، مواد مخدر، مکاتب الحادی، عرفان‌های انحرافی، خرافات و ارائه الگو و خدمات فراخور با هماهنگی سایر واحدها و مراکز مربوطه و بهره‌مندی از امکانات در چارچوب اختیارات محوله.
- برنامه‌ریزی و همکاری در راستای ارتقاء و گسترش سطوح کمی و کیفی حوزه ادبیات فارسی و نشر آثار فاخر مربوطه و تعیین و تحکیم جایگاه آن در ایران و جهان با همکاری سایر دستگاه‌های مرتبط، هم‌چنین برنامه‌ریزی برای ایجاد و اداره بنیادها و بنگاه‌های ادبی هنری و انجام اقدامات حمایتی و نظارتی در چارچوب ضوابط.
- برنامه‌ریزی و همکاری به به‌منظور پشتیبانی و حمایت از برنامه‌ها و مشارکت در فعالیت‌های هیئت امنای کتابخانه‌های عمومی در سطح کشور.
- نظارت بر اجرای اصول و سیاست‌های فرهنگی کشور در چارچوب اختیارات.
- بررسی و نظارت بر دستگاه‌های ذیربط در زمینه انعقاد قرارداد، توافق یا تفاهم‌نامه‌های فرهنگی با سایر کشورها در حوزه اختیارات محوله و اجرای صحیح و به موقع آن‌ها.
- هدایت و نظارت بر واحدها و مراکز ذی‌ربط جهت ارتقاء سطوح کمی و کیفی و ارائه هرچه بهتر خدمات فرهنگی و هنری مرتبط مطابق با فن‌آوری‌های روز (رایانه‌ای، الکترونیکی، مخابراتی)، کنترل، نظارت و حفاظت (فنی و محتوایی) از آن‌ها.
- هدایت و حمایت مادی و معنوی از ترویج و آموزش فرهنگ پهلوانی در زمینه فرهنگ نشرمکتوب و الکترونیک.
- انجام مطالعات و تحقیقات لازم در مبانی و مسائل فرهنگ عمومی و استفاده از نتایج آن در برنامه‌ریزی‌های فرهنگی؛هم‌چنین طراحی فعالیت‌های نوین در راستای فرهنگ مؤید عمومی باتوجه به نیازهای روز.
- مطالعه میدانی از طریق شناسایی فرهنگ سایر ملل به‌منظور توسعه مناسبات فرهنگی و جلوگیری از نفوذ فرهنگ مخرب بیگانه.
- هدایت و حمایت مادی و معنوی از پژوهش‌های فرهنگی.
- تعیین و تدوین ضوابط، شرایط و چگونگی مدیریت، هدایت، حمایت مادی و معنوی، نظارت بر فعالیت‌های داخلی و خارجی امور فرهنگی و هنری و اشخاص (حقیقی و حقوقی) مرتبط و آثار آنان.
- تعیین و تدوین ضوابط مربوط به حمایت از مصنفان، مؤلفان، مترجمان، ویراستاران، تصویرگران(اهل قلم)، واحدهای صنفی آنان و فراهم آوردن زمینه‌های لازم برای اجرای آن‌ها.

- تعیین و تدوین ضوابط مربوط به چگونگی تأسیس، اداره یا انحلال مؤسسات و دفاتر نشر، صدور پروانه نشر (مکتوب و الکترونیک) هم‌چنین آیین‌نامه‌های حمایتی، رتبه و سطح‌بندی ناشران و نظارت بر فعالیت آنان.
- تعیین و تدوین ضوابط مربوط به چگونگی تأسیس، اداره، انحلال، حمایت و صدور مجوز انواع چاپخانه‌ها(افست، دیجیتال، سیلک).
- تعیین و تدوین ضوابط مربوط به چگونگی و شرایط برگزاری نمایشگاه‌ها، جشنواره‌ها، همایش‌ها، مجامع، تشکل‌ها، مسابقات فرهنگی، صدور مجوز فعالیت و نظارت بر آن‌ها.
- تعیین و تدوین ضوابط مربوط به شناسایی، بزرگداشت و چگونگی تکریم و تجلیل از پدیدآورندگان آثار نوشتاری (داخلی و خارجی) و نشر آثار آنان.
- تعیین و تدوین ضوابط مربوط به شناسایی، انتخاب و معرفی اهل قلم، آثار مکتوب، ناشران (اصحاب فرهنگ و هنر) هم‌چنین چگونگی تشویق، حمایت و اهداء جوایز و نشان‌های فرهنگی و هنری به آنان.
- تعیین و تدوین ضوابط مربوط به ساماندهی، هدایت، حمایت و حفاظت از میراث مکتوب به‌ویژه نسخ خطی و امور مربوطه و نظارت به موارد مذکور.
- تعیین و تدوین ضوابط کنترل و نظارت بر: فعالیت‌ها، تولیدات، نامگذاری‌ها، طراحی بناها، نصب نمادها، استفاده از علائم و نشان‌ها، به کاربردن شعارها، استعمال مُدها، مفاد آموزشی از نظر عدم کاربرد فرهنگ، مصادیق،واژه‌های بیگانه مغایر با فرهنگ اسلامی-ایرانی، با هماهنگی و همکاری واحدها، مراکز و مراجع ذی‌ربط.
- تعیین و تدوین ضوابط و شرایط مربوط به چگونگی فعالیت‌های فرهنگی، تبلیغی و اجتماعی اقلیت‌های دینی مذهبی و اتباع بیگانه، صدور مجوز فعالیت آنان و نظارت بر امور مذکور.
- تعیین، تدوین و پیشنهاد آیین‌نامه‌های مربوط به چگونگی انتخاب، شیوه عملکرد و مراحل اجرایی امور مرتبط با اعضاء هیئت‌های نظارت بر دبیر خانه‌های «ضوابط نشر»، «صدور پروانه نشر»، «نشر کتب»، «انتخاب و خرید کتب»، «چاپ و نشر»، «رسیدگی به تخلفات»، هم‌چنین کمیته‌های «تخصصی ارزشیابی شعرا و نویسندگان»، «بررسی و انتخاب کتب ارزشمند»، «بررسی و انتخاب طرح‌های فرهنگی و هنری».
- تعیین و تدوین ضوابط مربوط به چگونگی صادرات و واردات (ورود و خروج) محصولات، تولیدات و ملزومات فرهنگی مرتبط، آیین‌نامه‌های حمایتی و نظارت بر آن‌ها.
- تعیین و تدوین ضوابط و شرایط مربوط به چگونگی تولید، توزیع و عرضه ،بازی و سرگرمی‌های علمی،فرهنگی، آموزشی مرتبط و با همکاری مراکز ذیربط هم‌چنین اجرا و نظارت عالیه آن‌ها.

- تدوین، اصلاح و پیشنهاد قوانین، ضوابط و دستورالعمل‌های مربوط به کلیه فعالیت‌های فرهنگی و ارائه به مراجع و مراکز ذیربط برای تائید.
- پیش بینی و روزآمدسازی بانک جامع آمار و اطلاعات کلیه فعالان، اشخاص (حقیقی و حقوقی) مراکز (خصوصی و دولتی)، محصولات، تولیدات فرهنگی و هنری (داخلی و موارد لازم خارجی).
- شناسایی و بررسی جریان‌ها، سنجش و کشف نیازها، نظارت و ارزیابی فعالیت‌ها، تجزیه و تحلیل عملکردهای امور فرهنگی با بهره گیری از کارشناسان خبره و رسیدگی و پاسخگویی به شکایات مربوطه به طُرق مقتضی هم‌چنین استفاده از پیشنهادهای سازنده.
- تعامل و تبادل نظر با سایر دستگاه‌ها، مراکز و دست‌اندرکاران حوزه فرهنگ و هنر (داخلی و خارجی) به‌ویژه رسانه‌ها و اصحاب رسانه جهت تقویت، توسعه، ترویج، تبلیغ و تسهیل امور فرهنگی و هنری در سطح ملی وبین‌المللی.

مشروح فعالیت ها

۱۳۹۸سال پرفراز و نشیبی برای معاونت فرهنگی و اهالی نشر بود؛ افزایش تحریم‌ها، رشد نرخ تورم، گرانی و کاهش واردات کاغذ و بحران بیماری پاندومیک کرونا از مهمترین مشکلات این سال بودند.

به رسم همه ساله معاونت فرهنگی بهار فعالیت‌های خود را با نمایشگاه کتاب تهران آغاز می کند. سی‌ودومین دوره نمایشگاه بین‌المللی کتاب تهران، برای دومین سال پیاپی در مصلی تهران با شعار خواندن توانستن است برگزار شد. در این دوره ۳۰ کشور به صورت مستقیم و غیرمستقیم ، ۲۱۰۲ ناشر داخلی، ۸۰۰ ناشر خارجی(در قالب ٦٥٠ ناشر لاتین و ۱۵۰ ناشر عرب)حاضر داشتند. ناشران داخلی با عرضه ۲۵۰٤۳۹ عنوان کتاب منتشرشده در ٤ سال اخیر و بیش از ۳۰۰ هزار عنوان با احتساب کتاب‌های منتشرشده در سال‌های گذشته و ناشران خارجی با عرضه ۱۳۷ هزار عنوان کتاب مشتمل بر ۳۳ هزار عنوان کتاب عربی و ۱۰٤ هزار عنوان به زبان‌های انگلیسی، فرانسه، آلمانی، صربی، روسی وچینی) که بیش از نیمی از این کتاب‌ها در ٤ سال اخیرمنتشرشده شرکت کردند.

در این دوره با توزیع ١٦ میلیارد و ٥٥٠ میلیون تومان یارانه خرید کتاب، مبلغ کل فروش کتاب در نمایشگاه به ارزش ٦٠ میلیارد تومان رسید و تراکنش‌های پایانه پرداخت الکترونیک ٤/ ٣٤ درصد افزایش نسبت به سال گذشته داشت. مهمان ویژه‌ی این دوره نیز کشور چین بود که با حضور ۹٤ ناشر و ۱۵۰ شخصیت فرهنگی شرکت کرد. افزایش ٥٠ درصدی تسهیلات و توسعه آن در میان اقشار مختلف به منظور توسعه عدالت فرهنگی از طریق یارانه خرید کتاب؛ و راه اندازی سیستم متمرکز فروش برای فروش کتاب باقیمت ارز نیمایی دو ویژگی مهم این دوره از نمایشگاه کتاب تهران بود.

طرح فروش فصلی کتابِ مؤسسه خانه کتاب در دو فصل تابستان و پاییز برگزار شد. تابستانه کتاب ۹۸ با شعار «کتاب همنشین دلنشین»، با مشارکت ٦٢١ کتاب‌فروش از سراسر کشور برگزار شد. کتاب‌های تالیفی در این دوره با ۲۵ درصد و کتاب‌های ترجمه با ۱۵ درصد تخفیف عرضه شد. در تابستانه رکورد فروش ۱۱۱ میلیارد ریال کتاب در ازای ۱۷ میلیارد ریال یارانه ثبت شد. طرح پاییزه همزمان با بیست‌وهفتمین دوره هفته کتاب در سراسر ایران برگزار شد. براساس آمار، ۳۲۱هزار و ۸۲ نسخه کتاب به مبلغ ۹۸ میلیارد و ٥٩٤ میلیون ریال از سوی ۶۵ هزار و ۳۴۷ نفر، خریداری شد. مشارکت دو شهرداری تهران و مشهد، مهم‌ترین وجه تمایز این دوره از طرح‌های حمایتی بود.

بیست و هفتمین دوره هفته کتاب هم به عنوان یکی دیگر از مهم‌ترین رویدادهای فرهنگی کشور با شعار "حال خوش خواندن" هفتاد نهاد و سازمان‌ها برای مشارکت دربرگزاری این رویداد اعلام

آمادگی کردند. مردمی‌تر شدن و تمرکززدایی از مهم‌ترین رویکردهای متولیان برگزاری این رویداد بود.

برنامه‌ریزی برای تکریم اهل قلم از جمله موضوعاتی است که مورد توجه معاونت است. براین اساس مقرر شد تا به پدیدآورندگان آثار مکتوب شامل مؤلف، مترجم، مصحح و هم‌چنین افرادی که نقشی در تولید اثر داشته‌اند؛ ازجمله ویراستاران و تصویرگران، وام پرداخت شود. براساس ضوابط، برای افراد واجد شرایط ۲۰، ۳۰ و ۹۰ میلیون تومان وام درنظر گرفته شد که در مجموع ۱۱۷٤ نفر برای دریافت این وام از سراسر کشور در سامانه http://ahleghalam.ir ثبت‌نام کردند.

در حوزه تحقق دولت الکترونیک دو گام در این سال برداشته شد. یکم، حضور فعال در ساماندهی مجوزها و خدمات فرهنگی وزارت متبوع با توجه به برنامه‌های وزیر محترم در راستای تسهیل فرایندهای اجرایی و جلوگیری از بورکراسی اداری در حوزه مجوزها بود. و دوم، آغاز فاز عملیاتی طرح " پنجره واحد نشر" با انعقاد تفاهم‌نامه بین وزارت فرهنگ و ارشاد اسلامی و سازمان اسناد و کتابخانه ملی در هفتم دی‌ماه بود. «سامانه جامع نشر کشور» خدمات مؤسسه خانه کتاب در حوزه صدور شابک، سازمان اسناد در صدور فیپا و اداره کتاب در صدور مجوز چاپ کتاب را در یک پنجره واحد یکپارچه کرد. راه اندازی سامانه پنجره واحد در ۱۰ استان دارای هیئت نظارت بر ضوابط نشر، باعث سهولت دسترسی ناشران و نویسندگان به سامانه فیپا، تسریع در صدور مجوز چاپ کتاب و اعلام وصول، کاهش هزینه‌ها و صرفه جویی در مصرف کاغذ شد و با بهره گیری از این تکنولوژی ارتباطی و اطلاعاتی در حوزة نشر، دسترسی به تمامی اطلاعات کتاب‌های دارای مجوز و چاپ شده در کشور مُیسر شد.

بحث و بررسی در خصوص شاخص‌های اختصاصی ارزیابی عملکرد معاونت از جمله اقداماتی است که در سال‌های اخیر از سوی سازمان برنامه و بودجه و سازمان امور استخدامی کشور مورد تدقیق بیشتری قرار گرفته و در روش ورود اطلاعات و ارائه مستندات دستگاه‌های اجرایی را مجاب به ارائه مستندات الکترونیکی‌ای که قابل دسترسی برای عموم مردم داشته باشد کرده‌اند. در این مدت خوشبختانه با تلاش‌های صورت گرفته و مطالعاتی که توسط دفتر مطالعات و برنامه‌ریزی پیرامون شاخص سرانه مطالعه انجام و تهیه شد، معاونت موفق شد ۱۹ امتیاز بیشتر نسبت به سال قبل کسب کند و با تحقق ۸۲ درصد از شاخص‌ها به نسبت سایر بخش‌های وزارت خانه امتیاز بهتری کسب کند.

در حوزه نشر کتاب هم با توجه به مشکلات تحریم و تنگناهای ارزی و بودجه، تعداد عناوین کتاب‌ها رشد ٤ درصدی را نشان می‌دهد روند سیر صعودی تولید کتاب ادامه دارد.

پس از ابلاغیه اقتصادی دولت در اردیبهشت‌ماه ،مبنی بر تغییر گروه کالای کاغذ از ۱ به ۲ و با

پیگیری‌های مجدانه وزیر محترم فرهنگ وارشـاد اسـلامی و همراهی تشـکل‌های نشـر هیئت دولت ارز ۴۲۰۰۰ ریالی را برای حمایت از حوزه نشـر کتاب در شـرایط حسـاس اقتصادی کشـور مجدداً به مقدار ۸۰ میلیون دلار برقرار و تخصیص داد. پس از ابلاغ مصوبه به وزارت فرهنگ وارشـاد اسـلامی بلافاصلـه مقدمـات اجـرای مصوبـه فوق با توجه بـه محدودیت‌های ایجاد شـده در حـوزه مصرف و نظـارت جلسـاتی بـا حضـور تشـکل‌های تخصصی حوزه نشـر برگـزار و بعـد از آن در معاونـت امور فرهنگی کارگروه کاغذ کتاب تشـکیل شـد.

در آخریـن جلسـه کارگـروه سـاماندهی کاغذ کـه بعد از دسـتور معاون اول محتـرم رئیس جمهور تشـکیل گردیـد مقـرر شـد تمامـی وظایـف مرتبـط بـا ایـن کارگـروه بـه کارگروه‌های تخصصـی در معاونت‌هـای فرهنگـی و مطبوعاتـی منتقل شـود. بـا توجه به ابـلاغ وظایف کارگروه بـه معاونت‌های مورد اشـاره جلسـات هم اندیشـی برای تدوین شـیوه نامه و دسـتورالعمل اجرایی واردات، تخصیص، توزیـع و نظـارت بـا حضـور تشـکل‌های نشـر برگزار شـد. تهیه و تدوین و انتشـار شـیوه نامـه اجرایی کارگروه کاغذ نشـر کتاب، تشـکیل کارگروه تخصصی کاغذ نشر کتاب متشـکل از مدیران وزارت فرهنگ وارشـاد اسـلامی، صنوف نشـر و نمایندگان سـازمان تعزیرات حکومتی و سـازمان حمایت مصرف کننده و تولید کننده، برگزاری بیش از ۲۸ جلسـه کارگروه کاغذ کتاب حوزه معاونت امور فرهنگـی بـا حضور نمایندگان صنوف نشـر و نهادهـای نظارتی از قبیل سـازمان تعزیرات حکومتی، سـازمان حمایت از مصـرف کنندگان، اتاق اصنـاف ایران

و انتشـار فهرسـت ناشـران دریافت کننده به همراه میزان آن در سـامانه توزیع در راسـتای شـفاف سـازی نظـام اطلاعـات، از جملـه اقداماتی بود کـه معاونت فرهنگی به منظور برطـرف کردن بحران کاغذ ناشـران به انجام رسـاند.

رویدادهای پایتخت کتاب، جشنواره روستاها و عشایر دوستدار کتاب، جشنواره تقدیر از مروجان کتاب‌خوانی و جام باشگاه‌های کتاب‌خوانی کودک و نوجوانِ دفتر مطالعات و برنامه‌ریزی فرهنگی نیـز بـا برنامه‌ریـزی گسـترده‌ای در سراسـر کشـور به‌ویژه مناطـق کم برخـوردار، با جذابیت بیشـتری اجرایی شـد. و با همکاری حداکثری سـازمان‌ها و نهادهای همکار و اسـتقبال ادارات کل فرهنگ و ارشـاد اسـلامی این برنامه‌ها هم از لحاظ کمی و هم کیفی رشـد قابل توجهی داشـت و دفتر مجامع، تشکل‌ها و فعالیت‌های فرهنگی پنجمین دوره جشنواره فیروزه را برای نخستین بار در ۳ استان سیستان و بلوچستان، خوزستان و گلستان به طور جداگانه برگزار کرد. حمایت از کالای ایرانی، تحت عنوان جایـزه فیـروزه در راسـتای حوزه اقتصاد مقاومتـی و تحقق منویات مقام معظم رهبـری در نام‌گذاری شعار سال(رونق تولید) و با عنایت به سرفصل برنامه‌های مقام عالی وزارت مبنی بر ضرورت حمایت از کالاهای فرهنگی و توسـعه اقتصاد فرهنگ از جمله اقدامات زیر بنایی در ایجاد بسـتری مناسـب

برای شکوفایی استعدادها و رشد قوه خلاقیت نوجوانان و جوانان، ایجاد بستر کارآفرینی و حمایت از تولید ملی، کار و سرمایه ایرانی و» رونق تولید، حوزه اشتغال و خلاقیت و نوآوری است.

طرح «سرباز فرهنگ» نیز از جمله مهم‌ترین مباحث سال‌جاری در بنیاد شعر و ادبیات داستانی ایرانیان بوداین طرح امکان می‌دهد تا فارغ‌التحصیلان رشته های علوم انسانی که مشمول نظام وظیفه شده اند ، دوره مقدس سربازی خود را به فعالیت در بخش فرهنگ و ادب کشور بپردازند.

در این طرح جوانان نخبه در حوزه ادبیات را با کمک بنیاد ملی نخبگان که با نخبگان نیروهای مسلح ارتباط دارد ، به پروژه‌هایی معرفی می کنند تا دوره مقدس سربازی خود را در خدمت فرهنگ این مرز و بوم سپری کنند.

در فصل آخر سال بر اساس برنامه فراگیر این وزارتخانه در راستای کوچک‌سازی ساختار دولتی منطبق با برنامه ششم توسعه به منظور کم کردن هزینه‌ها ساماندهی و ادغام مؤسسات معاونت امور فرهنگی و سیاست‌های کلان کشور و نیز تکلیف دولت بر اساس مصوبه مجلس شورای اسلامی و بالا بردن بهره‌وری با تأکید وزیر محترم بحث ادغام سه مؤسسه خانه کتاب، مؤسسه نمایشگاه‌های فرهنگی و بنیاد شعر و ادبیات داستانی به‌طور جدی مطرح و جلسات و بحث و گفت‌وگوهای تحقق این امر و تهیه و تدوین سازمان جدید شد. و پس از ساعت‌ها وقت کارشناسی و جلسات مکرر در نهایت منجر به تدوین اساسنامه مؤسسه جدید شد و مراحل ادغام این مؤسسات پی گیری و مقدمات برای شروع به کار مؤسسه جدیدبا این رویکرد که یکی از مؤسسات با تغییر در اساسنامه مأموریت جدیدی تحت عنوان « تقویت فعالیت‌های مجازی با رویکرد حمایت از فعالیت‌ها و کسب و کارهای نوین فرهنگی » را آغاز شد.

در حوزه برنامه‌ریزی و برای تسهیل فضای کسب و کار، با توجه به قدیمی بودن ضوابط، آیین‌نامه‌ها و دستورالعمل‌ها، تدوین دستورالعمل جدید صدور مجوز تاسیس و نظارت بر چاپخانه‌ها و واحدهای وابسته، صدور مجوز صادرات و واردات محصولات چاپی غیرکتاب، تدوین شد. برگزاری جلسات طرح «گفت وگوهای فرهنگی به مثابه راهبرد حل مسئله» متناظر به کلان برنامه «گسترش گفت وگوهای فرهنگی وزارت فرهنگ و ارشاد اسلامی» محیط بر مسائل معاونت امور فرهنگی با عنوان «اجرای گفت وگوهای فرهنگی در شبکه تصمیم گیری وزارت فرهنگ و ارشاد اسلامی» از نیمه اول سال ۱۳۹۷ آغاز شده بود انجام و با ارائه گزارشی از سوی معاونت به پایان رسید.

در بخش آمار و برنامه‌ریزی، اقلام جداول آماری فعالیت‌های دفاتر و مؤسسات تابعه معاونت برای سامانه فرابر که بخش آمار حوزه نشر کشور سامانه مرکز آمار ایران را تغذیه می کند با برگزاری جلسات متعدد کارشناسان دفتر مطالعات راهبردی و برنامه‌ریزی بازنگری و به روز رسانی شد. تهیه

و تدویـن گزارش‌هـای مقایسـه‌ای بودجه و اصلاحـات مربوط به آئین نامه اجرایـی یارانه‌های معاونت و هم‌چنیـن گـزارش وضعیـت تحـولات حوزه نشـر و نقطـه نظرات فعـالان این صنعت، توسـط دفتر مطالعـات و برنامه‌ریـزی نیز از دیگر اقدامات این دوره محسـوب می‌شـود.

در پایان سـال در حالی که مسـئولان فرهنگی و صنف ناشـران در تدارک حضور در سی‌وسـومین دوره نمایشـگاه کتاب تهران بودند، شـیوع بحران ویروس کرونا موضوعی شـد تا معاونت فرهنگی به تأثیـرات پاندمیـک این بیماری توجه جدی کند و با مقتضیات و توصیه‌های سـتاد بحران این بیماری برنامه‌ریزی‌هـای جدیـدی را در سـر لوحه اقدامات آتی خـود قرار دهد. .

ستاد

مشروح فعالیت‌ها

ستاد معاونت امور فرهنگی متشکل از مشاوران اجرایی و پژوهشی، امور مالی، اداری، روابط عمومی و دبیرخانه کمیته ارزشیابی نویسندگان و شاعران است.

ستاد، ضمن پشتیبانی از مجموعه فعالیت‌های ادارات کل و مؤسسات تابعه اقداماتی از قبیل ساماندهی مؤسسات وابسته، برگزاری جلسات متعدد شوراهای سیاست‌گذاری، تشکیل کارگروه ساماندهی حوزه کاغذ، تأمین و تخصیص یارانه‌های حوزه نشر، حمایت از فعالیت‌های کتاب و کتاب‌خوانی، تعامل با ادرات کل ارشاد استان‌ها در قالب تفاهم‌نامه‌های جداگانه، نظارت و پشتیبانی فعالیت‌های ادارات کل و مؤسسات وابسته، اهتمام به دریافت بودجه، توجه به امور اقلیت‌های دینی و اقوام، تدوین و تنظیم سیاست‌گذاری و برنامه‌ریزی مبتنی بر اسناد بالادستی و برنامه‌های نه‌گانه وزیر، مدیریت منابع انسانی معاونت، برگزاری نشست‌های تخصصی وجلسات با اهالی صنعت چاپ و نشر انجام داده، که به شرح ذیل ارائه می‌شود. قابل ذکر است به دلیل عدم مستندسازی تعداد زیادی از نشست‌ها، جلسات و اقدامات نتوانستیم اطلاعات جامعی از آن‌ها کسب کنیم و آن‌چه در ذیل آمده است، شمه‌ای از گفت‌وگوهای تخصصی با اهالی صنعت نشر است

جلسات گفت‌وگوهای فرهنگی:

این نشست‌ها که با محوریت مشاوره پژوهشی و با حضور اهالی صنعت نشر و متخصصان مربوطه در چندین جلسه برگزارشد مباحث متعددی مطرح شد که به شرح زیر گزیده‌ای از این مطالب ارائه می‌شود.

۱- مباحث محوری جلسه اول: لازم است اسناد بالادستی و قانون اساسی رعایت شوند، منتها چگونگی رعایت و مواجهه با این قوانین می‌توانند مورد گفت‌وگو قرار گیرند. برخی معتقدند ممیزی کتاب نقش مخرب درحوزه نشرکتاب دارد از این رو باید در این سیاست تجدیدنظر جدی صورت گیرد. دیدگاه مخالف بر لزوم حفظ جایگاه وزارت ارشاد به عنوان ناظر در حوزه نشر تأکید دارد تا از پیامدهای مرتبط با تهاجم فرهنگی جلوگیری شود. لازم است به معاهدات بین‌المللی مثبت نگریسته شود و به کپی‌رایت بپیوندیم. کتاب‌شناسی آینده‌نگر با هدف رصد نیازها و علائق جامعه صورت گیرد. لازم است دولت به مطالبات و نیازهای مردم مفید باشد. ارائه تسهیلات عادلانه به حوزه نشر (نه صرفاً به ناشران دولتی یا برخی ناشران خاص). ایجاد رابطه مراقبتی و نه دستوری بین دولت و ناشران. تصدی‌گری دولت در بخش‌های سودآور صنعت نشر محدود گردد. برای عدم امنیت شغلی ناشران بخش خصوصی به سبب مداخلات حکومتی در این حوزه تدبیری اندیشیده شود. رفع رابطه یکسویه دولت و ناشران و برخورد از بالابه پایین حکومت با ناشران. لزوم واکاوی فعالیت‌های معاونت فرهنگی طی چهار دهه. اصلاح قوانین مربوط به حوزه قاچاق کتاب.

برخوردهـای قضایـی و انتظامـی بـا قاچاقچیان کتـاب. رعایت مالکیـت فکری برای مقابلـه با قاچاق کتاب. اشـباع در تولید کتاب و نیاز به ترویج فرهنگ کتاب‌خوانی. گنجاندن سـاعت کتاب‌خوانی در برنامـه درسـی مـدارس. لـزوم آگاهـی بخشـی و اطـلاع رسـانی در حوزه نشـر الکترونیـک. لزوم ساماندهی حوزه نشرالکترونیک؛

۲- مباحث محوری جلسـه دوم: شـفاف سـازی ارتباط میان ناشـران خصوصی و دولتی؛ تفکیک ناشـران مختلـف و تعییـن میـدان عمل هر یـک از آن‌ها. لـزوم توجه بـه نقش حمایتی دولـت درکنار نقش ممیزی. در واقع باید به نقش دولت واقع بینانه نگریسـت؛ دولت صرفاً ایجادکننده مانع نیسـت بلکه حامی و تسهیل گر نیز هست. لزوم توجه به جدایی ناپذیری نشر، خواننده، تکنولوژی، اقتصاد سیاسـی. حـذف مداخـلات بازدارنـده پیش از نشـر. لـزوم توجه بـه تفاوت فرهنگ رسـمی مطلوب دولت و فرهنگ غیررسـمی مطلوب مردم. حل مسـئله کپی رایت در کشـور از ضرورت‌های حوزه نشـر اسـت. لزوم حل مسـئله کتاب سازی درکشـور و مقابله جدی با آن. در نظر گرفتن وزارت ارشاد به عنوان یک نظام مصالحه‌ای نه مداخله‌ای. حل کردن مسـئله رانتی بودن حوزه نشـر در ایران. یافتن الگـوی بومـی در حـوزه نقد، الگوی غربی نقد تناسـبی با اوضـاع جامعه ما و تاریخ کشـور ما ندارد. جلسـات گفت‌وگـو نمـی تواننـد نتایج دقیقی درباره ماهیت مسـائل بدسـت دهنـد؛ ازایـن رو، انجام پژوهش‌هـا بـا هدف آسیب‌شناسـی وضعیت کنونی ضـرورت دارد. بازکـردن فضا برای ابـراز و اظهار افکار و عقاید سـبب خواهد شـد داده‌های دقیقی در رابطه با مسـائل مختلف حوزه نشـر تولید شـود. لزوم تبعیت ممیزی از فضای عمومی و گفتمان عامه مردم نه صرف دیدگاه حاکمیت. شفاف‌سازی قواعـد و مقـررات درحـوزه ممیزی و مشـخص کردن مبنای انجام ممیزی ها. به گفت‌وگو گذاشـتن قواعد ممیزی کتاب و اظهارنظر متخصصان حوزه‌های مختلف در رابطه با آن‌ها. حل مشـکل عدم تناسـب قواعد حقوقی با وضع موجود در حوزه نشـر. لزوم توجه به ناکارآمد شـدن سیاسـت ممیزی درکشـور. لزوم آشـکارکردن ناممیزان و رسـمی کردن فرایند ممیزی. اعمال کنترل و نظارت توسـط وزارت فرهنگ و ارشـاد اسـلامی بر این گونه ناشـران. ترمیم و تقویت سیستم توزیع کتاب درکشور. بیان مشـکلات در حوزه نشـر توسـط دانشـگاهیان و نقد این حوزه. لزوم گسـترش نگاه اقتصادی به حوزه نشـر و در نظر گرفتن نویسـندگی به عنوان یک شـغل.

۳- مباحـث محـوری جلسـه سـوم: نظـام عرضـه و تقاضای حاکم بـر اقتصاد و صنعت نشـر خود محاط بر دخالت حکومت و دولت شده است که در بیان مسئله، اهمیت مسئله دو چندان می‌شود. اهمیت مسـئله زمانی مشـخص می‌شـود که نگاه اقتصادی به حوزه نشـر و هموار کردن موانع سر راه هرکدام از ارکان نشـر کشـور (با توجه به دخالت حاکمیت و نهادهای واسـط) از سـوی حاکمیت به یـک اصـل و الـزام بالاتـر از ملاحظات نهادهای واسـط تبدیل شـود. با توجه بـه کلیدعبارت‌های به دسـت آمـده از دو جلسـه اول و دوم گفـت وگوهای فرهنگی معاونت امور فرهنگـی وزارت فرهنگ

وارشـاد اسـلامی و دسـتور کار جلسه سوم که برآیند مباحث آن دو جلسه بوده است، «بررسی اقتصاد نشـر با تأکید بر پنج حوزه تولید تا مصرف و مبتنی بر نظام عرضه و تقاضا» مقوله اصلی تعیین شـد؛ بنابراین قدم اول در بحث اقتصاد نشـر، تعیین موانع موجود بر سـر راه اقتصاد نشـر اسـت؛ این موانع در الگوهای تفسـیر با عنوان سـوال‌های اساسـی یا پرسـش‌های تفسـیری به ترتیب زیر قابل طرح است:

۱- چه/ کدام مانع عامل اصلی عدم پویایی اقتصاد نشر کشور است؟ ۲- چه کسی یا چه کسانی اعـم از اشـخاص حقیقـی یـا حقوقی در اقتصاد نشـر تأثیر گذارنـد؟ (اعم از مثبت یا منفـی) ۳- کجا موانـع اقتصـاد نشـر را بایـد جسـت؟ (مکان جغرافیایی یـا سـازمانی) ٤- چه زمانی اقتصاد نشـر دچار بحران یا آسـودگی شـده اسـت یا خواهد شـد؟ ٥- چرا با وجود قوانین و مقررات؛ سازمان‌ها؛ نظام‌ها؛ رویه‌ها و روش ها؛ ارکان نشر نتوانسته بهره‌وری اقتصاد نشر را توجیه کند؟ ٦- چگونه می‌توان به نشر با نگاهی تأثیرگذار بر سـایر جریان‌های سیاسـی، اقتصادی، اجتماعی، فرهنگی، آموزشـی و پژوهشی کشـور از یک سـو و به منزله یک بنگاه اقتصادی از سـوی دیگر نگریست؟

در روش ترسـیم مفهومی اقتصاد نشـر سـه پرسـش اصلی مطرح می‌شـود که پاسـخ به آن علاوه بر پرسـش‌های تفسـیری، راهبرد حل مسـئله را ترسیم خواهد کرد؛ این سه پرسش عبارتند از: ۱- مشکل اصلی اقتصاد نشر چیست؟ ۲- ریشه‌ها یا علت‌های اصلی بروز و تداوم مشکل اقتصاد نشر کدامند؟ ۳- نتایج و عواقب منفی عمده مشـکل اقتصاد نشـر در چه زمینه‌ای تأثیرگذار است؟

الزامات حل مسئله در مرحله اول فرآیند حل مسئله به ترتیب زیر است:

۱- اولویـت تقویـت رکـن چهـارم از ارکان صنعـت نشـر بـا مدیریـت تخصیص‌هـای سـوگرفته‌ی یارانه‌هـای نشـر یعنی حلقـه توزیع و ارجحیت طرح سـاماندهی کتابفروشـی ها؛ ۲- پایـش و پالایش پروانه‌های نشر با اولویت رده بندی کیفی و کمی ناشران پرفعال، فعال، نیمه فعال و غیرفعال؛ بنابراین در بررسی دقیق اقتصاد نشر باید نسبت آن با سیاست‌گذاری‌های کلان فرهنگی نیز مورد بررسی قرار گیرد، گزاره‌های سیاسـتی در این حوزه جامعیت و اثربخشـی لازم را نداشـته و دیدگاه شواهدمحور و مبتنی برنیازهای جامعه هدف بر آن حاکم نیسـت و لزوم اصلاح سیاسـت‌های راهبردی در این زمینه احسـاس می‌شـود. بـه نظر می‌رسـد که بـه دلیل دخالت‌هـای غیرضرور دولـت در زمینه اقتصاد نشـر پویایـی ایـن حـوزه دچـار اختلال شـده و تـوان بخش خصوصی تحت تاثیـر قرار گرفته اسـت به نظر می‌رسـد حـل و فصـل این نسـبت و ایجاد تفاهم و تقسـیم وظیفـه بین این دو حیطه می‌تواند بسـیاری از چالش‌هـای حـوزه اقتصـاد نشـر را سـاماندهی کند. مشـکلات کلان اقتصادی، موانـع موجود در دسترسـی پذیری و رشـد و پیشـرفت تکنولوژی سـبب کاهش اقبال به خرید کتاب شـده و ناشـران و توزیع کنندگان در صورتی می‌توانند بخشـی از این نقص‌ها را جبران کنند که بتوانند با اسـتراتژی‌های صحیح با شـرایط جدید سـازگار شـوند و نیازهای در حال رشـد جامعه را بی پاسـخ نگذارند.

واحد امور مالی معاونت

واحد امور مالی معاونت در سه حوزه تخصصی مالی فعالیت می کند. ۱.حوزه بودجه، ۲. تفاهم‌نامه‌های استانی و ۳. تنظیم اسناد و دریافت و پرداخت‌های مالی دفاتر و مؤسسات تابعه معاونت شامل مجموع یارانه‌ها، خرید کتاب اعم از کتب ارزشمند و کتاب‌های مصوب هیئت انتخاب وخرید کتاب، و حمایت‌های مالی قانونی از اشخاص حقیقی و حقوقی . در ذیل گزارش هر بخش به ترتیب ارائه شده است.

جدول ۱-۱: بودجه مصوب و تخصیص یافته برنامه حمایت از نشر و ترویج کتاب‌خوانی - سال ۱۳۹۸ **(میلیون ریال)**

ردیف	شرح فعالیت	قانون بودجه	تخصیص یافته	سهم بودجه تخصیص یافته از بودجه مصوب مجلس شورای اسلامی(٪)
۱	حمایت از خرید کتب خارجی توسط دانشجویان، اساتید، پژوهشگران، اهل قلم و کتابخانه‌های کشور از نمایشگاه بین‌المللی کتاب در داخل کشور	۳۴,۶۲۹	۰	۰
۲	کمک به اطلاع‌رسانی و تبلیغات کتاب و راه‌اندازی پایگاه‌های تازه‌های کتاب	۴۲,۳۵۸	۴۱,۳۸۰	۹۸
۳	کمک به انتشار آثار ارزشمند	۲۹,۱۰۰	۴,۱۵۰	۱۴
۴	کمک به برگزاری نمایشگاه کتاب استانی	۶۶,۷۶۷	۵۷,۵۰۰	۸۶
۵	کمک به خرید کتاب برای تقویت کتابخانه‌ها و مؤسسات پژوهشی غیردولتی	۴۲۰,۰۱۰	۲۴۱,۸۵۲	۵۶
۶	کمک به شبکه توزیع کتاب	۱۲۳,۱۹۰	۰	۰
۷	کمک به مصرف کنندگان کتاب از طریق تخفیف در بهای کتاب در زمان برگزاری نمایشگاه کتاب استانی و تخصصی	۱۱۱,۸۴۱	۱۰۴,۱۰۰	۹۳
۸	کمک به مصرف کنندگان کتاب در اقشار دانش آموز، دانشجو و طلاب از طریق انتشار کارت اعتباری یا بن ارزشی خرید کتاب	۴۵۹,۷۸۰	۲۳۶,۶۰۰	۵۱
۹	کمک به مصرف کنندگان کتاب در سایر اقشار جامعه از طریق انتشار کارت اعتباری یا بن ارزشی خرید کتاب	۹۷,۰۰۰	۰	۰
	جمع	۱,۳۸۴,۶۷۵	۶۸۵,۵۸۲	۴۹

جدول ۲-۱ : بودجه ردیف ۱۱۴،۰۰۰ مصوب و تخصیص یافته برنامه افزایش ظرفیت صنعت چاپ کشور - سال ۱۳۹۸ (میلیون ریال)

ردیف	شرح فعالیت	قانون بودجه	تخصیص یافته	سهم بودجه تخصیص یافته از بودجه مصوب مجلس شورای اسلامی (٪)
۱	بازرسی چاپخانه‌ها و اعطای مجوز برای اقلام چاپی	۱۵,۲۴۰	۰	۰
۲	حمایت از حضوربین‌المللی صنعت چاپ	۱۴,۵۵۰	۰	۰
۳	حمایت از مطالعات تخصصی در حوزه صنعت چاپ	۱۴,۵۵۰	۰	۰
۴	صدور مجوز ورود و ترخیص و نقل و انتقال ماشین آلات چاپ و دستگاه‌های وابسته و تغییر مالکیت	۹,۷۰۰	۰	۰
۵	کمک به برگزاری جشنواره صنعت چاپ و نمایشگاه‌های تخصصی	۲۹,۱۰۰	۴,۰۰۰	۱۳۷
	جمع	۸۳,۱۴۰	۴,۰۰۰	۴۸

جدول ۳-۱ : مقایسه بودجه مصوب و تخصیص یافته معاونت امور فرهنگی در «برنامه توسعه نشر و ترویج کتاب‌خوانی - سال ۱۳۹۸ (میلیون ریال)

ردیف	شرح فعالیت	قانون بودجه	تخصیص یافته	سهم بودجه تخصیص یافته از بودجه مصوب مجلس شورای اسلامی (٪)
۱	بررسی کتاب در سراسر کشور	۳۸,۸۰۰	۴۲,۰۰۰	۱۰۸
۲	حمایت از برگزاری نمایشگاه بین‌المللی کتاب تهران	۹۰,۲۱۰	۱۰,۰۰۰	۱۱
۳	حمایت از ترویج فرهنگ نقد کتاب و توسعه کرسی‌های آزاداندیشی با محوریت کتاب	۱۲,۶۱۰	۰	۰
۴	حمایت از حضور بین‌المللی صنعت نشر و کتاب	۲۹,۱۰۰	۰	۰
۵	حمایت از مراکز، مؤسسات، انجمن‌ها، کانون‌ها و مجامع ادبی و فرهنگی	۴۳,۶۵۰	۰	۰
۶	سیاست‌گذاری و برنامه‌ریزی در حوزه نشر و کتاب	۶,۷۹۰	۰	۰
۷	صدور مجوز برگزاری جشنواره، مسابقه و نمایشگاه فرهنگی و سایر موارد مرتبط	۹,۷۰۰	۰	۰
۸	صدور مجوز پروانه نشر و مجوز قبل از چاپ و بعد از چاپ کتاب	۱۹,۴۰۰	۰	۰
۹	نظارت بر فعالیت‌های مؤسسات انتشاراتی	۹,۷۰۰	۰	۰
۱۰	کمک به برگزاری مراسم، جشنواره‌ها، نشست‌ها، هفته کتاب و مسابقات کتاب و کتاب‌خوانی	۹۳,۱۲۰	۱۹,۳۵۵	۲۱
۱۱	حمایت از ترجمه و انتشار کتب برگزیده سال در بازارهای جهانی	۱۵,۵۲۰	۱۰,۰۰۰	۶۴

ادامه جدول ۳-۱: مقایسه بودجه مصوب و تخصیص یافته معاونت امور فرهنگی در «برنامه توسعه نشر و ترویج کتاب‌خوانی- سال ۱۳۹۸ (میلیون ریال)

ردیف	شرح فعالیت	بودجه مصوب	تخصیص یافته	سهم بودجه تخصیص یافته از بودجه مصوب مجلس شورای اسلامی (٪)
۱۲	توسعه فرهنگ کتاب‌خوانی با اولویت مناطق کمتر توسعه یافته	۳۷,۲۲۰	۰	۰
۱۳	حمایت از ساماندهی انجمن‌های ادبی و فرهنگی	۷,۷۶۰	۰	۰
۱۴	حمایت از تبلیغ و اطلاع رسانی کتاب	۲۰,۳۷۰	۰	۰
	جمع	۴۳۳,۹۵۰	۸۱,۳۵۵	۲۸

جدول ۴-۱ : مقایسه بودجه مصوب و تخصیص یافته معاونت امور فرهنگی (میلیون ریال)

سال	بودجه مصوب	تخصیص یافته	سهم بودجه تخصیص یافته از بودجه مصوب مجلس شورای اسلامی (٪)
۱۳۹۷	۱,۲۹۵,۹۶۸	۱,۸۰۹,۰۰۰	۴۹
۱۳۹۸	۱,۹۰۱,۷۶۵	۷۶۵,۸۸۷	۴۰
درصد تغییر	۲۲	۶۹	

جدول ۵-۱: مقایسه بودجه تخصیص یافته معاونت امور فرهنگی و بودجه مصوب حمایت از فعالیت‌های فرهنگی استان‌ها (میلیون ریال)

سال	مبلغ کل تخصیص یافته	بودجه استانی مصوب	سهم بودجه حمایت استانی از بودجه عملکرد کل
۱۳۹۷	۷۶۵,۹۳۷	۶۶۷,۴۶۴	۸۷
۱۳۹۸	۷۶۵,۸۸۷	۶۵۸,۸۶۲	۵۱
درصد تغییر	۹۹/۹	-۲	

جدول ۶-۱ : میزان اعتبارات کمک‌های فرهنگی اختصاص داده شده به کتاب- سال ۱۳۹۸ (میلیون ریال)

عنوان	کارت‌های الکترونیکی خرید کتاب	خرید کتاب	خریدکتاب ارزشمند
میزان اعتبارات کمک‌های فرهنگی اختصاص داده شده به کتاب	۱۶۳،۲۷۰ (تعداد کارت‌ها ۱۷۹،۲۹۶)	۲۳۶،۸۵۲	۴،۱۵۰

جدول ۷-۱: توافق نامه‌های کتب ارزشمند - سال ۱۳۹۸ (میلیون ریال)

ردیف	شرح	مجری	مبلغ
۱	کتاب درنگ تماشا در دو مجلد	انتشارات سلمان پاک	۴۶۰
۲	قسط اول و دوم (ایلات ایران در دو جلد)	انتشارات بخشایش	۳۰۰
۳	قسط اول - ترجمه ۷عنوان کتاب با موضوع روانشناسی اخلاقی احساسات + ۵عنوان کتاب با موضوع امکانات نوین در فضای مجازی)	انتشارات کرگدن	۵۴۰
۴	قسط اول و دوم - کتاب روابط بین الملل و آداب دیپلماسی در شاهنامه	انتشارات فصل پنجم	۷۰

ادامه جدول ۷-۱: توافق نامه‌های کتب ارزشمند - سال ۱۳۹۸ **(میلیون ریال)**

ردیف	شرح	مجری	مبلغ
۵	قسط اول - آماده‌سازی و به گزین نمدن ۱۰ عنوان کتاب : تاریخ بیهقی ۴مقاله عروضی سمرقندی /فرج بعد از شدت / گلستان سعدی /جوامع الحکایات / روضه الخلد لطائف الطوایف / کلیله و دمنه /قابوسنامه / بوستان سعدی	انتشارات دفتر نشر فرهنگ اسلامی	۴۸۰
۶	تدوین مجموعه کتاب مکتوبات و بیانات سیاسی علمای شیعه	آقای محمدحسن رجبی	۵۰۰
۷	کتاب ایلات ایران در دو جلد	انتشارات بخشایش	۳۰۰
۸	کتاب دانشنامه جهان اسلام ج ۲۵	بنیاد دایره المعارف اسلامی	۱,۵۰۰
	جمع		۴,۱۵۰

جدول ۸-۱: اعتبارات پرداخت شده به تفکیک دفاتر و مؤسسات معاونت امور فرهنگی- سال ۱۳۹۸ **(میلیون ریال)**

ردیف	مرکز هزینه	عملکرد
۱	ستاد	۲۹۱،۱۷۷
۲	دفتر توسعه کتاب و کتاب‌خوانی	۵۲،۰۰۰
۳	دفتر چاپ و نشر	۷۰۰۰
۴	دفتر مجامع، تشکل‌ها و فعالیت‌های فرهنگی	۱۴،۸۰۰
۵	دفتر مطالعات و برنامه‌ریزی فرهنگی	۱۵،۳۰۰
۶	مؤسسه خانه کتاب	۱۹۸،۶۰۰
۷	مؤسسه نمایشگاه‌های فرهنگی	۱۴۸،۳۰۰
۸	بنیاد شعر و ادبیات داستانی ایرانیان	۳۸،۷۱۰
۹	سایر منابع	۵،۰۰۰
	جمع	۷۷۰،۸۸۷

نمودار ۱-۱: اعتبارات پرداخت شده به تفکیک دفاتر و مؤسسات (٪)

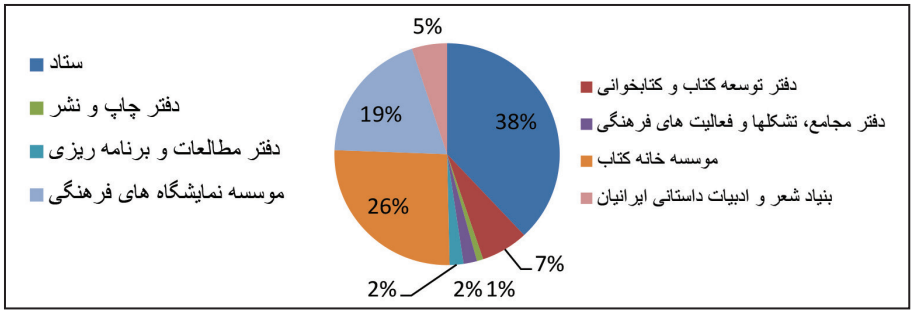

لازم به ذکر است که بخش عمده‌ای از اعتبارات تخصیص یافته به دفاتر یا ادارات کل و مؤسسات وابسته در قالب تفاهم‌نامه‌های استانی معاونت به ادارات کل فرهنگ و ارشاد اسلامی سراسر کشور به نسبت مجموعه برنامه‌ها و اقدامات انجام شده پرداخت شده است و اعتبارات مندرج در این جدول بر مبنای هزینه همه اعتبارات توسط ادارات تابعه معاونت نمی‌باشد.

جدول ۹-۱: اعتبارات تخصیص یافته معاونت امور فرهنگی به تفکیک حمایت‌های مستقیم و غیر مستقیم - سال ۱۳۹۸ (میلیون ریال)

سرفصل	شرح فعالیت	اعتبار	عملکرد
سرفصل‌های حمایت‌های مستقیم	حمایت از خریدکتب خارجی توسط دانشجویان، اساتیدو ... از نمایشگاه بین‌المللی کتاب در داخل کشور	-	۰
	کمك به مصرف کنندگان کتاب در اقشار دانش آموز، دانشجو و طلاب از طریق انتشار کارت اعتباری یا بن ارزشی خرید کتاب	-	۲۳۶،۶۰۰
	کمک به مصرف کنندگان کتاب از طریق تخفیف در بهای کتاب در زمان برگزاری نمایشگاه‌های کتاب استانی و تخصصی استان	-	۱۰۴،۱۰۰
	کمك به خریدکتاب برای تقویت کتابخانه هاو مؤسسات فرهنگی و پژوهشی غیردولتی	-	۲۳۶،۸۵۲
	کمك به انتشار آثار ارزشمند	-	۴،۱۵۰
	کمك به شبکه توزیع کتاب مرکز توزیع	-	۰
	جمع	-	۵۸۱،۷۰۲
سرفصل‌های حمایت‌های غیرمستقیم	کمك به برگزاری جشنواره صنعت چاپ و نمایشگاه‌های تخصصی	-	۴،۰۰۰
	حمایت ازحضوربین‌المللی صنعت نشر وکتاب	-	۰
	کمک به اطلاع‌رسانی و تبلیغات کتاب و راه‌اندازی پایگاه‌های تازه‌های کتاب	۲۰،۳۷۰	۴۱،۳۸۰
	کمک به برگزاری نمایشگاه‌های کتاب استانی		۵۷،۵۰۰
	کمک به برگزاری مراسم، نشست‌ها و مسابقات کتاب و کتاب‌خوانی	۹۳،۱۲۰	۱۹،۳۰۵
	کمك به برگزاری نمایشگاه بین‌المللی کتاب تهران	۹۰،۰۰۰	۱۰،۰۰۰
	بررسی کتاب در سراسر کشور	۳۸،۸۰۰	۴۲،۰۰۰
	حمایت از ترجمه و انتشار کتب برگزیده سال در بازارهای جهانی (طرح گرنت)	۱۵،۵۲۰	۱۰،۰۰۰
	جمع	۲۳۷،۴۴۰	۱۸۴،۱۸۵
	سایر منابع		۵،۰۰۰
	جمع کل	۲۳۷،۴۴۰	۷۷۰،۸۸۷

* شایان ذکر است مبلغ ۵ میلیارد ریال در فعالیت خرید کتاب برای تقویت کتابخانه‌ها به‌عنوان سایر منابع از طریق معاونت توسعه و منابع پرداخت شده است که با در نظر گرفتن این مبلغ جمع کل عملکرد در سال ۱۳۹۸ مبلغ ۷۷۰،۸۸۷ میلیون ریال می‌باشد .

جدول ۱۰-۱: مقایسه اعتبارات تخصیص یافته معاونت امور فرهنگی به تفکیک حمایت‌های مستقیم و غیر مستقیم (میلیون ریال)

سرفصل	شرح فعالیت	عملکرد ۱۳۹۷	عملکرد ۱۳۹۸	درصد تغییر
سرفصل‌های حمایت‌های مستقیم	حمایت از خریدکتب خارجی توسط دانشجویان، اساتیدو ... از نمایشگاه بین‌المللی کتاب در داخل کشور	۵۳,۰۸۳	-	-۱۰۰
	کمك به مصرف کنندگان کتاب در اقشار دانش آموز، دانشجو و طلاب از طریق انتشار کارت اعتباری یا بن ارزشی خرید کتاب	۱۱۵,۸۱۸	۲۳۶,۶۰۰	۱۰۴
	کمک به مصرف کنندگان کتاب از طریق تخفیف در بهای کتاب در زمان برگزاری نمایشگاه‌های کتاب استانی و تخصصی استان	۷۳,۳۵۲	۱۰۴,۱۰۰	۴۲
	کمك به خریدکتاب برای تقویت کتابخانه هاو مؤسسات فرهنگی و پژوهشی غیردولتی	۴۰۵,۱۸۹	۲۴۱,۸۵۲	-۴۲
	کمك به انتشار آثار ارزشمند	۳۸,۶۰۶	۴,۱۵۰	-۸۹
	کمك به شبکه توزیع کتاب مرکز توزیع	۹۱,۸۸۱	۰	۰
	جمع	۷۷۷,۹۲۹	۵۸۶,۷۰۲	-۲۵
سرفصل حمایت‌های غیر مستقیم	کمك به برگزاری جشنواره صنعت چاپ و نمایشگاه‌های تخصصی	۱۰,۰۰۰	۴,۰۰۰	-۶۰
	حمایت ازحضور بین‌المللی صنعت نشر وکتاب	۰	۰	۰
	کمک به اطلاع رسانی و تبلیغات کتاب و راه‌اندازی پایگاه‌های تازه‌های کتاب	۴۴,۳۹۷	۰	-۷
	کمک به برگزاری نمایشگاه‌های کتاب استانی	۶۵,۶۳۰	۵۷,۵۰۰	-۱۲
	کمک به برگزاری مراسم، نشست‌ها و مسابقات کتاب و کتاب‌خوانی	۲۸,۷۷۱	۱۹,۳۵۵	-۳۳
	کمك به برگزاری نمایشگاه بین‌المللی کتاب تهران	۲۰,۰۰۰	۱۰,۰۰۰	-۵۰
	بررسی کتاب در سراسر کشور *	۴۰,۰۰۰	۴۲,۰۰۰	۱۵
	حمایت از مراکز، مؤسسات، انجمن‌ها، کانون‌هاو مجامع ادبی و فرهنگی	۱۰,۰۰۰	۰	-۱۰۰
	حمایت از ترجمه و انتشار کتب برگزیده سال در بازارهای جهانی (طرح گرنت) *	۱۰,۰۰۰	۱۰,۰۰۰	-
	جمع	۵۱۵,۰۴۰	۱۸۴,۲۳۵	-۶۴
	جمع کل	۱,۲۹۲,۹۶۹	۷۷۰,۹۳۷	-۴۱

تفاهم‌نامه‌های استانی

بخش مهمی از فعالیت‌های معاونت امور فرهنگی در دو قالب تفاهم‌نامه‌ها و توافق نامه‌هایی انجام می‌شود که طرف قرارداد آن‌ها ادارات کل فرهنگ و ارشاد اسلامی استان‌ها، سازمان‌ها و یا سایر دستگاه‌های دولتی و شخصیت‌های حقیقی و حقوقی فعال در حوزه امور فرهنگی هستند.

انجام امور مربوط به تنظیم، انعقاد و پی گیری این اسناد توسط بخش امور تفاهم‌نامه‌های امور

مالی معاونت انجام می‌شود.

تفاهم‌نامه چارچوبی است قراردادی برای انجام مشارکت یا حمایت از فعالیت‌های فرهنگی که عمدتاً در دو بخش تفاهم‌نامه‌های استانی و تفاهم‌نامه‌های حمایت از فعالیت‌های فرهنگی سازمان‌ها و دستگاه‌ها در کشور انجام می‌شود.

تفاهم‌نامه، در نیمه اول هر سال میزان مشارکت معاونت امور فرهنگی در قالب موضوعاتی مشخص با توجه به امکانات و توانایی‌هایی که در هر استان و سازمان امضا و تصویب می‌شود و تا پایان سال می‌توانند بر این اساس اقدامات خود را برنامه‌ریزی کنند و تا پایان سال آن‌ها را محقق سازند.

سر فصل‌های موضوعی تفاهم‌نامه‌های معاونت کمك به خریدکتاب، کمک به برگزاری نمایشگاه‌های کتاب استانی، یارانه نمایشگاه استانی، کمک به برگزاری مراسم، نشست‌ها، کتاب نفیس، تجلیل از مفاخر فرهنگی، برنامه‌های مربوط جشنواره امام رضا (ع)، فعالیت‌های مرزی، جشنواره‌های فرهنگی، برنامه‌های ویژه حمایت‌های مالی معاونت بر اساس موضوع فعالیت و به تفکیک ساختار سازمانی دفاتر معاونت عبارتند از:

۱. ستاد معاونت (کتاب نفیس، رضوی، مفاخر، مناطق مرزی، برنامه‌ها، دستوری) ۲. دفتر توسعه کتاب و کتاب‌خوانی(بررسی کتاب) ۳. دفتر مطالعات و برنامه‌ریزی فرهنگی (برنامه‌ریزی فرهنگی، شبکه مروجان، روستای دوستدار کتاب، پایتخت کتاب ایران، جام باشگاه‌ها، جام زندان‌ها ٤. اداره کل چاپ و نشر (اهدای کتاب، خرید کتاب، هفته کتاب، مراکز و ... ،کتب ارزشمند، جشنواره چاپ، آموزش چاپ، بازرسی چاپ) ٥. دفتر مجامع، تشکل‌ها و فعالیت‌های فرهنگی (اقوام) ٦. مؤسسه نمایشگاه‌های فرهنگی (برگزاری نمایشگاه، یارانه نمایشگاه) ۷.مؤسسه خانه کتاب (هفته کتاب، داوری کتاب سال، خبرگزاری، کارگاه نقد، عصر کتاب، یارانه طرح‌ها، اهدای کتاب) ۸. بنیاد شعر و ادبیات داستانی (انجمن ادبی، شب شعر، محافل و کارگاه مجازی، تجهیز کتابخانه‌ها)

جدول ۱۱-۱: حمایت‌های انجام شده معاونت امور فرهنگی از فعالیت‌های فرهنگی استان‌ها به تفکیک موضوع فعالیت-سال ۱۳۹۸ (میلیون ریال)

ردیف	استان	کمك به خریدکتاب	کمک به برگزاری نمایشگاه‌های کتاب استانی	یارانه نمایشگاه استانی	کمک به برگزاری مراسم، نشست‌ها
۱	آذربایجان شرقی *	۵۵۰	۲,۷۵۶	۱,۸۰۰	۵۰
۲	آذربایجان غربی *	۵۶۱	۰	۰	۷۳۰
۳	اردبیل	۵۳۰	۰	۰	۳۵۰
۴	اصفهان *	۵۱۷	۱,۴۴۰	۱,۳۰۰	۲۵۰
۵	البرز *	۵۰۷	۰	۰	۵۰
۶	ایلام	۶۳۴	۰	۰	۹۵۰

ادامه جدول ۱۱-۱: حمایت‌های انجام شده معاونت امور فرهنگی از فعالیت‌های فرهنگی استان‌ها به تفکیک موضوع فعالیت-سال ۱۳۹۸ (میلیون ریال)

ردیف	استان	کمك به خرید کتاب	کمک به برگزاری نمایشگاه‌های کتاب استانی	یارانه نمایشگاه استانی	کمک به برگزاری مراسم، نشست‌ها
۷	بوشهر	۷۰۲	۰	۰	۶۵۰
۸	تهران *	۲,۶۵۲	۰	۰	۵۰
۹	چهارمحال و بختیاری *	۵۴۵	۱,۳۸۶	۸۰۰	۳۵۰
۱۰	خراسان جنوبی *	۷۱۱	۱,۲۳۵	۶۳۰	۳۵۰
۱۱	خراسان رضوی	۸۴۲	۲,۲۵۸	۱,۱۰۰	۵۵۰
۱۲	خراسان شمالی *	۶۶۴	۱,۱۸۶	۵۵۰	۳۵۰
۱۳	خوزستان *	۵۲۵	۱,۷۹۲	۸۴۸	۱,۵۵۰
۱۴	زنجان *	۵۴۳	۱,۰۹۴	۶۸۰	۲۵۰
۱۵	سمنان *	۵۰۵	۱,۱۲۵	۵۶۱	۵۵۰
۱۶	سیستان و بلوچستان	۷۳۶	۱,۷۸۵	۱,۹۸۳	۱,۵۰۰
۱۷	فارس *	۱,۱۶۱	۰	۰	۵۵۰
۱۸	قزوین	۴۰۵	۰	۰	۳۵۰
۱۹	قم *	۷۶۴	۱,۳۳۵	۴۲۳	۳۵۰
۲۰	کردستان *	۴۱۵	۱,۳۵۳	۹۰۰	۱,۲۰۰
۲۱	کرمان *	۶۱۹	۱,۳۰۳	۷۷۰	۳۵۰
۲۲	کرمان جنوبی *	۶۴۳	۱,۵۳۷	۸۴۰	۵۰
۲۳	کرمانشاه *	۶۲۰	۰	۰	۵۰۰
۲۴	کهکیلویه و بویراحمد *	۶۸۶	۱,۴۵۱	۴۰۶	۴۰۰
۲۵	گلستان *	۹۰۴	۱,۱۲۵	۱,۰۸۰	۹۰۰
۲۶	گیلان	۵۴۱	۱,۳۵۴	۸۸۰	۳۵۰
۲۷	لرستان *	۵۸۰	۱,۳۵۶	۵۶۸	۴۵۰
۲۸	مازندران *	۴۸۰	۱,۵۵۷	۳۲۰	۱,۱۲۵
۲۹	مرکزی *	۴۰۴	۱,۱۲۵	۳۰۰	۷۵۰
۳۰	هرمزگان *	۵۹۸	۲,۹۴۸	۱,۳۸۱	۶۵۰
۳۱	همدان	۴۵۹	۱,۴۵۴	۵۸۰	۵۵۰
۳۲	یزد *	۷۳۱	۱,۶۷۷	۱,۷۱۷	۱,۲۵۰
۳۳	منطقه آزاد ارس	۰	۰	۰	۵۰
۳۴	منطقه آزاد اروند	۰	۰	۰	۳۰۰
۳۵	منطقه آزاد قشم	۰	۰	۰	۳۰۰
۳۶	منطقه آزاد کیش	۰	۰	۱,۷۰۰	۰
	جمع کل	۲۱,۷۳۴	۳۵,۶۳۲	۲۲,۱۱۷	۱۸,۹۵۵

* شایان ذکراست اعتبار خرید کتاب استان‌های ستاره دار در سال ۱۳۹۹ پرداخت خواهد شد .

ادامه جدول ۱۱-۱: حمایت‌های انجام شده معاونت امور فرهنگی از فعالیت‌های فرهنگی استان‌ها به تفکیک موضوع فعالیت-سال ۱۳۹۸ (میلیون ریال)

ردیف	نام استان	کتاب نفیس*	امام رضا (ع)		مفاخر		فعالیت‌های مرزی
			اعتبار	نام برنامه	اعتبار	نام برنامه	اعتبار
۱	آذربایجان شرقی	۳۰۰	-		-		-
۲	آذربایجان غربی	۳۰۰	۳۰۰	شب شعر ترکی	۱۰۰	بزرگداشت آقای دکتر یثربی	-
۳	اردبیل	۳۰۰	۳۰۰	همایش علمی و پژوهشی مناظرات رضوی	-		-
۴	اصفهان	۳۰۰	۰		-		-
۵	البرز	۳۰۰	۰		-		-
۶	ایلام	۳۰۰	۳۰۰	ویژه‌نامه اربعین	-		۱۰۰
۷	بوشهر	۳۰۰	۱۰۰	شب‌های فرهنگ رضوی	-		۱۰۰
۸	تهران	۳۰۰	۰		-		-
۹	چهار محال و بختیاری	۳۰۰	۲۰۰	شب‌های فرهنگی رضوی	-		-
۱۰	خراسان جنوبی	۳۰۰	۰		-		-
۱۱	خراسان رضوی	۳۰۰	۰		۲۰۰	بزرگداشت عمر خیام و عطار نیشابوری	۱۰۰
۱۲	خراسان شمالی	۳۰۰	۲۰۰	شب‌های فرهنگ رضوی	-		-
۱۳	خوزستان	۳۰۰	۳۵۰	جشنواره بین‌المللی دعبل خزایی	۱۰۰	جشنواره در کوچه آفتاب بزرگداشت قیصر امین پور	۱۰۰
۱۴	زنجان	۳۰۰	۲۰۰	اشراق شمس (داستان نویسی ترکی)	-		-
۱۵	سمنان	۳۰۰	۳۰۰	جشنواره داستان، خاطره و سفرنامه نویسی رضوی	۱۰۰	مفاخر فرهنگی استان (آقای فرزین شکوهی)	-
۱۶	سیستان و بلوچستان	۳۰۰	۱۰۰	جشن‌های مردمی امام رضا (ع)، وحدت و همدلی	۱۰۰	بزرگداشت مفاخر فرهنگی آقای گل محمد صالح زهی	۱۰۰
۱۷	فارس	۳۰۰	۵۰۰	جشنواره شعر ملی رضوی	-	-	-
۱۸	قزوین	۳۰۰	۰		۱۰۰	بزرگداشت آقای حسینی قزوینی (نسیم شمال)	-

ادامه جدول ۱۱-۱: حمایت‌های انجام شده معاونت امور فرهنگی از فعالیت‌های فرهنگی استان‌ها به تفکیک موضوع فعالیت-سال ۱۳۹۸ (میلیون ریال)

ردیف	نام استان	کتاب نفیس*	امام رضا (ع)		مفاخر		فعالیت‌های مرزی
			اعتبار	نام برنامه	اعتبار	نام برنامه	اعتبار
۱۹	قم	۳۰۰	۰		-		-
۲۰	کردستان	۳۰۰	۱۰۰	جشن‌های مردمی امام رضا (ع)، وحدت و همدلی	۱۰۰	بزرگداشت مفاخر آقای باباشیخ	۱۰۰
۲۱	کرمان	۳۰۰	۳۰۰	جشنواره شعر سپید و ترانه رضوی	-		-
۲۲	کرمان جنوبی	۳۰۰	۰		-		-
۲۳	کرمانشاه	۳۰۰	۱۵۰	ویژه برنامه پژوهشی امام رضا (ع) و دفاع مقدس	-		۱۰۰
۲۴	کهگیلویه و بویراحمد	۳۰۰	۲۰۰	شب‌های فرهنگی رضوی	-		-
۲۵	گلستان	۳۰۰	۰		-		-
۲۶	گیلان	۳۰۰	۰		۱۰۰	بزرگداشت دکتر معین و کیومرث صابری فومنی (مفاخر)	-
۲۷	لرستان	۳۰۰	۰		۱۰۰	بزرگداشت مفاخر استان آقای حسین مهرداد	-
۲۸	مازندران	۳۰۰	۳۲۵	جشنواره بین‌المللی دلنوشته‌ای به امام رضا (ع)	۱۰۰	بزرگداشت مفاخر استان آقای خوشرو	۱۰۰
۲۹	مرکزی	۳۰۰	۲۰۰	شب‌های فرهنگ رضوی	-		-
۳۰	هرمزگان	۳۰۰	۵۰	جشن‌های مردمی امام رضا (ع)، وحدت و همدلی	۱۰۰	مفاخر استان آقای ارفعی (نویسنده و پژوهشگر)	-
۳۱	همدان	۳۰۰	۲۰۰	شب‌های فرهنگ رضوی	۲۰۰	۱ـ بزرگداشت حافظ ۲ـ بزرگداشت آیت اله تألهی	-
۳۲	یزد	۳۰۰	۲۰۰	همایش انتخاب کتاب، مقاله و پایان نامه سال رضوی	۱۰۰	بزرگداشت خاندان حموئیان	-
۳۳	منطقه آزاد ارس	۲۰۰	-		-		-

ادامه جدول ۱۱-۱: حمایت‌های انجام شده معاونت امور فرهنگی از فعالیت‌های فرهنگی استان‌ها به تفکیک موضوع فعالیت-سال ۱۳۹۸ (میلیون ریال)

ردیف	نام استان	کتاب نفیس*	امام رضا (ع)		مفاخر		فعالیت‌های مرزی
			اعتبار	نام برنامه	اعتبار	نام برنامه	اعتبار
۳۴	منطقه آزاد اروند	۲۰۰	-	-	۱۰۰	بزرگداشت آقای نعمت زاده	۵۰
۳۵	منطقه آزاد قشم	۲۰۰	-		-		-
۳۶	منطقه آزاد کیش	۱۰۰	-		-		-
جمع کل		۱۰,۳۰۰	۴,۵۷۵		۱,۶۰۰		۸۵۰

ادامه جدول ۱۱-۱: حمایت‌های انجام شده معاونت امور فرهنگی از فعالیت‌های فرهنگی استان‌ها به تفکیک موضوع فعالیت-سال ۱۳۹۸ (میلیون ریال)

ردیف	نام استان	جشنواره‌های فرهنگی		برنامه‌های ویژه	
		اعتبار	نام برنامه	اعتبار	نام برنامه
۱	آذربایجان شرقی	-		-	
۲	آذربایجان غربی	۱۰۰	کنگره شعر جوان عاشورایی	-	
۳	اردبیل	-		-	
۴	اصفهان	۲۰۰	۱ـ رونمایی کتاب شهرستان آران و بیدگل ۲ـ رونمایی کتاب شهرستان نطنز	-	
۵	البرز	-		-	
۶	ایلام	۴۰۰	۱ـ جایزه ادبی واران ایلام ۲ـ جشنواره شعر کودک منال ۳ـ جشنواره شعر بومی محلی هه له ت ۴ـ جشنواره داستان نویسی بومی رازان	۲۰۰	کنگره سرداران شهید
۷	بوشهر	۲۰۰	فعالیت‌های فرهنگی استان (شامل: مراسم‌های رونمایی کتاب، بزرگداشت روز ادبیات کودک، جشنواره خلیج فارس و ...)	-	
۸	تهران	-		-	
۹	چهار محال و بختیاری	۱۰۰	جشنواره شعر تمدار بیت	-	
۱۰	خراسان جنوبی	۳۰۰	۱ـ شب‌های فرهنگی ۳ شهرستان جنبی نمایشگاه کتاب ۲ـ برگزاری شب شعر استانی ارادت ۳ـ جشنواره ملی شعر آب	-	
۱۱	خراسان رضوی	۱۰۰	برگزاری نشست‌های رونمایی کتاب	-	
۱۲	خراسان شمالی	-		-	
۱۳	خوزستان	۲۰۰	۱- جشنواره شعر ناله فرات ۲- جشنواره شعر خلیج فارس	۲۵۰	۱ـ همایش سلمان فارسی ۲ـ فعالیت‌های فرهنگی در مناطق سیل زده

ادامه جدول ۱۱-۱: حمایت‌های انجام شده معاونت امور فرهنگی از فعالیت‌های فرهنگی استان‌ها به تفکیک موضوع فعالیت-سال ۱۳۹۸ (میلیون ریال)

ردیف	نام استان	جشنواره‌های فرهنگی		برنامه‌های ویژه	
		اعتبار	نام برنامه	اعتبار	نام برنامه
۱۴	زنجان	-		-	
۱۵	سمنان	۱۰۰	شعر آیینی گرمسار	-	
۱۶	سیستان و بلوچستان	۲۰۰	برنامه بهار مهربانی در ۵ شهرستان	-	
۱۷	فارس	-		-	
۱۸	قزوین	۲۰۰	کتاب سال استان	-	
۱۹	قم	۳۰۰	۱- هماش رهروان سیره فاطمی ۲- همایش شعر دفاع مقدس ۳- همایش قربان تا غدیر	-	
۲۰	کردستان	۶۰۰	۱ـ داستان بانه کردستان (۴۰۰) ۲ـ کتاب سال (۲۰۰)	-	
۲۱	کرمان	-		-	
۲۲	کرمان جنوبی	-			
۲۳	کرمانشاه	۱۰۰	جشنواره داستان نویسی و نمایشنامه نویسی هرسین	۱۰۰	جشنواره عصر شعر سرپل ذهاب (مناطق زلزله زده)
۲۴	کهگیلویه و بویر احمد	۲۰۰	جشنواره داستان سقلاتون	۵۰	طرح پژوهشی گردآوری مکتوب ادبیات شفاهی شهرستان بهمئی
۲۵	گلستان	-		۴۰۰	نمایشگاه کتاب گلستان
۲۶	گیلان	۲۰۰	۱ـ تجلیل از اصحاب فرهنگ و هنر انزلی ۲ـ مراسم بزرگداشت مفاخر ۱۰ روستای گیلان	-	
۲۷	لرستان	۲۰۰	جشنواره فرهنگی اشترینان بروجرد و شاهنامه خوانی	۱۰۰	فعالیت فرهنگی در مناطق سیل زده شاهیوند، چگنی و ویسان
۲۸	مازندران	۲۰۰	۱ـ هفته فرهنگی مازندران ۲ـ مراسم سال نو تبری	-	
۲۹	مرکزی	-		۵۰۰	فعالیت‌های فرهنگی مرتبط با نمایشگاه
۳۰	هرمزگان	۲۰۰	جشنواره شعر رامی و داستان چی چی کا	-	
۳۱	همدان	۱۰۰	جشنواره حبیب حرم	-	
۳۲	یزد	۲۰۰	۱ـ کنگره شعر ابرکوه ۲ـ گردهمایی شاعران	۶۰۰	جشنواره آذریزدی
۳۳	منطقه آزاد ارس	-		-	

ادامه جدول ۱۱-۱: حمایت‌های انجام شده معاونت امور فرهنگی از فعالیت‌های فرهنگی استان‌ها به تفکیک موضوع فعالیت-سال ۱۳۹۸ (میلیون ریال)

ردیف	نام استان	جشنواره‌های فرهنگی		برنامه‌های ویژه	
		اعتبار	نام برنامه	اعتبار	نام برنامه
۳۴	منطقه آزاد اروند	۱۰۰	فعالیت‌های فرهنگی شامل : مسابقه کتاب‌خوانی، هفته ادبیات، بزرگداشت شاعر، رونمایی کتاب و ...		
۳۵	منطقه آزاد قشم	۲۵۰	شب شعر حافظ، شب شعر طنز، شب شعر شبخند	-	
۳۶	منطقه آزاد کیش	-		-	
جمع کل		۴۶۵۰		۲,۲۰۰	

* کتاب‌های نفیس اهدایی به استان‌ها شامل: ۱ـ قرآن معطر ۲ـ نهج البلاغه معطر ۳ـ دیوان حافظ ٤ـ خیام ٥ـ بابا طاهر ٦ـ موج شورانگیز ۷ـ شاهنامه ۸ـ مثنوی معنوی ۹ـ کلیات سعدی ۹ـ دیوان پروین ۱۰ـ گلستان سعدی ۱۱ـ بوستان سعدی ۱۲ـ ایران، انسان طبیعت ۱۳ـ خیام ١٤ـ سخنان ۱۵ـ مناجات خواجه عبدالله انصاری ١٦ـ لیلی و مجنون ۱۷ـ فرمان حضرت علی (ع) به مالک اشتر ۱۸ـ غزلیات حافظ

جدول ۱۲-۱: اعتبار عملکرد حمایت‌های انجام شده معاونت امور فرهنگی از فعالیت‌های فرهنگی استان‌ها به تفکیک دفاتر و مؤسسات تابعه- سال ۱۳۹۸ (میلیون ریال)

ردیف	نام استان	اهدای کتاب			خرید کتاب		کتب ارزشمند	جشنواره چاپ	آموزش چاپ	بازرسی چاپ	برگزاری نمایشگاه	یارانه نمایشگاه
		اداره کل	هفته کتاب	مراکز و ..	اداره کل	ستاد						
۱	آذربایجان شرقی	۲,۷۷۰	۴۰۰	۸۶	۵۵۰	۶۹۹	-	۱۵۰	-	-	۲,۷۵۶	۱,۸۰۰
۲	آذربایجان غربی	۲,۷۲۰	۴۰۰	۲۹۰	۵۶۱	۱۳۱	-	۱۵۰	-	-	-	-
۳	اردبیل	۱,۵۲۰	-	۷۷	۵۳۰	۳۰۵	-	۱۰۰	-	-	-	-
۴	اصفهان	۳,۲۸۰	۴۰۰	۲,۳۹۵	۵۱۷	۱,۴۰۵	-	-	-	-	۱,۴۴۰	۱,۳۰۰
۵	البرز	۲,۴۲۰	۴۰۰	۲۰	۵۰۷	۷۲۹	-	۱۵۰	-	-	-	-
۶	ایلام	۱,۷۲۰	۴۰۰	۱,۵۰۰	۶۳۴	۲۳۹	-	۱۰۰	-	-	-	-
۷	بوشهر	۲,۰۷۰	-	۵۸۹	۷۰۲	۱۷۹	-	-	-	-	-	-
۸	تهران	۸,۴۰۰	۴۰۰	۳۳,۸۴۵	۲,۶۵۲	۱۳۲,۲۰۶	-	-	-	-	-	-
۹	چهار محال‌و بختیاری	۱,۳۷۰	۴۰۰	۸۵۰	۵۴۵	۱۷۲	-	۱۰۰	-	-	۱,۳۸۶	۸۰۰
۱۰	خراسان جنوبی	۱,۸۷۰	۴۰۰	۱۵۷	۷۱۱	-	-	۱۰۰	-	-	۱,۲۳۵	۷۱۰
۱۱	خراسان رضوی	۴,۱۰۰	۴۰۰	۱,۲۹۵	۸۴۲	۲,۹۵۴	-	۱۵۰	-	-	۲,۲۵۸	۱,۱۰۰

ادامه جدول ۱۲-۱: اعتبار عملکرد حمایت‌های انجام شده معاونت امور فرهنگی از فعالیت‌های فرهنگی استان‌ها به تفکیک دفاتر و مؤسسات تابعه- سال ۱۳۹۸
(میلیون ریال)

ردیف	نام استان	اهدای کتاب			خرید کتاب		کتب ارزشمند	جشنواره چاپ	آموزش چاپ	بازرسی چاپ	برگزاری نمایشگاه	یارانه نمایشگاه
		اداره کل	هفته کتاب	مراکز و ..	اداره کل	ستاد						
۱۲	خراسان شمالی	۱,۶۷۰	۴۰۰	۴۷۰	۶۶۴	۵۰	-	۱۰۰	-	-	۱,۱۸۶	۵۵۰
۱۳	خوزستان	۳,۰۷۰	۴۰۰	۲,۷۷۹	۵۲۵	۲۳۹	-	۱۵۰	-	-	۱,۷۹۲	۸۹۶
۱۴	زنجان	۱,۷۲۰	۴۰۰	۱,۲۳۷	۵۴۳	-	-	۱۰۰	-	-	۱,۰۹۴	۷۶۰
۱۵	سمنان	۱,۲۷۰	۴۰۰	۹۷۴	۵۰۵	۱۰۰	-	۱۰۰	-	-	۱,۱۲۵	۶۱۷
۱۶	سیستان و بلوچستان	۳,۱۲۰	۴۰۰	۴۵۵	۷۳۶	۲۲۸	-	-	-	-	۱,۷۸۵	۲,۱۴۳
۱۷	فارس	۳,۲۲۰	۴۰۰	۲,۶۶۰	۱,۱۶۱	۱,۰۹۴	-	۱۵۰	-	-	-	-
۱۸	قزوین	۹۲۰	۴۰۰	۳۴	۴۰۶	۷۶	-	-	-	-	-	-
۱۹	قم	۱,۲۵۰	۴۰۰	۷,۰۸۰	۷۶۴	۲۱,۶۸۷	-	۱۵۰	-	-	۱,۳۳۵	۵۸۳
۲۰	کردستان	۱,۸۷۰	۴۰۰	۲۸۶	۹۳۳	۷۳	-	-	-	-	۱,۳۵۳	۹۰۰
۲۱	کرمان	۲,۹۰۰	۴۰۰	۱,۲۱۰	۶۱۹	۸۷۴	-	۱۵۰	-	-	۱,۳۰۳	۱,۰۸۰
۲۲	کرمان جنوبی	۲,۲۲۰	۴۰۰	۲۰	۶۴۳	-	-	۱۰۰	-	-	۱,۵۳۷	۸۹۰
۲۳	کرمانشاه	۱,۸۷۰	-	۱,۳۵۰	۶۲۰	۶۸	-	۱۵۰	-	-	-	-
۲۴	کهگیلویه و بویر احمد	۱,۹۷۰	۴۰۰	۱,۲۸۰	۶۸۶	۳۰	-	-	-	-	۱,۴۵۱	۴۶۲
۲۵	گلستان	۲,۰۲۰	۴۰۰	۱,۰۰۹	۹۰۴	۸۰۸	-	۱۵۰	-	-	۱,۱۵۳	۱,۱۶۰
۲۶	گیلان	۲,۲۰۰	۴۰۰	۱,۰۴۹	۵۴۱	۱,۲۱۲	-	۱۵۰	-	-	۱,۳۵۴	۹۶۰
۲۷	لرستان	۲,۰۲۰	۴۰۰	۱۴۳	۵۸۰	۳۱۶	-	۱۰۰	-	-	۱,۳۵۶	۵۶۸
۲۸	مازندران	۱,۰۲۰	۴۰۰	۲,۲۵۹	۴۸۰	-	-	۱۵۰	-	-	۱,۵۵۷	۳۶۰
۲۹	مرکزی	۲,۱۵۰	۴۰۰	۱۱۰	۴۰۴	۲۸۱	-	-	-	-	۱,۱۲۵	۳۰۰
۳۰	هرمزگان	۱,۸۲۰	۴۰۰	۴۴۰	۵۹۸	۴۲	-	-	-	-	۱,۷۹۵	۱,۲۹۰
۳۱	همدان	۱,۱۷۰	۴۰۰	۱۳۳	۴۵۹	۱۲۸	-	۱۵۰	-	-	۱,۴۵۴	۶۶۰
۳۲	یزد	۱,۶۵۰	۴۰۰	۱,۴۷۳	۷۳۱	۲۶۳	-	۱۵۰	-	-	۱,۶۷۷	۲۸۶
۳۳	منطقه آزاد ارس	۱,۳۵۰	-	-	۰	-	-	-	-	-	-	-
۳۴	منطقه آزاد اروند	-	-	-	۰	-	-	-	-	-	-	-

ادامه جدول ۱۲-۱: اعتبار عملکرد حمایت‌های انجام شده معاونت امور فرهنگی از فعالیت‌های فرهنگی استان‌ها به تفکیک دفاتر و مؤسسات تابعه- سال ۱۳۹۸ (میلیون ریال)

ردیف	نام استان	اهدای کتاب				خرید کتاب		کتب ارزشمند	جشنواره چاپ	آموزش چاپ	بازرسی چاپ	برگزاری نمایشگاه	یارانه نمایشگاه
		اداره کل	هفته کتاب	مراکز و ..		اداره کل	ستاد						
۳۵	منطقه آزاد قشم	۱,۸۵۰	-	-		۰	-	-	-	-	-	-	-
۳۶	منطقه آزاد کیش	-	-	-		-	-	-	-	-	-	۱,۰۰۰	۱,۹۰۰
	جمع	۷۶,۵۶۰	۱۱,۶۰۰	۶۶,۵۵۵		۲۲,۲۵۳	۱۶۶,۵۸۸	-	۳,۰۰۰	-	-	۳۵,۵۰۷	۲۲,۰۷۵

ادامه جدول ۱۲-۱: اعتبار عملکرد حمایت‌های انجام شده معاونت امور فرهنگی از فعالیت‌های فرهنگی استان‌ها به تفکیک دفاتر و مؤسسات تابعه- سال ۱۳۹۸ (میلیون ریال)

ردیف	نام استان	اداره کتاب	بنیاد شعر و ادبیات داستانی ایرانیان					مؤسسه‌خانه کتاب					
		بررسی کتاب	انجمن ادبی	شب شعر	محافل و کارگاه مجازی	تجهیز کتابخانه ها	هفته کتاب	داوری کتاب سال	خبرگزاری	کارگاه نقد	عصر کتاب	یارانه طرح ها	اهدای کتاب
۱	آذربایجان شرقی	۶۸۵	۸۰	۱۲۰	۲۱	-	۵۰	۱۱۳	۴	-	۲۵۰	۱,۷۲۴	۳۹۵
۲	آذربایجان غربی	-	-	۱۲۰	۳۲	-	۵۰	۹۴	۱۴	-	-	۴۱۵	۳,۲۴۵
۳	اردبیل	-	۸۰	۱۲۰	۱۸	-	۵۰	۶۳	۲۴	-	۳۰۰	۵۲۲	-
۴	اصفهان	۴۶۶	-	۱۲۰	۱۲۱	-	۵۰	-	۶۱	-	-	۷,۰۷۰	۲,۷۱۴
۵	البرز	-	-	۱۲۰	۳۲	-	۵۰	۴۶	-	-	-	۴۴۴	-
۶	ایلام	-	-	۱۴۴	۱۸	-	۵۰	۵۳	۳	-	-	۶۳	۴,۰۸۳
۷	بوشهر	-	-	۱۲۰	۱۸	-	۵۰	۶۱	۲۴	-	-	۳۵۸	-
۸	تهران	۴۲,۷۰۸	۷۰	۱۶۰	۲۸	-	۵۰	-	۶۹۹	۳,۵۴۰	۶۶۹	۱۲,۴۷۰	۵۳,۴۵۳
۹	چهار محال‌و بختیاری	-	-	۱۲۰	۱۴	-	۵۰	-	-	-	-	۱۳۳	۱,۹۴۱
۱۰	خراسان جنوبی	-	۴۰	۱۲۰	۱۴	-	۵۰	۵۳	۵	-	-	۲۶۵	۱,۸۶۵
۱۱	خراسان رضوی	۱,۲۶۹	۲۰	۱۲۰	۳۵	-	۵۰	-	۴۹	-	-	۵,۵۴۱	۱,۷۰۷
۱۲	خراسان شمالی	-	۲۰	۱۲۰	۱۸	۲۰	۵۰	-	۸	-	-	۳۲۹	۱,۸۶۵

ادامه جدول ۱۲-۱: اعتبار عملکرد حمایت‌های انجام شده معاونت امور فرهنگی از فعالیت‌های فرهنگی استان‌ها به تفکیک دفاتر و مؤسسات تابعه- سال ۱۳۹۸
(میلیون ریال)

ردیف	نام استان	اداره کتاب	بنیاد شعر و ادبیات داستانی				مؤسسه خانه کتاب					
		بررسی کتاب	انجمن ادبی	شب شعر	محافل و کارگاه مجازی	تجهیز کتابخانه ها	هفته کتاب	داوری کتاب سال	خبرگزاری	کارگاه نقد	عصر کتاب	یارانه طرح ها	اهدای کتاب
۱۳	خوزستان	۱۴۲	۱۲۰	۱۴۴	۳۵	-	۵۰	-	۵۲	-	-	۲,۲۶۳	۴,۱۱۰
۱۴	زنجان	-	۹۰	۱۲۰	۲۸	-	۵۰	۷۷	۳	-	-	۲۷۰	۱,۹۹۷
۱۵	سمنان	-	۲۰	۱۲۰	۲۵	-	۵۰	-	۵۸	-	-	۴۲۹	۱۵۵
۱۶	سیستان و بلوچستان	-	۲۸۵	۱۴۴	۳۲	۵۰	۵۰	-	-	-	-	۱۷۸	۴۷۴
۱۷	فارس	۴۱۶	۵۰	۱۲۰	۳۲	-	۵۰	-	۷۵	-	۱۵۰	۳,۷۵۷	۲۴۲
۱۸	قزوین	-	۴۰	۱۲۰	۲۵	-	۵۰	۷۷	۱۸	۱۳۲	-	۴۲۸	۱,۰۸۹
۱۹	قم	۵,۳۸۲	-	۱۲۰	۲۸	-	۵۰		۲۲۴	۴۵	-	۲,۸۳۲	۲۷۰
۲۰	کردستان	-	۸۰	۱۲۰	۲۵	-	۵۰	۷۷	۱۸	-	-	۱,۱۸۸	۳۹۰
۲۱	کرمان	۵۰۶	۷۲۰	۱۲۰	۲۱	-	۵۰	-	-	-	-	۷۹۵	-
۲۲	کرمان جنوبی	-	-	۱۴۴	۰	-	۵۰	-	-	-	-	۰	۱,۸۶۵
۲۳	کرمانشاه	-	-	۱۲۰	۱۸	-	۵۰	-	۵	-	-	۹۰۵	۱,۸۵۷
۲۴	کهگیلویه و بویر احمد	-	-	۱۲۰	۱۴	-	۵۰	-	۱۷	-	-	۷۹	۳,۶۷۶
۲۵	گلستان	-	۹۰	۱۲۰	۱۸	-	۵۰	-	۴۶	-	-	۶۳۰	۴,۴۱۱
۲۶	گیلان	۲۲۸	۸۵	۱۲۰	۱۸	-	۵۰	-	-	-	-	۲,۳۱۳	۱۹۹
۲۷	لرستان	-	-	۱۴۴	۱۴	-	۵۰	-	۵	-	-	۳۸۱	۳,۲۸۶
۲۸	مازندران	-	-	۱۲۰	۲۵	-	۵۰	-	-	-	-	۱,۹۴۲	۱۷۸
۲۹	مرکزی	-	-	۱۲۰	۲۱	-	۵۰	-	-	-	-	۶۰۹	-
۳۰	هرمزگان	-	۱۰۰	۱۲۰	۱۱	-	۵۰	-	-	-	-	۲۳۴	۱,۷۹۰
۳۱	همدان	۱۳۵	۱۰	۱۲۰	۱۸	-	۵۰	-	۲۸	-	-	۶۴۵	-
۳۲	یزد	۶۱	-	۱۲۰	۲۵	-	۱۵۰	۴۴	۵۳	۱۳۰	۲۰۰	۲,۲۷۶	۳۱۲
۳۳	منطقه آزاد ارس	-	-	-	-	-	۵۰	-	-	-	-	-	-
۳۴	منطقه آزاد اروند	-	-	-	-	-	۵۰	-	-	-	-	-	-

ادامه جدول ۱۲-۱: اعتبار عملکرد حمایت‌های انجام شده معاونت امور فرهنگی از فعالیت‌های فرهنگی استان‌ها به تفکیک دفاتر و مؤسسات تابعه- سال ۱۳۹۸ (میلیون ریال)

ردیف	نام استان	اداره کتاب	بنیاد شعر و ادبیات داستانی ایرانیان				مؤسسه‌خانه کتاب						
		بررسی کتاب	انجمن ادبی	شب شعر	محافل و کارگاه مجازی	تجهیز کتابخانه ها	هفته کتاب	داوری کتاب سال	خبرگزاری	کارگاه نقد	عصر کتاب	یارانه طرح ها	اهدای کتاب
۳۵	منطقه آزاد قشم	-	-	-	-	-	۵۰	-	-	-	-	-	۲۳۳
۳۶	منطقه آزاد کیش	-	-	-	-	-	۵۰	-	-	-	-	-	-
	جمع	۵۱,۹۹۸	۲,۰۰۰	۴,۰۰۰	۸۰۲	۷۰	۱,۹۰۰	۷۵۸	۱,۴۹۳	۳,۸۴۷	۱,۵۶۹	۵۱,۴۸۸	۹۷,۸۰۲

ادامه جدول ۱۲-۱: اعتبار عملکرد حمایت‌های انجام شده معاونت امور فرهنگی از فعالیت‌های فرهنگی استان‌ها به تفکیک دفاتر و مؤسسات تابعه- سال ۱۳۹۸ (میلیون ریال)

ردیف	نام استان	دفتر مجامع	دفتر مطالعات و برنامه‌ریزی فرهنگی						معاونت امور فرهنگی						جمع کل
		اقوام	برنامه‌ریزی فرهنگی	شبکه مروجان	روستای دوستدار کتاب	پایتخت کتاب ایران	جام باشگاه‌ها	جام زندان‌ها	کتاب نفیس	رضوی	مفاخر	مناطق مرزی	برنامه‌ها	دستوری (ویژه)	
۱	آذربایجان شرقی	-	۴۰	۱۵	۵۰	۵۰	۷۰	۱۲۱	۳۰۰	۰	-	-	-	-	۱۳,۲۹۹
۲	آذربایجان غربی	-	۴۰	۱۵	۵۰	۵۰	۷۰	۱۲۱	۳۰۰	۳۰۰	۱۰۰	-	۱۰۰	-	۹,۳۶۸
۳	اردبیل	-	۴۰	۱۵	۵۰	۵۰	۷۰	۱۲۱	۳۰۰	۳۰۰	-	-	-	-	۴,۶۵۵
۴	اصفهان	-	۴۰	۱۵	۵۰	۵۰	۷۰	۱۲۱	۳۰۰	۰	-	-	۲۰۰	-	۲۲,۱۸۵
۵	البرز	-	۴۰	۱۵	۵۰	۵۰	۷۰	۱۲۱	۳۰۰	۰	-	-	-	-	۵,۵۶۴
۶	ایلام	-	۴۰	۱۵	۵۰	۵۰	۷۰	۱۲۱	۳۰۰	۳۰۰	-	۱۰۰	۳۰۰	-	۱۰,۳۵۳
۷	بوشهر	-	۴۰	۱۵	۵۰	۵۰	۷۰	۱۲۱	۳۰۰	۱۰۰	-	۱۰۰	۲۰۰	۲۰۰	۵,۴۱۷
۸	تهران	-	۴۰	۱۵	۵۰	۵۰	۷۰	۱۲۱	۳۰۰	۰	-	-	-	-	۲۹۱,۹۹۶
۹	چهار محال و بختیاری	-	۴۰	۱۵	۵۰	۵۰	۷۰	۱۲۱	۳۰۰	۲۰۰	-	-	۱۰۰	-	۸,۸۲۷
۱۰	خراسان جنوبی	-	۴۰	۱۵	۵۰	۵۰	۷۰	۱۲۱	۳۰۰	-	-	-	۳۰۰	-	۸,۵۴۱
۱۱	خراسان رضوی	-	۴۰	۱۵	۵۰	۵۰	۷۰	۱۲۱	۳۰۰	۰	۲۰۰	۱۰۰	۱۰۰	-	۲۲,۹۳۶
۱۲	خراسان شمالی	-	۴۰	۱۵	۵۰	۵۰	۷۰	۱۲۱	۳۰۰	۲۰۰	-	-	-	-	۸,۳۶۶
۱۳	خوزستان	۵۰۰	۴۰	۱۵	۵۰	۵۰	۷۰	۱۲۱	۳۰۰	۳۵۰	۱۰۰	۱۰۰	۲۰۰	۲۵۰	۱۸,۹۱۳

ادامه جدول ۱۲-۱: اعتبار عملکرد حمایت‌های انجام شده معاونت امور فرهنگی از فعالیت‌های فرهنگی استان‌ها به تفکیک دفاتر و مؤسسات تابعه- سال ۱۳۹۸ (میلیون ریال)

ردیف	نام استان	دفتر مجامع	دفتر مطالعات و برنامه‌ریزی فرهنگی						معاونت امور فرهنگی						جمع کل
		اقوام	برنامه‌ریزی فرهنگی	شبکه مروجان	روستای دوستدار کتاب	پلیتخت کتاب ایران	جام باشگاه‌ها	جام زندان‌ها	کتاب نفیس	رضوی	مفاخر	مناطق مرزی	برنامه‌ها	دستوری (ویژه)	
۱۴	زنجان	-	۴۰	۱۵	۵۰	۵۰	۷۰	۱۲۱	۳۰۰	۲۰۰	-	-	-	-	۹,۳۳۵
۱۵	سمنان	-	۴۰	۱۵	۵۰	۵۰	۷۰	۱۲۱	۳۰۰	۳۰۰	۱۰۰	-	۱۰۰	-	۷,۰۹۴
۱۶	سیستان و بلوچستان	۷۵۰	۴۰	۱۵	۵۰	۵۰	۷۰	۱۲۱	۳۰۰	۱۰۰	۱۰۰	۱۰۰	۲۰۰	-	۱۱,۹۷۶
۱۷	فارس	-	۴۰	۱۵	۵۰	۵۰	۷۰	۱۲۱	۳۰۰	۵۰۰	-	-	-	-	۱۴,۷۲۳
۱۸	قزوین	-	۴۰	۱۵	۵۰	۵۰	۷۰	۱۲۱	۳۰۰	۰	۱۰۰	-	۲۰۰	-	۴,۷۶۱
۱۹	قم	-	۴۰	۱۵	۵۰	۵۰	۷۰	۱۲۱	۳۰۰	۰	-	-	۳۰۰	-	۴۳,۱۴۶
۲۰	کردستان	-	۴۰	۱۵	۵۰	۵۰	۷۰	۱۲۱	۳۰۰	۱۰۰	۱۰۰	۱۰۰	۶۰۰	-	۹,۳۰۹
۲۱	کرمان	-	۴۰	۱۵	۵۰	۵۰	۷۰	۱۲۱	۳۰۰	۳۰۰	-	-	-	-	۱۱,۶۹۴
۲۲	کرمان جنوبی	-	۴۰	۱۵	۵۰	۵۰	۷۰	۱۲۱	۳۰۰	۰	-	-	-	-	۸,۵۱۵
۲۳	کرمانشاه	-	۴۰	۱۵	۵۰	۵۰	۷۰	۱۲۱	۳۰۰	۱۵۰	-	۱۰۰	۱۰۰	۱۰۰	۷,۱۰۹
۲۴	کهگیلویه و بویر احمد	-	۴۰	۱۵	۵۰	۵۰	۷۰	۱۲۱	۳۰۰	۲۰۰	-	-	۲۰۰	۵۰	۱۱,۳۳۱
۲۵	گلستان	۳۵۰	۴۰	۱۵	۵۰	۵۰	۷۰	۱۲۱	۳۰۰	۰	-	-	-	۴۰۰	۱۴,۳۶۵
۲۶	گیلان	-	۴۰	۱۵	۵۰	۵۰	۷۰	۱۲۱	۳۰۰	۰	۱۰۰	-	۲۰۰	-	۱۱,۸۲۵
۲۷	لرستان	-	۴۰	۱۵	۵۰	۵۰	۷۰	۱۲۱	۳۰۰	۰	۱۰۰	-	۲۰۰	۱۰۰	۱۰,۴۰۹
۲۸	مازندران	-	۴۰	۱۵	۵۰	۵۰	۷۰	۱۲۱	۳۰۰	۳۲۵	۱۰۰	۱۰۰	۲۰۰	-	۹,۹۱۲
۲۹	مرکزی	-	۴۰	۱۵	۵۰	۵۰	۷۰	۱۲۱	۳۰۰	۲۰۰	-	-	-	۵۰۰	۶,۹۱۶
۳۰	هرمزگان	-	۴۰	۱۵	۵۰	۵۰	۷۰	۱۲۱	۳۰۰	۵۰	۱۰۰	-	۲۰۰	-	۹,۶۸۶
۳۱	همدان	-	۴۰	۱۵	۵۰	۵۰	۷۰	۱۲۱	۳۰۰	۲۰۰	۲۰۰	-	۱۰۰	-	۶,۷۰۶
۳۲	یزد	-	۴۰	۱۵	۵۰	۵۰	۷۰	۱۲۱	۳۰۰	۲۰۰	۱۰۰	-	۲۰۰	۶۰۰	۱۱,۷۴۷
۳۳	منطقه آزاد ارس	-	۵	۵	۰	۰	۱۵	۰	۲۰۰	-	-	-	-	-	۱,۶۲۵
۳۴	منطقه آزاد اروند	-	۵	۵	۰	۰	۱۵	۰	۲۰۰	-	۱۰۰	۵۰	۱۰۰	-	۵۲۵
۳۵	منطقه آزاد قشم	-	۵	۵	۵۰	۰	۱۵	۰	۲۰۰	-	-	-	۲۵۰	-	۲,۶۵۸
۳۶	منطقه آزاد کیش	-	۵	۵	۰	۰	۱۵	۰	۱۰۰	-	-	-	-	-	۳,۰۷۵
	جمع	۱,۶۰۰	۱,۳۰۰	۵۰۰	۱,۶۵۰	۱,۶۰۰	۲,۳۰۰	۳,۸۷۲	۱۰,۳۰۰	۴,۵۷۵	۱,۶۰۰	۸۵۰	۴,۶۵۰	۲,۲۰۰	۶۵۸,۸۶۲

ادامه جدول ۱۲-۱: اعتبار عملکرد حمایت‌های انجام شده معاونت امور فرهنگی از فعالیت‌های فرهنگی استان‌ها به تفکیک دفاتر و مؤسسات تابعه- سال ۱۳۹۸
(میلیون ریال)

ردیف	نام استان	اداره کل چاپ و نشر								موسسه نمایشگاه‌ها	
		اهدای کتاب			خرید کتاب		کتب ارزشمند	جشنواره چاپ	آموزش چاپ	بازرسی چاپ	برگزاری نمایشگاه	یارانه نمایشگاه
		اداره کل	هفته کتاب	مراکز و ..	اداره کل	ستاد						
۱	آذربایجان شرقی	۲,۷۷۰	۴۰۰	۸۶	۵۵۰	۶۹۹	-	۱۵۰	-	-	۲,۷۵۶	۱,۸۰۰
۲	آذربایجان غربی	۲,۷۲۰	۴۰۰	۲۹۰	۵۶۱	۱۳۱	-	۱۵۰	-	-	-	-
۳	اردبیل	۱,۵۲۰	-	۷۷	۵۳۰	۳۰۵	-	۱۰۰	-	-	-	-
۴	اصفهان	۳,۲۸۰	۴۰۰	۲,۳۹۵	۵۱۷	۱,۴۰۵	-	-	-	-	۱,۴۴۰	۱,۳۰۰
۵	البرز	۲,۴۲۰	۴۰۰	۲۰	۵۰۷	۷۲۹	-	۱۵۰	-	-	-	-
۶	ایلام	۱,۷۲۰	۴۰۰	۱,۵۰۰	۶۳۴	۲۳۹	-	۱۰۰	-	-	-	-
۷	بوشهر	۲,۰۷۰	-	۵۸۹	۷۰۲	۱۷۹	-	-	-	-	-	-
۸	تهران	۸,۴۰۰	۴۰۰	۳۳,۸۴۵	۲,۶۵۲	۱۳۲,۲۰۶	-	-	-	-	-	-
۹	چهار محال و بختیاری	۱,۳۷۰	۴۰۰	۸۵۰	۵۴۵	۱۷۲	-	۱۰۰	-	-	۱,۳۸۶	۸۰۰
۱۰	خراسان جنوبی	۱,۸۷۰	۴۰۰	۱۵۷	۷۱۱	-	-	۱۰۰	-	-	۱,۲۳۵	۷۱۰
۱۱	خراسان رضوی	۴,۱۰۰	۴۰۰	۱,۲۹۵	۸۴۲	۲,۹۵۴	-	۱۵۰	-	-	۲,۲۵۸	۱,۱۰۰
۱۲	خراسان شمالی	۱,۶۷۰	۴۰۰	۴۷۰	۶۶۴	۵۰	-	۱۰۰	-	-	۱,۱۸۶	۵۵۰
۱۳	خوزستان	۳,۰۷۰	۴۰۰	۲,۷۷۹	۵۲۵	۲۳۹	-	۱۵۰	-	-	۱,۷۹۲	۸۹۶
۱۴	زنجان	۱,۷۲۰	۴۰۰	۱,۲۳۷	۵۴۳	-	-	۱۰۰	-	-	۱,۰۹۴	۷۶۰
۱۵	سمنان	۱,۲۷۰	۴۰۰	۹۷۴	۵۰۵	۱۰۰	-	۱۰۰	-	-	۱,۱۲۵	۶۱۷
۱۶	سیستان و بلوچستان	۳,۱۲۰	۴۰۰	۴۵۵	۷۳۶	۲۲۸	-	-	-	-	۱,۷۸۵	۲,۱۴۳
۱۷	فارس	۳,۲۲۰	۴۰۰	۲,۶۶۰	۱,۱۶۱	۱,۰۹۴	-	۱۵۰	-	-	-	-
۱۸	قزوین	۹۲۰	۴۰۰	۳۴	۴۰۶	۷۶	-	-	-	-	-	-
۱۹	قم	۱,۲۵۰	۴۰۰	۷,۰۸۰	۷۶۴	۲۱,۶۸۷	-	۱۵۰	-	-	۱,۳۳۵	۵۸۳
۲۰	کردستان	۱,۸۷۰	۴۰۰	۲۸۶	۹۳۳	۷۳	-	-	-	-	۱,۳۵۳	۹۰۰
۲۱	کرمان	۲,۹۰۰	۴۰۰	۱,۲۱۰	۶۱۹	۸۷۴	-	۱۵۰	-	-	۱,۳۰۳	۱,۰۸۰
۲۲	کرمان جنوبی	۲,۲۲۰	۴۰۰	۲۰	۶۴۳	-	-	۱۰۰	-	-	۱,۵۳۷	۸۹۰
۲۳	کرمانشاه	۱,۸۷۰	-	۳۵۰	۶۲۰	۶۸	-	۱۵۰	-	-	-	-
۲۴	کهگیلویه و بویر احمد	۱,۹۷۰	۴۰۰	۱,۲۸۰	۶۸۶	۳۰	-	-	-	-	۱,۴۵۱	۴۶۲
۲۵	گلستان	۲,۰۲۰	۴۰۰	۱,۰۰۹	۹۰۴	۸۰۸	-	۱۵۰	-	-	۱,۱۵۳	۱,۱۶۰
۲۶	گیلان	۲,۲۰۰	۴۰۰	۱,۰۴۹	۵۴۱	۱,۲۱۲	-	۱۵۰	-	-	۱,۳۵۴	۹۶۰
۲۷	لرستان	۲,۰۲۰	۴۰۰	۱۴۳	۵۸۰	۳۱۶	-	۱۰۰	-	-	۱,۳۵۶	۵۶۸

ادامه جدول ۱۲-۱: اعتبار عملکرد حمایت‌های انجام شده معاونت امور فرهنگی از فعالیت‌های فرهنگی استان‌ها به تفکیک دفاتر و مؤسسات تابعه- سال ۱۳۹۸
(میلیون ریال)

ردیف	نام استان	اداره کل چاپ و نشر								موسسه نمایشگاه‌ها	
		اهدای کتاب			خرید کتاب		کتب ارزشمند	جشنواره چاپ	آموزش چاپ	بازرسی چاپ	برگزاری نمایشگاه	یارانه نمایشگاه
		اداره کل	هفته کتاب	مراکز و ..	اداره کل	ستاد						
۲۸	مازندران	۱,۰۲۰	۴۰۰	۲,۲۵۹	۴۸۰	-	-	۱۵۰	-	-	۱,۵۵۷	۳۶۰
۲۹	مرکزی	۲,۱۵۰	۴۰۰	۱۱۰	۴۰۴	۲۸۱	-	-	-	-	۱,۱۲۵	۳۰۰
۳۰	هرمزگان	۱,۸۲۰	۴۰۰	۴۴۰	۵۹۸	۴۲	-	-	-	-	۱,۷۹۵	۱,۲۹۰
۳۱	همدان	۱,۱۷۰	۴۰۰	۱۳۳	۴۵۹	۱۲۸	-	۱۵۰	-	-	۱,۴۵۴	۶۶۰
۳۲	یزد	۱,۶۵۰	۴۰۰	۱,۴۷۳	۷۳۱	۲۶۳	-	۱۵۰	-	-	۱,۶۷۷	۲۸۶
۳۳	منطقه آزاد ارس	۱,۳۵۰	-	-	۰	-	-	-	-	-	-	-
۳۴	منطقه آزاد اروند	-	-	-	۰	-	-	-	-	-	-	-
۳۵	منطقه آزاد قشم	۱,۸۵۰	-	-	۰	-	-	-	-	-	-	-
۳۶	منطقه آزاد کیش	-	-	-	-	-	-	-	-	-	۱,۰۰۰	۱,۹۰۰
	جمع	۷۶,۵۶۰	۱۱,۶۰۰	۶۶,۵۵۵	۲۲,۲۵۳	۱۶۶,۵۸۸	۰	۳,۰۰۰	۰	۰	۳۵,۵۰۷	۲۲,۰۷۵

جدول ۱۳-۱: مقایسه اعتبارات مصوب استانی معاونت امور فرهنگی

ردیف	نام استان	۱۳۹۷	۱۳۹۸	درصد تغییر
۱	آذربایجان شرقی	۱۹,۵۳۹	۱۳,۲۹۹	-۳۲
۲	آذربایجان غربی	۱۰,۴۶۹	۹,۳۶۸	-۱۱
۳	اردبیل	۸,۵۳۶	۴,۶۵۵	-۴۶
۴	اصفهان	۲۶,۹۰۷	۲۲,۱۸۵	-۱۸
۵	البرز	۹,۷۹۶	۵,۵۶۴	-۴۳
۶	ایلام	۱۰,۸۱۸	۱۰,۳۵۳	-۴
۷	بوشهر	۷,۶۹۰	۵,۴۱۷	-۳۰
۸	تهران	۲۶۰,۵۸۸	۲۹۱,۹۹۶	۱۲
۹	چهار محال و بختیاری	۸,۱۶۵	۸,۸۲۷	۸
۱۰	خراسان جنوبی	۸,۴۵۳	۸,۵۴۱	۱
۱۱	خراسان رضوی	۲۹,۳۰۷	۲۲,۹۳۶	-۲۲
۱۲	خراسان شمالی	۷,۳۰۱	۸,۳۶۶	۱۵
۱۳	خوزستان	۱۳,۷۶۱	۱۸,۹۱۳	۳۷
۱۴	زنجان	۸,۲۴۷	۹,۳۳۵	۱۳
۱۵	سمنان	۸,۱۵۰	۷,۰۹۴	-۱۳
۱۶	سیستان و بلوچستان	۱۳,۰۱۵	۱۱,۹۷۶	-۸
۱۷	فارس	۱۶,۳۲۸	۱۴,۷۲۳	-۱۰
۱۸	قزوین	۸,۱۳۷	۴,۷۶۱	-۴۲
۱۹	قم	۴۶,۲۲۳	۴۳,۱۴۶	-۷

ادامه جدول ۱۳-۱: مقایسه اعتبارات مصوب استانی معاونت امور فرهنگی

ردیف	نام استان	۱۳۹۷	۱۳۹۸	درصد تغییر
۲۰	کردستان	۹,۹۱۷	۹,۳۰۹	-۶
۲۱	کرمان	۱۳,۲۵۲	۱۱,۶۹۴	-۱۲
۲۲	کرمان جنوبی	۵,۹۸۸	۸,۵۱۵	۴۲
۲۳	کرمانشاه	۱۸,۰۳۱	۷,۱۰۹	-۶۱
۲۴	کهگیلویه و بویر احمد	۸,۱۲۵	۱۱,۳۳۱	۴۰
۲۵	گلستان	۹,۴۰۲	۱۴,۳۶۵	۵۳
۲۶	گیلان	۱۹,۳۴۷	۱۱,۸۲۵	-۳۹
۲۷	لرستان	۸,۲۳۵	۱۰,۴۰۹	۲۶
۲۸	مازندران	۸,۳۸۰	۹,۹۱۲	۱۸
۲۹	مرکزی	۶,۲۸۶	۶,۹۱۶	۱۰
۳۰	هرمزگان	۹,۵۳۶	۹,۶۸۶	۲
۳۱	همدان	۸,۸۸۲	۶,۷۰۶	-۲۵
۳۲	یزد	۹,۷۳۹	۱۱,۷۴۷	۲۱
۳۳	منطقه آزاد ارس	۱,۵۷۲	۱,۶۲۵	۳
۳۴	منطقه آزاد اروند	۱,۶۲۸	۵۲۵	-۶۸
۳۵	منطقه آزاد قشم	۲,۰۵۵	۲,۶۵۸	۲۹
۳۶	منطقه آزاد کیش	۵,۶۵۹	۳,۰۷۵	-۴۶
	جمع	۶۶۷,۴۶۴	۶۵۸,۸۶۲	-۱

جدول ۱۴-۱: تفاهم‌نامه‌های معاونت امور فرهنگی با سازمان‌ها و دستگاه‌ها

ردیف	شرح	مجری	ناظر	تعهدات معاونت
۱	مشارکت در ترویج کتاب و کتاب‌خوانی به‌منظور تأمین کتاب تا سقف ۱ میلیارد ریال	مؤسسه خیریه هیئت رزمندگان اسلام	مهرزاد دانش	براساس لیست مصوب و ارائه شده توسط بنیاد در ۴ عنوان کتاب از ناشران خریداری و پس از تحویل به انبار معاونت واریز مبلغ کتاب‌های خریداری شده به حساب ناشران
۲	مشارکت در ترویج کتاب و کتاب‌خوانی به‌منظور استفاده از ظرفیت‌های طرفین برای توسعه فرهنگ مطالعه و تعامل مشترک در فعالیت‌های فرهنگی	بنیاد نهج البلاغه	ایوب دهقانکار مهرزاد دانش	اهدا کتاب و تجهیز کتابخانه تخصصی بنیاد در مضوع امام علی نهج البلاغه / علامه امینی و شریف رضی تا سقف ۲۰۰،۰۰۰ م ریال /حمایت از حضور بنیاد در نمایشگاه کتاب تهران
۳	ایجاد بستر مناسب به‌منظور تبادل اطلاعات مورد نیاز سازمان مالیاتی / برقراری ارتباط با بستر ملی تبادل اطلاع NIX /حمایت قانونی برای اهالی فرهنگ و هنر /استفاده از ظرفیت بخش فرهنگ برای فرهنگ‌سازی مالیاتی	سازمان امور مالیاتی کشور	–	

ادامه جدول ۱۴-۱: تفاهم‌نامه‌های معاونت امور فرهنگی با سازمان‌ها و دستگاه‌ها

ردیف	شرح	مجری	ناظر	تعهدات معاونت
۴	برگزاری نمایشگاه کتاب، رسانه‌های دیجیتال و نشر الکترونیک در ۱۰ استان کشور	مرکز فناوری اطلاعات و رسانه‌های دیجیتال وزارت متبوع	ایوب دهقانکار سعید پور ابوالقاسم	تخصیص یارانه به محصولات دیجیتالی و الکترونیک عرضه شده در نمایشگاه ایجاد بستر الکترونیکی جهت ثبت نام متقاضیان حضور در نمایشگاه در سامانه ثبت نام مؤسسه نمایشگاه‌ها جانمایی متمرکز غرفه‌های بخش رسانه‌های دیجیتال در فضای اصلی نمایشگاه‌های استانی اختصاص فضا و خدمات زیرساختی به بخش‌های رسانه‌های دیجیتال تأمین و ارائه خدمات نمایشگاهی برای غرفه‌های رسانه‌های دیجیتال مطابق سایر غرفه ها
۵	اجرای پروژه اخلاق اسلامی و دیای متجدد برای تألیف ۲۱ عنوان کتاب و مجله	پژوهشگاه فرهنگ، هنر و ارتباطات	ایوب دهقانکار	هزینه تولید محتوا ۴,۲۰۰م ریال برآورده شده که به نسبت مساوی تقسیم خواهد شد. نوع انتشار و هزینه‌های آن پس از نهایی شدن کار در قالب تفاهم‌نامه دیگر به صورت مساوی تأمین خواهد شد. مدت تفاهم‌نامه تا پایان سال ۹۹ می‌باشد.
۶	همکاری وهماهنگی به‌منظور هم افزایی و اجرای بهتر وظایف و مأموریت‌های طرفین در راستای یکپارچه‌سازی در پایگاه داده‌ای و محتوایی	وزارت فرهنگ و ارشاد اسامی و سازمان اسناد و کتابخانه ملی ج.ا.ا	–	استفاده از ظرفیت‌های اطلاعاتی و داده‌های طرفین در مسائل فرهنگی همکاری به‌منظور تبادل اطلاعات و داده‌های رسانه‌های مکتوب هماکاری به‌منظور استانداردسازی محتوای محصولات فرهنگی و هنری مدت تفاهم‌نامه ۳ ساله می‌باشد.
۷	افزایش میزان اشتغال در بخش فرهنگ، هنر و رسانه / بهبود و تسهیل فضای کسب و کارهای فرهنگی /پشتیبانی از کارآفرینی / حمایت از نوآوری و تقویت و توسعه صنایع فرهنگی / حمایت از توسعه بازار فرهنگ و هنر	وزارت فرهنگ و ارشاد اسلامی و جهاد دانشگاهی	–	حمایت از ایجاد پردیس‌ها، مراکز رشد و مشاوره کارآفرینی تخصصی حمایت از راه‌اندازی شهرک کسب و کارهای نوپای فرهنگی طراحی و برگزاری رویدادهای فرهنگی هنری در سطوح استانی و ملی برگزاری دوره‌های آموزشی بلندمدت و کوتاه مدت دانش افزایی در سطوح استانی و ملی همکاری در تألیف و چاپ و انتشار مقالات و کتب تخصصی و ...

ادامه جدول ۱۴-۱: تفاهم‌نامه‌های معاونت امور فرهنگی با سازمان‌ها و دستگاه‌ها

ردیف	شرح	مجری	ناظر	تعهدات معاونت
۸	حمایت از پروه پسا دکتری برنامه‌ریزی و ساماندهی فرآیندتربیت و جذب مدرسان زبان انگلیسی	دانشگاه تربیت مدرس	ایوب دهقانکار	حمایت از طرح در سقف ۹۰۰ م ریال - مدت تفاهم‌نامه از ۹۸/۱۰/۲۰ تا ۹۹/۱۲/۲۹ می‌باشد.
۹	اجرای برنامه‌های مشترک جهت ترویج فرهنگ کتاب‌خوانی و تقویت منابع مورد نیاز نهاد کتابخانه‌های عمومی کشور	نهاد کتابخانه‌های عمومی کشور	-	مدت تفاهم دو سال شمسی خرید آثار ناشرین برای کتابخانه‌های عمومی خرید آثار مکتوب کتابداران کتابخانه‌های عمومی اطلاع‌رسانی به ناشران بریا ارائه فایل دیجیتال کتاب‌های منتشره برای نابینایان و ناشنوایان برگزاری جشنواره و مراسمات و ...

مشروح اقدامات کمیته تخصصی فرهنگی ارزشیابی نویسندگان و شاعران

کمیته تخصصی فرهنگی در ذیل تشکیلات شورای ارزشیابی هنرمندان نویسندگان و شاعران کشور عطف به متمم آیین‌نامه مصوب جلسه ۵۶۹ مورخ ۱۳۸۴/۷/۱۲ شورای انقلاب فرهنگی و در راستای ارزش‌گذاری به تخصص، تجربه و پاسداشت منزلت هنرمندان کشور، وظیفه رسیدگی به درخواست متقاضیان را در حوزه دریافت درجه هنری در رشته‌های شعر و داستان‌نویسی به عهده دارد. نتایج ارزیابی پرونده متقاضیان، پس از تأیید شورای ارزشیابی هنرمندان، رسمیت خواهد داشت.

طبق این طرح، شاعران و داستان‌نویسان می‌توانند با ارائه مدارک لازم، نسبت به میزان امتیازی که احراز می‌کنند موفق به دریافت درجه هنری از درجه یک تا درجه پنج شوند که طبق آیین‌نامه اجرایی تبصره ماده ۶۶ قانون مدیریت خدمات کشوری، همطراز با مدرک تحصیلی دکتری تا دیپلم است. هنرمندان شاغل در دستگاه‌های دولتی در صورت کسب یکی از این درجات پنج گانه، وضعیت استخدامی و حقوقی شان متناسب با درجه دریافتی تطبیق داده خواهد شد. لازم به تأکید است که این طرح صرفا برای شاعران و داستان نویسان در حوزه هنر مکتوب تصویب شده است و شامل نویسندگان در حوزه‌های دیگر (دین، سیاست، تاریخ، جامعه‌شناسی و...) نمی‌شود.

شاعران و داستان‌نویسان ساکن در استان تهران که متقاضی استفاده از از طرح بالا هستند، برای دریافت فرم و تکمیل مدارک به دبیرخانه کمیته تخصصی فرهنگی شورای ارزشیابی هنرمندان واقع در معاونت فرهنگی، مراجعه می‌کنند. شاعران و داستان‌نویسان ساکن در سایر استان‌ها، با مراجعه به اداره کل فرهنگ و ارشاد اسلامی استان خود می‌توانند نسبت به این موضوع مبادرت ورزند. هم‌چنین تصویر فرم‌های درخواست و فهرست مدارک مورد نیاز در درگاه اینترنتی معاونت فرهنگی وزارت فرهنگ و ارشاد اسلامی به نشانی http://mof.farhang.gov.ir/fa/komitehonarmandan درج شده است تا در صورت نیاز، امکان دسترسی به نسخه چاپی متن‌های مذکور فراهم باشد.

هنرمندان متقاضی ارزشیابی در چهار گروه اصلی هنرهای زیبا، شعر و داستان، سینما و هنرهای سنتی که دارای حداقل پنج سال فعالیت مستمر باشند با معرفی استادانِ هنر یا انجمن‌ها و صنوف هنری یا معرفی

از سوی نهادها و دستگاه‌ها می‌توانند با مراجعه به ادارات کل استانی یا دبیرخانه‌های کمیته‌های تخصصیِ مستقر در معاونت‌های تخصصی وزارت فرهنگ و ارشاد اسلامی با تکمیل نمونه برگ‌ها، ارائه سوابق و آثار تشکیل پرونده می‌دهند. دبیرخانه‌های کمیته‌های تخصصی پس از بررسی اولیه و دسته بندی پرونده‌ها، پرونده‌ها را در کمیته‌های تخصصی مطرح می کنند.

هم اکنون ۱۸ کمیته تخصصی در رشته‌های مختلف پرونده‌ها را داوری می کنند، در هر کمیته دست کم پنج عضو حضور دارند که اعضاء حقیقی کمیته‌ها از میان هنرمندان طراز اول و استادانِ مسلّم هر رشته با پیشنهاد رؤسای کمیته‌های تخصصی (معاونان تخصصی وزیر) و با تائید رئیس شورای ارزشیابی (وزیر فرهنگ و ارشاد اسلامی یا نماینده تام الاختیار ایشان) انتخاب می‌شوند. صورتجلسات کمیته‌های تخصصی به‌همراه پرونده و آثار هنرمندان جهت بررسی شورای ارزشیابی هنرمندان در اختیار این شورا قرار می گیرد و شورای ارزشیابی با ۱۱ عضو ضمن بررسی رأی و نظر کمیته‌های تخصصی رأی و ارزشیابی قطعی خود را پس از بررسی اعلام می کند.

ترکیب شورای ارزشیابی هنرمندان را نمایندگان تام الاختیار وزارت فرهنگ و ارشاد اسلامی، وزارت علوم تحقیقات و فن آوری، فرهنگستان‌های هنر و زبان و ادب فارسی، سازمان مدیریت و برنامه‌ریزی کشور، سازمان میراث فرهنگی صنایع دستی و گردشگری، سازمان صدا و سیما، روسا و دبیران کمیته‌های تخصصی و کارشناسان حقیقی تشکیل می‌دهند.

شورای ارزشیابی مسئول اعطای درجات هنری است و طبق آئین نامه پنج درجه دارد که از هم طراز دیپلم تا دکتری است، اما اعطای نشانِ هنری امر دیگری است که براساس آئین نامه اعطای نشان هاست و در اختیار شورای ارزشیابی نیست و نباید درجات هنری را مترادف نشان‌های هنری دانست. در حال حاضر احمد صدری به عنوان مشاور معاون وزیر و رئیس کمیته‌های تخصصی ارزشیابی هنرمندان است.

از سال ۱۳۹۲ تا سال گذشته سیدمجتبی حسینی دبیر شورای ارزیابی هنرمندان، شاعران و نویسندگان کشور بود. محمد رضا اسدزاده که ۲۲ خرداد ۱۳۹۷ طی حکم وزیر، ریاست شورای ارزشیابی هنرمندان، نویسندگان و شاعران را برعهده داشت، ۱۳ اسفند ماه سال ۱۳۹۷ از این سمت استعفا کرد از خرداد ماه ۱۳۹۸ با حکم وزیر فرهنگ و ارشاد اسلامی آقای سید محمد طباطبایی حسینی به عنوان دبیر ارزشیابی هنرمندان، نویسندگان و شاعر منصوب شد. هم‌چنین در تیرماه ۱۳۹۸ محسن جوادی با صدور حکمی آقای مهدی سرایی را به عنوان دبیر کمیته تخصصی ارزشیابی نویسندگان و شاعران منصوب کرد. این کمیته در سال ۱۳۹۸ دو جلسه برگزار کرد و پروندهٔ ۲۹ متقاضی دریافت درجهٔ هنری را بررسی کرد.

جدول ۱۵-۱: مقایسه فعالیت کمیته فرهنگی تخصصی ارزشیابی نویسندگان و شاعران

سال	تعداد متقاضیان دریافت درجهٔ هنری	تقاضاهای موافقت شده	تعداد جلسات برگزار شده
۱۳۹۷	۳۵	۲۴	۲
۱۳۹۸	۲۹	۲۱	۲
درصد تغییر	-۱۷	-۱۲	

مشروح فعالیت کارگروه کاغذ

پس از ابلاغیه اقتصادی دولت محترم در اردیبهشت ماه سال ۱۳۹۸ ،مبنی بر تغییر گروه کالای کاغذ از ۱ به ۲ و با پیگیری‌های مجدانه وزیر محترم فرهنگ و ارشاد اسلامی و همراهی تشکل‌های نشر، هیئت دولت ارز ۴۲,۰۰۰ ریالی را برای حمایت از حوزه نشر کتاب در شرایط حساس اقتصادی کشور مجددا به مقدار ۸۰ میلیون دلار برقرار و تخصیص داد. پس از ابلاغ مصوبه به وزارت فرهنگ وارشاد اسلامی بلافاصله مقدمات اجرای مصوبه فوق با توجه به محدودیت‌های ایجاد شده در حوزه مصرف و نظارت جلساتی با حضور تشکل‌های تخصصی حوزه نشر در سی و دومین نمایشگاه بین‌المللی کتاب تهران و بعد از آن در معاونت امور فرهنگی کارگروه کاغذ کتاب تشکیل شد.

در آخرین جلسه کارگروه ساماندهی کاغذ که بعد از دستور معاون اول محترم رئیس جمهور تشکیل گردید مقرر شد تمامی وظایف مرتبط با این کارگروه به کارگروه‌های تخصصی در معاونت‌های فرهنگی و مطبوعاتی منتقل شود. با توجه به ابلاغ وظایف کارگروه به معاونت‌های مورد اشاره جلسات هم اندیشی برای تدوین شیوه نامه و دستورالعمل اجرایی واردات،تخصیص ،توزیع و نظارت با حضور تشکل‌های نشر برگزار شد .در ادامه در اولین جلسه کار گروه کاغذ کتاب شیوه نامه و دستورالعمل‌های با حضور تمامی اعضای جلسه مصوبه و به تصویب معاون محترم فرهنگی رسید.اهم اقداماتی که در طی این مدت در کارگروه انجام شده به شرح زیر می‌باشد.

۱. تهیه و تدوین و انتشار شیوه نامه اجرایی کارگروه کاغذ نشر کتاب۲. تشکیل کارگروه تخصصی کاغذ نشر کتاب متشکل از مدیران وزارت فرهنگ وارشاد اسلامی، صنوف نشر و نمایندگان سازمان تعزیرات حکومتی و سازمان حمایت مصرف کننده و تولید کننده ۳.انتشار فراخوان واردات کاغذ در سایت معاونت امور فرهنگی به‌منظور تامین کاغذ نشر کتاب ٤. تهیه و تدوین دستورالعمل تخصیص و نظارت بر مصرف کاغذ ٥. استفاده از ظرفیت‌های صنوف نشر بویژه اتحادیه ناشران و کتابفروشان تهران و اتحادیه شرکت‌های تعاونی ناشران آشنا در فرآیند توزیع و نظارت بر مصرف ٦. تشکیل کمیته تخصیص و توزیع با حضور نماینده معاونت امور فرهنگی و نمایندگان صنوف نشر در اتحادیه شرکت‌های تعاونی ناشران آشنا ۷. تشکیل کمیته نظارت بر مصرف کاغذ در اتحادیه ناشران و کتابفروشان تهران با حضور نماینده معاونت امور فرهنگی ۸. انتشار فهرست ناشران دریافت کننده به همراه میزان آن در سامانه توزیع در راستای شفاف‌سازی نظام اطلاعات ۹. برگزاری بیش از ۲۸ جلسه کارگروه کاغذ کتاب حوزه معاونت امور فرهنگی با حضور نمایندگان صنوف نشر و نهادهای نظارتی از قبیل سازمان تعزیرات حکومتی ،سازمان حمایت از مصرف کنندگان ،اتاق اصناف ایران

اعضـای کارگـروه کمیتـه تخصیص و توزیع کاغذ: ۱. دکتر محسـن جوادی معـاون امور فرهنگی ۲. ایوب دهقانکار، مشاور اجرایی معاونت ۳. فرزاد آقایی، مدیر کل امور اقتصادی سازمان تعزیرات حکومتـی ٤. مهـرزاد دانـش، مدیـر کل دفتر امور چاپ و نشـر ٥. نیکنام حسـینی پـور، مدیر عامل مؤسسـه خانـه کتـاب ٦. هومـان حسـن پور، رئیـس اتحادیـه کتابفروشـان و ناشـران تهران ۷. فرشـاد ابراهیمی، نماینده سازمان حمایت از مصرف کننده و تولید کننده، ۸. مهدی اسماعیلی، مدیر عامل اتحادیه شـرکت‌های تعاونی ناشـران کشـور(آشـنا) ۹. مهدی سـهل آبادی، مسـئول حراست معاونت فرهنگـی ۱۰. احمـد کمالـی نژاد، معاون اداره کل دفتر توسـعه کتـاب و کتاب‌خوانی ۱۱. بهنام نیک منـش، سرپرسـت معاونـت بازرسـی و نظـارت اتاق اصنـاف ۱۲. یعقـوب فروغیان، کارشـناس حوزه فرهنگـی ۱۳. محمد محمدی، کارشـناس امور فرهنگی

جدول ۱۶-۱: مقایسه اقدامات کارگروه کاغذ

	عنوان	سال ۱۳۹۷	سال ۱۳۹۸	درصد تغییر
۱	تعداد پرونده	۱۱۱	۶۳	-۴۳
۲	تعداد پرونده بررسی شده در کارگروه	۵۷	-	-
۳	تناژ تأیید شده در کارگروه	۱۳۸,۰۵۶	۵۵,۹۷۶	-۶۰
۴	ارزش دلاری تأئید شده در کارگروه	۱۴۶,۰۷۵,۴۷۶	۵۳,۰۲۸,۹۵۷	-۶۴
۵	تناژ تأیید شده وزارت صمت	۱۰۰,۰۵۳		-۱۰۰
۶	ارزش دلاری تأیید شده وزارت صمت	۱۰۶,۰۲۹,۱۷۴		-۱۰۰
۷	تناژ تأمین ارز شده	۵۷,۳۳۴	۳۷,۸۱۶	-۳۴
۸	ارزش دلاری تأمین ارز شده	۶۱,۲۲۲,۹۶۴	۳۶,۴۸۹,۵۳۰	-۴۱
۹	تناژ خرید ارز شده	۵۳,۳۳۴	۳۷,۸۱۶	-۲۹
۱۰	ارزش دلاری خرید ارز شده	۵۵,۷۲۴,۶۳۶	۳۶,۴۸۹,۵۳۰	-۳۵
۱۱	تناژ ترخیص شده از گمرک	۱۳,۷۶۳	۱۸,۱۰۲	۳۲
۱۲	ارزش دلاری ترخیص شده از گمرک	۱۴,۳۵۸,۵۶۸	۱۷,۵۶۹,۳۴۵	۲۲

در ارزیابـی کارنامـه عملکـرد نشـر در سـال ۱۳۹۸با عنایـت بـه حمایت‌هـای دولـت در خصوص تخصیـص ارز بـرای واردات کاغـذ تحریـر چنـد نکتـه به شـرح زیـر قابل توجه اسـت :

۱- با وجود همه فشارهای ناشی از تحریم‌های ظالمانه استکبار جهانی و مشکلات متعدد پیش رو برای واردات کاغذ تحریر ،خوشبختانه شاهد افزایش تعداد عناوین و هم‌چنین میانگین افزایش تعداد صفحات کتاب‌های منتشر شده در سال ۱۳۹۸ می‌باشیم .

۲- حوزه نشر کتاب زنجیره‌ای است از مشاغل پیش از تولید و بعد از تولید مانند تألیف، ترجمه، تصویرگری، نمونه خوانی، لیتوگرافی، چاپ و صحافی، توزیع، کتاب فروشی و خدمات مرتبط با این زنجیره از قبیل؛ حمل و نقل و غیره می‌باشد. که بخش قابل توجهی از نیروی انسانی فعال شاغل به کار را در بر می گیرد. که از این مشاغل بخش عمده‌ای بصورت مستقیم و بخش دیگری بصورت غیر مستقیم فعالیت می کنند.

۳- نود درصد نیاز کاغذ تحریر کشور از محل واردات انجام می گیرد، نظر به اینکه تولید کاغذ تحریر در کشور بسیار اندك می‌باشد در صورت نبود ارز دولتی برای واردات کاغذ حوزه نشر ،روند قیمت گذاری و تولید کتاب و مصرف آن در داخل کشور با توجه به متغیرهای ارز در بازار نیمایی از یك سو و از سوی دیگر سوق دادن مصرف کاغذ ناشران به سمت بازار نیمایی منجر به افزایش غیر قابل کنترل قیمت کاغذ در این بازار خواهد شد که به دنبال آن شاهد تعطیلی بخش عمده‌ای از مشاغل مستقیم و غیر مستقیم حوزه نشر خواهیم بود و این امر کاهش شدید تولید اقلام فرهنگی در محتوا در تمامی موضوعات کتاب خصوصا حوزه‌های علوم انسانی، علوم اجتماعی، روانشناسی و ... می‌شود ، که جبران آن با توجه به مشکلات پیش روی کشور امکان پذیر نخواهد بود.

٤-قیمت کتاب نسبت سایر کالاها در کشور از افزایش کمتری برخوردار بوده ،معادلات قیمت در حوزه نشر به گونه‌ای است که اگر افزایش متناسبی با بازار نشر نداشته باشد خود بخود از چرخه مصرف نشر خارج خواهد شد و این موضوع خسارت جبران ناپذیری را به تولید کننده (ناشر) وارد خواهد کرد چرا که کالای کتاب همچون سایر کالاها از قابلیت ارتقا قیمت یا تبدیل به احسن شدن را دارا نمی‌باشد و تولید کننده مجبور خواهد بود که کالای خود را با ضرر جبران ناپذیری به مؤسسات ضایعات و بازیافت کاغذ بفروشد.

۵-در ارزیابی که از قیمت پشت جلد کتاب در سال ۱۳۹۷ و ۱۳۹۸ در حوزه ناشران آموزشی که در سال ۱۳۹۸ کاغذ دولتی دریافت نکرده‌اندبه عمل آمده ،قیمت پشت جلد کتاب ناشران آموزشی نسبت به سال ۱۳۹۷ دوبرابر افزایش داشته است.شایان ذکر است معاونت امور فرهنگی با توجه به محدودیت واردات کاغذ در سال ۱۳۹۸ به ناشران آموزشی کاغذ یارانه‌ای تخصیص نداد و این ناشران مجبور شدند نیاز مصرف خود را از بازار نیمایی تامین کنند به عنوان نمونه ناشرانی همچون گاج،مبتکران، کانون فرهنگی آموزشی قلم چی و خیلی سبز را می‌توان نام برد.این در شرایطی اتفاق می‌افتد که خریدار کتاب‌های آموزشی تا حدودی الزام برای خرید کتاب دارند ولی این الزام در سایر حوزه‌ها همچون ادبیات، فلسفه، روانشناسی، شعر و داستان وامثالهم وجود ندارد. از طرف دیگر هزینه‌های تولید کتاب در حوزه‌های غیر آموزشی به مراتب بالاتر می‌باشد، خصوصا آثاری که پشت آن فکر، اندیشه، هنر وپژوهش نهفته باشد لذا وجود کاغذ دولتی می‌تواند کمك موثری

بـرای جلوگیـری از افزایـش غیر قابل کنترل قیمت کتاب در این حوزه‌ها باشـد که باعث رونق کتاب و کتاب‌خوانی در حوزه‌های غیر آموزشـی خواهد شـد .

جدول ۱۷-۱: مقایسه قیمت کاغذ تحریر و مقوا در بازار **(ریال)**

نوع محصول	۹۷/۱۲/۲۸	۹۸/۱۲/۲۸	در صد تغییر
تحریر ۷۰ گرمی ۷۰*۱۰۰هربند	۳,۷۵۰,۰۰۰	۳,۵۵۰,۰۰۰	-۵
تحریر ۸۰ گرمی ۷۰*۱۰۰هربند	۴,۱۵۰,۰۰۰	۴,۱۰۰,۰۰۰	-۱
مقوا پشت طوسی ۳۰۰ گرم هر کیلوگرم	۱۸۸,۰۰۰	۱۴۵,۰۰۰	-۲۳
مقوا پشت طوسی ۲۵۰ گرم هر کیلوگرم	۱۸۸,۰۰۰	۱۴۵,۰۰۰	-۲۳
گلاسه ۲۰۰ گرمی ۱۰۰*۷۰هرکیلوگرم	۲۴۰,۰۰۰	۱۸۹,۰۰۰	-۲۱
گلاسه ۳۰۰ گرمی ۱۰۰*۷۰هرکیلو گرم	۲۰۰,۰۰۰	۱۷۹,۰۰۰	-۱۱
مقوای ایندر برد۲۷۰گرمی	۲۲۳,۰۰۰	۱۷۵,۰۰۰	-۲۲
A۴ خارجی ۸۰ گرمی	۳۳۰,۰۰۰	۳۷۰,۰۰۰	۱۲

مأخذ گزارش: http://www.cartoninfo.com

نمودار ۲-۱: روند قیمت هر بند کاغذ ۷۰ گرمی ۷۰*۱۰۰ -سال ۱۳۹۸ **(ریال)**

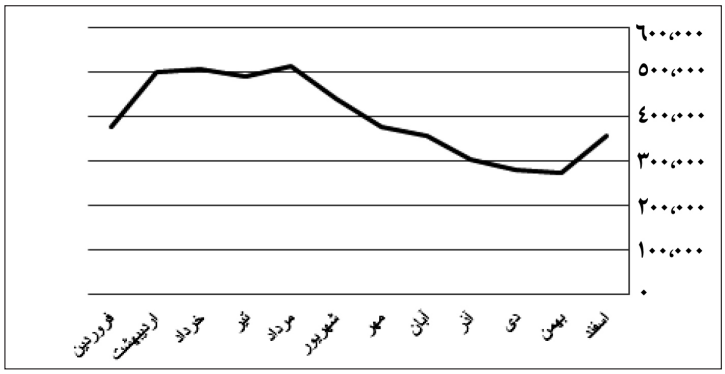

مشکلات، موانع و پیشنهادات

مشکلات و موانع:

- عدم تناسب ساختار سازمانی با شرح وظایف
- نداشتن نیروی متخصص
- نبود برنامه منسجم و مدون در حوزه نشر الکترونیک و فناوری‌های جدید و فضای مجازی
- کمبود اعتبارات با توجه به گستردگی حوزه صنعت چاپ و نشر
- عدم تخصیص و پرداخت بودجه ردیف اصلی معاونت(۱۱۴۰۰۰۱)
- به روز نبودن شـرح وظایف و سـاختار سـازمانی با توجه به تغییر و تحولات حوزه صنعت نشـر

به‌ویژه نشـر الکترونیک

- نبود سند راهبردی مدون برای صنعت نشر و آینده آن
- قدیمی بودن بسیاری از قوانین و مقررات صنعت نشر
- نبود سامانه جامع آمار و اطلاعات حوزه صنعت نشر برای برنامه‌ریزی و سیاست‌گذاری

پیشنهادات و برنامه‌های آتی:

- بازنگری در شـرح وظایف و سـاختار سـازمانی با هدف اغنای ادبیات و تفاهم متقابل معاونت با ذی‌نفعان و مخاطبان
- تأمین و بکارگیری نیروی متخصص
- تدوین سند راهبردی و بالادستی برای سندتوسعه صنعت نشر با توجه به فناوری‌های نوین
- توجه جدی به پدیده‌های نوظهور در حوزه صنعت نشر به ویژه نشر الکترونیک
- اهتمام به دریافت ردیف اصلی بودجه معاونت(۱۱٤۰۰۰۱)
- بازنگری اساسی در قوانین و مقررات صنعت نشر
- توجه جدی به حوزه سیاست‌گذاری، آمار و برنامه‌ریزی و عدم ورود به حوزه اجرا
- بازنگری در برنامه و بودجه و نحوه تخصیص و توزیع یارانه‌های نشر

اسامی همکاران

۱. دکترمحسن جوادی- معاون امور فرهنگی ۲. ایوب دهقانکار- مشاور معاونت فرهنگی ۳. ابوالفضل عربشاهی- مشاور پژوهشی معاون امور فرهنگی ٤. مهدی حافظی-عامل ذی‌حساب و مدیر امور مالی ٥. هاشم احدزاده ٦. رویا ابراهیمی ۷. زهرا ادیب زاده ۸. زهرا احمدبیگی ۹. اسماعیل باقری ۱۰. سعید تقوی ۱۱. رامین تیزرو ۱۲. مریم درواخ ۱۳. ایرج درویش ملا ۱٤. سیامک جلیل زادگان ۱۵. حمیرا روحانی ۱٦. سید داوود سیدمومنی ۱۷. مهدی سرایی ۱۸. مجید رضا شعبانی ۱۹. پژمان عشوری ۲۰. مصطفی فرجی ۲۱. یعقوب فروغیان ۲۲. مهوش کاکادوست ۲۳. وحید کریمی ۲٤. سینا کمرودی ۲۵. نسرین کنجکاو ۲٦. مهناز گنجی ۲۷. محمد عباس نژاد ۲۸. رضا معصومی ۲۹. آیت‌اله محمدی ۳۰. حمیده مشک آبادی ۳۱. مهدی نجفی ۳۲. علی نیکبخت ۳۳. محمد نوران کاردان۳٤. راحله هوشمند

دفتر توسعه کتاب و کتاب‌خوانی

شرح وظایف سازمانی

۱- ارزیابی محتوایی و کیفی متون منتشر شده (مکتوب و الکترونیک) از طریق گروه‌های تخصصی، تهیه و ارائه گزارش مربوطه به معاونت متبوع. ۲. تعامل و بررسی محتوایی آثار مکتوب جهت ارائه به واحد مربوطه برای ثبت. ۳. هماهنگی و همکاری متقابل و مداوم بین مصنفان، مؤلفان، مترجمان، مصححان، ویراستاران، ادبا، شعرا، مؤسسات و انجمن‌های مرتبط، مراکز فرهنگی و انتشاراتی (داخل و خارج) کشور و مخاطبین آن‌ها، در چارچوب قوانین و مقررات مربوطه با هماهنگی دستگا ه‌های ذ یربط. ٤. صدور مجوز تأسیس، اداره و انحلال مراکز، دفاتر، مؤسسات نشر، پخش، توزیع، فروش، عرضه و اطلا ع رسانی کتاب و آثار نوشتاری در محیط‌های حقیقی و مجازی (نشر مکتوب و الکترونیک) براساس قوانین و آیین‌نامه‌های مربوطه و نظارت مستمر آنان. ٥. صدور مجوز پیش از چاپ و نشر کتاب (مکتوب و الکترونیک) براساس ضوابط و آئین نامه‌های مربوطه با استفاده از رو ش‌های به روز رایانه ای(و نظارت بر اجرای دقیق آن‌ها. ٦. صدور مجوز توزیع، عرضه و اعلام وصول کتاب (مکتوب و الکترونیک) براساس مقررات و آیین‌نامه‌های مربوطه، هم‌چنین کنترل و نظارت موارد مرتبط. ۷. صدور مجوز ورود و خروج (صادرات و واردات) تولیدات حوزه نشر کتاب و ... با هماهنگی و همکاری مراکز ذیربط هم‌چنین تهیه و تدوین ضوابط و آیین‌نامه‌های مربوطه اعم از اجرایی، هدایتی، حمایتی و نظارتی. ۸. مدیریت و اداره کتابخانه تخصصی و مرکزی وزارتخانه متبوع، ۹. طراحی برنامه و فعالیت‌های مقتضی جهت ارتقای سطح کمی و کیفی آن و توسعه خدمات علمی و فنی به مخاطبان. ۱۰. انجام دوره‌ای نظرسنجی‌های لازم درخصوص کتاب‌خوانی، افکارسنجی کتاب خوانان و ارزیابی کتابخانه‌ها هم‌چنین تهیه و تنظیم گزارش‌های مربوطه و ارائه آن به معاونت متبوع و به‌منظور بهره گیری از آن‌هادر اتخاذ تصمیمات لازم، پیشگیری و رفع موانع موجود و تلاش در بهبود روند توسعه کتاب‌خوانی در کشور. ۱۱. تنظیم راهبردها و تعریف فعالیت‌های لازم و مقتضی جهت ارتقاء و گسترش سطوح کمی و کیفی آثار ارزشمند نوشتاری در حوزه‌های دینی و معرفتی و حمایت‌های شایسته از آن‌ها هم‌چنین تلاش در تعمیق، تحکیم، تعمیم و ترویج صحیح فرهنگ غنی عَلَوی، شیعی و مهدوی در ایران و جهان. ۱۲. گزارش عملکرد و نحوه کارگروه‌های تخصصی ارزیابی کتاب در دو حوزه کودکان و بزرگسالان به معاونت متبوع و هیئت نظارت بر اجرای ضوابط نشر. ۱۳. شناسایی و بررسی جریان‌های فکری کشور در حوز ه نشر و آثار نوشتاری از طریق دبیران گروه‌های تخصصی ارزیابی و ارائه به معاونت متبوع. ١٤. مدیریت کمیته‌های مربوطه در نمایشگاه‌های کتاب (بین‌المللی ،استانی) هم‌چنین جشنواره‌های انتخاب و جایزه‌های مختلف کتاب. ۱۵. ساماندهی و به هنگام‌سازی بانک جامع اطلاعات و آمار (گردآوری، تنظیم، طبقه بندی) در ارتباط با نویسندگان کتب، کتابخوانان، کتابخانه‌ها، کتاب‌خوانی، پدیدآورندگان، ناشران مکتوب و الکترونیک، توزیع کنندگان

و نمایندگی‌های داخلی و خارجی آنان(امور نشر و اهل قلم) با استفاده از رو ش‌های نوین رایانه‌ای، روزآمدسازی و عرضه مناسب از طُرق مقتضی.

تقویم فعالیت‌های فرهنگی

- بهار

زمان	عنوان
سه شنبه هر هفته	دیدار مرادی نیا مدیرکل دفترتوسعه کتاب و کتاب‌خوانی با تعدادی از ناشران، نویسندگان و مترجمان و رسیدگی به اعتراضات مؤلفین و ناشرین

- تابستان

زمان	عنوان
۲۲ خرداد	برگزاری نشست آموزشی سامانه صدور مجوز چاپ و نشر کتاب با اعضای هیئت نظارت و کارشناسان در استان خراسان رضوی
۲۳ خرداد	برگزاری کارگاه آموزشی سامانه صدور مجوز چاپ و نشر کتاب برای ناشران در استان خراسان رضوی
۱۱ شهریور	بارگذاری طرح جلد کتاب از طریق سامانه صدور مجوز چاپ کتاب برای تأیید
۱۳ شهریور	برگزاری نشست آموزشی سامانه صدور مجوز چاپ و نشر کتاب با اعضای هیئت نظارت و کارشناسان در استان قم
۱۴ شهریور	برگزاری کارگاه آموزشی سامانه صدور مجوز چاپ و نشر کتاب برای ناشران در استان قم
۲۶ شهریور	برگزاری نشست آموزشی سامانه صدور مجوز چاپ و نشر کتاب با اعضای هیئت نظارت و کارشناسان در استان آذربایجان شرقی
۲۷ شهریور	برگزاری کارگاه آموزشی سامانه صدور مجوز چاپ و نشر کتاب برای ناشران در استان آذربایجان شرقی

- پاییز

زمان	عنوان
۲۶ آبان	مصاحبه اختصاصی مرادی نیا مدیرکل دفتر توسعه با رسانه داخلی (فارس) در خصوص راه‌اندازی سامانه پنجره واحد (تجمیع شابک، فیپا، مجوز کتاب)
۲۹ آبان	مصاحبه مدیرکل با شبکه رادیو کتاب به مناسبت هفته کتاب
۲۲ آذر	سفر مدیرکل دفتر توسعه کتاب و کتاب‌خوانی به استان ایلام و دیدار با اهالی فرهنگ و هنر استان
۲۲ آذر	افتتاح سامانه نشر استان به‌منظور سهولت کار ناشران و کتابفروشان و بازدید از کتابفروشی‌های استان
۲۳ آذر	گفت‌وگوی دکتر مرادی نیا مدیرکل با رسانه‌های داخلی (ایبنا و فرهیختگان) و گفت‌وگو با سیمای ج.ا.ا مرکز ایلام با عنوان کتاب سال ایلام

- زمستان

زمان	عنوان
۷ دی	انعقاد تفاهم‌نامه همکاری کتابخانه ملی و وزارت فرهنگ و ارشاد اسلامی با موضوع فیپا

مشروح فعالیت‌ها

دفتر توسعه کتاب و کتاب‌خوانی که مسئولیت و وظیفه عمده آن اجرای سیاست‌های حمایتی و نیز نظارت بر نشر کتاب در چارچوب قوانین و مقررات نظام جمهوری اسلامی ایران است در طول فعالیت خود تلاش نموده تا ضمن تنظیم مناسبات خود با اهالی قلم و نشر، مسائل مختلف این حوزه را مدیریت کرده و تدابیر لازم را برای حسن انجام اهداف مورد نظر اتخاذ نماید. این دفتر براساس شرح وظایف، امور مربوطه به توسعه فعالیت‌های نشر کتاب، اجرای ضوابط نشر، صدور پروانه نشر، رسیدگی به تخلفات ناشران و اهل قلم حوزه مرکزی و استانی، دبیرخانه هیئت نظارت بر اجرای ضوابط نشر کتاب فعالیت می‌نماید.

این دفتر با راه‌اندازی سامانه پنجره واحد در ۱۰ استان دارای هیئت نظارت بر ضوابط نشر باعث سهولت دسترسی ناشران و نویسندگان به سامانه فیپا، تسریع در صدور مجوز چاپ کتاب و اعلام وصول، کاهش هزینه‌ها و صرفه‌جویی در مصرف کاغذ شده است و با بهره‌گیری از این تکنولوژی ارتباطی و اطلاعاتی در حوزه نشر، دسترسی به تمامی اطلاعات کتاب‌های دارای مجوز و چاپ شده در کشور مُیسر شده است.

این دفتر تلاش کرد تا با ممانعت از صادرات کتاب‌های برهم زننده تقریب مذاهب، تسهیل در صدور مجوز آثار اقلیت‌های دینی به ویژه آثار اهل سنت، و طرح موضوعات در کارگروه‌های تخصصی کتاب فضای آرامی را برای پدیدآورندگان فراهم کند. برگزاری کارگاه آموزشی سامانه جدید صدور مجوز کتاب به ناشران و کارشناسان ادارات کل فرهنگ و ارشاد اسلامی برای ارتقای سطح علمی و ایجاد تعامل میان دست‌اندرکاران حوزه نشر (استان‌ها و مرکز) تقویت خدمات غیرحضوری برای ذی‌نفعان (ناشران، اهل قلم و کتابفروشان) و حمایت و برنامه‌ریزی برای ترویج کتاب‌خوانی از طریق رویداد انتخاب ناشر نمونه سال کشور از اهم اقدامات این دفتر در سال ۱۳۹۸ می‌باشد تا بتواند رونق بازار کتاب و رشد سرانه مطالعه را فزونی بخشد.

جدول ۱-۲: مقایسه بررسی فرآیند آماری صدور مجوز کتاب دفتر توسعه کتاب و کتاب‌خوانی

سال	تعداد درخواست ثبت شده	تعداد درخواست‌های موافقت شده	تعداددرخواست‌های مشروط شده	تعداد درخواست‌های مغایر ضوابط نشر
۱۳۹۷	۵۹,۱۷۸	۵۳,۴۰۳	۷,۴۶۱	۴۱۴
۱۳۹۸	۷۹,۲۵۱	۶۴,۴۳۷	-	-

جدول ۲-۲: مقایسه بررسی آماری فرآیند صدور مجوز کتاب به تفکیک تهران و شهرستان

موضوع	سال	تهران	سایر استان‌ها	جمع
تعداد درخواست ثبت شده	۱۳۹۷	۴۳,۴۷۰	۱۸,۲۲۱	۶۱,۶۹۱
	۱۳۹۸	-	-	-
تعداد درخواست‌های موافقت شده	۱۳۹۷	۵۳,۴۰۳	۲۰,۸۰۵	۵۷,۷۷۸
	۱۳۹۸	۷۳,۸۳۸	۲۳,۵۸۴	۸۸,۱۰۶
تعداددرخواست‌های رد شده	۱۳۹۷	۶,۰۲۲	۱,۴۳۹	۷,۴۶۱
	۱۳۹۸	-	-	-
تعداد درخواست‌های مغایر ضوابط نشر	۱۳۹۷	۲۹۵	۱۱۹	۴۱۴
	۱۳۹۸	-	-	-

لازم به ذکر است در جدول فوق، با توجه به این که تعدادی از موارد موافقت شده، رد شده و مغایر ضوابط نشر احتمالا از درخواست‌های ثبت شده سال قبل بوده بنابراین الزاماً مجموع این سه مورد، با تعداد درخواست‌های ثبت شده، یکسان نیست.

جدول ۳-۲: مقایسه عملکرد واحد کارشناسی کتاب (مجوزهای صادرشده) به تفکیک موضوع استان همدان

ردیف	سر فصل موضوعی کتاب	۱۳۹۷	۱۳۹۸	درصد تغییر
۱	ادبیات	۵۹	۴۶	-۲۲
۲	تاریخ و جغرافیا	۹	۲۱	۱۳۳
۳	دین	۲۹	۲۶	-۱۰
۴	زبان	۶	۷	۱۷
۵	علوم اجتماعی	۵۲	۵۲	۰
۶	علوم خالص	۳۵	۳۲	-۹
۷	علوم کاربردی	۲۹	۲۴	-۱۷
۸	فلسفه و روانشناسی	۳	۲۱	۶۰۰
۹	کلیات	۳۲	۳۳	۳
۱۰	کودك و نوجوان	۳۰	۷	-۷۷
۱۱	هنر	۳	۴	۳۳
	جمع	۲۸۷	۲۷۳	۵

جدول ۴-۲: مقایسه عملکرد واحد کارشناسی کتاب (مجوزهای صادرشده) به تفکیک موضوع استان فارس

ردیف	سر فصل موضوعی کتاب	۱۳۹۷	۱۳۹۸	درصد تغییر
۱	ادبیات	۳۶۴	۳۹۲	-
۲	تاریخ و جغرافیا	۷۰	۶۹	-
۳	دین	۸۰	۱۴۶	-
۴	زبان	۳۳	۳۵	-
۵	علوم اجتماعی	۳۰	۵۷	-
۶	علوم خالص	۱۳۶	۱۲۵	-
۷	علوم کاربردی	۱۸۰	۷۰	-
۸	فلسفه و روانشناسی	۷۵	۸۵	-
۹	کلیات	۱۵۰	۵۰	-
۱۰	کودك و نوجوان	۳۷	۵۲	-
۱۱	هنر	۵۰	۳۵	-
	جمع	-	۱,۱۱۶	-

جدول ۵-۲: مقایسه عملکرد واحد کارشناسی کتاب (مجوزهای صادرشده) به تفکیک موضوع استان خوزستان

ردیف	سر فصل موضوعی کتاب	۱۳۹۷	۱۳۹۸	درصد تغییر
۱	ادبیات	۳۱۰	۷۱	-۷۷
۲	تاریخ و جغرافیا	۲۹	۳۲	۱۰
۳	دین	۴۷	۲۵	-۴۷
۴	زبان	۳۴	۹	-۷۴
۵	علوم اجتماعی	۴۳	۳۱	-۲۸
۶	علوم خالص	۱۸	۲۴	۳۳
۷	علوم کاربردی	۱۶۶	۱۹	-۸۹
۸	فلسفه و روانشناسی	۱۷	۲۳	۳۵
۹	کلیات	۹۰	۱۷	-۸۱
۱۰	کودك و نوجوان	۲۷	۹	-۶۷
۱۱	هنر	۸	۲۳	۱۸۸
	جمع	۷۸۹	۲۸۳	-۶۴

جدول ۶-۲: مقایسه عملکرد واحد کارشناسی کتاب (مجوزهای صادرشده) به تفکیک موضوع استان قم

ردیف	سر فصل موضوعی کتاب	۱۳۹۷	۱۳۹۸	درصد تغییر
۱	ادبیات	۴۲۷	۵۶۵	۳۲
۲	تاریخ و جغرافیا	۴۶۴	۵۶۸	۲۲
۳	دین	۲,۱۱۲	۲,۳۱۷	۱۰
۴	زبان	۱,۱۰۳	۴۵۵	-۵۹
۵	علوم اجتماعی	۶۸۰	۶۳۲	-۷
۶	علوم خالص	۳,۱۷۵	۲,۲۳۱	-۳۰
۷	علوم کاربردی	۴۲۱	۲۹۱	-۳۱
۸	فلسفه و روانشناسی	۶۳۲	۵۶۹	-۱۰
۹	کلیات	۱۵۰	۲۹۱	۹۴
۱۰	کودك و نوجوان	۰	۶۹۳	-
۱۱	هنر	۱۶۹	۲۴۳	۴۴
۱۲	نامشخص	۱,۲۸۵	۷۰۹	-۴۵
	جمع	۱۰,۶۱۸	۹,۵۶۴	-۱۰

جدول ۷-۲: مقایسه عملکرد واحد کارشناسی کتاب (مجوزهای صادرشده) به تفکیک موضوع استان آذربایجان شرقی

ردیف	سر فصل موضوعی کتاب	۱۳۹۷	۱۳۹۸	درصد تغییر
۱	ادبیات	۵۲۱	۳۶۳	-۳۰
۲	تاریخ و جغرافیا	۱۲۶	۱۳۹	۱۰
۳	دین	۱۵۰	۱۲۷	-۱۵
۴	زبان	۹۰	۱۱۰	۲۲
۵	علوم اجتماعی	۱۴۸	۲۵۹	۷۵
۶	علوم خالص	۹۶	۱۵۱	۵۷
۷	علوم کاربردی	۳۵۱	۳۳۶	-۴
۸	فلسفه و روانشناسی	۱۶۵	۲۰۱	۲۲
۹	کلیات	۷۹	۱۲۶	۵۹
۱۰	کودك و نوجوان	۱۲۶	۳۰۹	۱۴۵
۱۱	هنر	۸۸	۲۱۳	۱۴۲
	جمع	۱,۹۴۰	۲,۳۳۴	۲۰

جدول ۸-۲: مقایسه عملکرد واحد کارشناسی کتاب (مجوزهای صادرشده) به تفکیک موضوع استان اصفهان

ردیف	سر فصل موضوعی کتاب	۱۳۹۷	۱۳۹۸	درصد تغییر
۱	ادبیات	۲۹۸	۲۹۳	-۲
۲	تاریخ و جغرافیا	۱۸۵	۲۱۳	۱۵
۳	دین	۱۸۶	۲۳۳	۲۵
۴	زبان	۷۶	۶۳	-۱۷
۵	علوم اجتماعی	۲۴۴	۳۲۱	۳۲
۶	علوم خالص	۸۶	۸۰	-۷
۷	علوم کاربردی	۵۷۰	۴۶۷	-۱۸
۸	فلسفه و روانشناسی	۸۶	۱۴۷	۷۱
۹	کلیات	۳۸	۳۱	-۱۸
۱۰	کودك و نوجوان	۱۴۴	۱۸۶	۲۹
۱۱	هنر	۱۱۰	۹۰	-۱۸
جمع		۲,۰۲۲	۲,۱۲۴	۵

جدول ۹-۲: مقایسه عملکرد واحد کارشناسی کتاب (مجوزهای صادرشده) به تفکیک موضوع استان کرمان

ردیف	سر فصل موضوعی کتاب	۱۳۹۷	۱۳۹۸	درصد تغییر
۱	ادبیات	۱۶۸	۱۲۹	-۲۳
۲	تاریخ و جغرافیا	۱۸	۲۴	۳۳
۳	دین	۳۶	۴۳	۱۹
۴	زبان	۸	۹	۱۳
۵	علوم اجتماعی	۳۸	۳۲	-۱۶
۶	علوم خالص	۳۴	۲۶	-۲۴
۷	علوم کاربردی	۳۰	۱۷	-۴۳
۸	فلسفه و روانشناسی	۹	۸	-۱۱
۹	کلیات	۸	-	-
۱۰	کودك و نوجوان	۴۶	۴۸	۴
۱۱	هنر	۲۰	۴۹	۱۴۵
جمع		۴۱۵	۳۸۵	-۷

جدول ۱۰-۲: مقایسه عملکرد واحد کارشناسی کتاب (مجوزهای صادرشده) به تفکیک موضوع استان یزد

ردیف	سر فصل موضوعی کتاب	۱۳۹۷	۱۳۹۸	درصد تغییر
۱	ادبیات	۲۵	۲۱	-۱۶
۲	تاریخ و جغرافیا	۴۰	۲۲	-۴۵
۳	دین	۳۷	۷۰	۸۹
۴	زبان	۷۹	۷	-۹۱
۵	علوم اجتماعی	۵۲	۵۳	۲
۶	علوم خالص	۲۲	۳۷	۶۸
۷	علوم کاربردی	۹۵	۸۹	-۶
۸	فلسفه و روانشناسی	۱۷	۱۲	-۲۹
۹	کلیات	۲۱	۱۸	-۱۴
۱۰	کودك و نوجوان	۱۴	۲۴	۷۱
۱۱	هنر	۱۲	۱۲	۰
	جمع	۴۱۱	۳۶۵	-۱۱

جدول ۱۱-۲: مقایسه عملکرد واحد کارشناسی کتاب (مجوزهای صادرشده) به تفکیک موضوع استان گیلان

ردیف	سر فصل موضوعی کتاب	۱۳۹۷	۱۳۹۸	درصد تغییر
۱	ادبیات	۱۸۲	۱۱۷	-۳۶
۲	تاریخ و جغرافیا	۵۲	۱۰۲	۹۶
۳	دین	۲۰	۸	-۶۰
۴	زبان	۱۶	۷۶	۳۷۵
۵	علوم اجتماعی	۴۷	۷۹	۶۸
۶	علوم خالص	۱۱۹	۱۰۵	-۱۲
۷	علوم کاربردی	۰	۱۲۲	-
۸	فلسفه و روانشناسی	۱۷	۴۶	۱۷۱
۹	کلیات	۸	۶۳	۶۸۸
۱۰	کودك و نوجوان	۲۳۲	۱۰۱	-۵۶
۱۱	هنر	۲۷	۸۰	۱۹۶
۱۲	نامشخص	۳		-۱۰۰
	جمع	۷۲۳	۸۹۹	۲۴

جدول ۱۲-۲: مقایسه عملکرد واحد کارشناسی کتاب (مجوزهای صادرشده) به تفکیک موضوع استان خراسان رضوی

ردیف	سر فصل موضوعی کتاب	۱۳۹۷	۱۳۹۸	درصد تغییر
۱	ادبیات	۴۷۰	۷۷	۷۷
۲	تاریخ و جغرافیا	۸۶	۱۴۴	۱۴۴
۳	دین	۴۶۵	۱۴۰	۱۴۰
۴	زبان	۶۷	۴۵	۴۵
۵	علوم اجتماعی	۱۴۹	۲۵۶	۲۵۶
۶	علوم خالص	۷۹	۴۸۵	۴۸۵
۷	علوم کاربردی	۳۰۶	-۲۳	-۲۳
۸	فلسفه و روانشناسی	۱۶۵	۲۷۶	۲۷۶
۹	کلیات	۵۴	۱۱۵	۱۱۵
۱۰	کودك و نوجوان	۳۰۶	۴۴۶	۴۴۶
۱۱	هنر	۲۳	۱,۴۳۵	۱,۴۳۵
۱۲	علوم پایه و کمک درسی	۲۲۵		
	جمع	۲,۳۹۵	۶,۲۴۱	۱۶۱

کمیته تخصصی هیئت نظارت

این هیئت در سال ۱۳۹۸، سه جلسه برگزار نمود که مصوبات آن به شرح ذیل است.

الف) بررسی و اعلام نظر در خصوص کتاب‌های ارجاعی به هیئت نظارت

بحث و تصمیم‌گیری درباره ۳ کتاب با عناوین: ۱) از باکتری تا باخ، ۲) رضاشاه، ۳) فقه معاصر در زندگی تکرارناپذیر زنان که مورد تصویب قرار نگرفت.

ب) بررسی کارنامه فعالیت (رزومه) اعضای کارگروه‌های نظارت استانی

۱- بررسی و انتصاب سرگروه‌های: دین، علوم سیاسی، علوم اجتماعی و مردم‌شناسی، در هیئت نظارت استان کرمان

۲- بررسی و انتصاب سرگروه‌های: کودک و نوجوان، فرق و مذاهب، ادبیات و دبیرعلمی در هیئت نظارت استان خراسان رضوی

۳- بررسی و انتصاب سرگروه شعر در هیئت نظارت استان قم

٤- بررسی و عدم تایید سرگروه علوم اجتماعی و سیاسی در هیئت نظارت استان خراسان رضوی

٥- بررسی و عدم تایید سرگروه تاریخ در هیئت نظارت استان خوزستان

سایر موضوعات و تصمیمات اتخاذ شده:

- با توجه به گرانی قیمت کاغذ مقرر شد؛ در چاپ اول به ازای هر ۳۰۰۰ جلد کتاب، ٦ جلد

کتـاب و در چاپ‌هـای بعدی ۲ جلد کتـاب تحویل دهند.

- پیامدهـای افزایـش بیرویـه کتـب ترجمه در حـوزه کودک و نوجـوان مورد بحث و بررسـی قرار گرفت و پیشـنهادات به شـرح ذیل مطـرح گردید:
- آمـار کتاب‌هـای ترجمـه نسـبت بـه تألیـف در حـوزه کـودک و نوجوان نگـران کننده اسـت و ضـرورت دارد وزارت فرهنـگ و ارشـاد اسـلامی به گونـه‌ای برای ایجاد تعادل و تناسـب ایفای نقش کند .
- وضـع قانـون کپـی رایـت بـرای کتاب‌های کـودک و نوجـوان در حال حاضر بـه دلایل مختلف منتفی است.
- در جهـت حمایـت از تألیـف، طراحـی سیاسـت‌های تشـویقی بـرای کتاب‌های تألیفـی توصیه می‌شـود؛ مانند:
- منظورکـردن امتیـاز بـرای کتاب‌هـای تألیفـی در حوزه‌هایـی چـون کتـاب سـال، خریـد کتاب، واگـذاری غرفـه در نمایشـگاه و تسـهیلات حمایتی
- الزام ناشـران به داشـتن کتاب تألیفی به ازای هر کتاب ترجمه و حمایت از مؤلفان و برنامه‌ریزی برای تربیت مؤلفان جوان
- ایجـاد محدودیـت بـرای کتاب‌هـای ترجمـه مانند: عـدم تخصیص کاغـذ، اخذ مالیـات، عدم صـدور مجـوز بـرای ترجمه‌هـای بیهویت که ناشـر و نویسـنده ندارند.

کتاب گویا

جدول ۱۳-۲: مقایسه بررسی محتوا و متن موجود در قالب نرم‌افزاری رایانه‌ای

سال	تعداد	بلامانع	مشروط	غیرمجاز	بازنشدن فایل	ارسال سی‌دی با محتوای اشتباه
۱۳۹۷	۱۴۶	۱۳۶	۲	۱	۵	۲
۱۳۹۸	۲۱۹	۲۱۵	۱	۲	۱	-
درصد تغییر	۵۰	۵۸	- ۵۰	۵۰	- ۸۶	

صدور و تمدید پروانه نشر

جدول ۱۴-۲: تعداد درخواست، صدور و تمدید پروانه نشر به تفکیک استان و جنسیت - سال ۱۳۹۸

نام استان	تعداد درخواست مجوز نشر		تعداد پروانه صادر شده		تعداد پروانه تمدید شده
	زن	مرد	زن	مرد	
آذربایجان شرقی	۵	۸	۵	۵	۲۵
آذربایجان غربی	۳	۲	۲	۲	۶
اردبیل	۱	۲	۱	۲	۴
اصفهان	۳	۹	۱	۸	۳۷
البرز	۳	۶	۳	۵	۲۶
ایلام	-	۲	-	۱	۲
بوشهر	۱	۱	۱	۱	۷
تهران	۶۹	۱۴۹	۶۶	۱۳۶	۶۶۰
چهار محال و بختیاری	-	۱	-	-	۷
خراسان جنوبی	-	۱	-	۱	۵
خراسان رضوی	۲	۳	۲	۲	۷۲
خراسان شمالی	-	۲	-	۲	۴
خوزستان	۲	۹	۱	۸	۱۳
زنجان	-	-	-	-	۳
سمنان	-	-	-	-	۳
سیستان و بلوچستان	-	۲	-	۲	۱۰
فارس	۱	۵	۱	۶	۲۱
قزوین	-	-	-	-	۸
قم	۳	۳۲	۲	۳۰	۱۱۷
کردستان	۴	۸	۵	۳	۵
کرمان	۱	۱	-	۱	۸
جنوب کرمان	-	-	-	-	۱
کرمانشاه	-	۲	-	۲	۲
کهگیلویه و بویراحمد	-	-	-	-	-
گلستان	-	۱	-	۱	-
گیلان	۲	۲	۲	۱	۱۵
لرستان	۱	۴	۱	۴	۱
مازندران	۴	۵	۴	۸	۲۰
مرکزی	۱	۱	-	۱	۶

ادامه جدول ۱۴-۲: تعداد درخواست، صدور و تمدید پروانه نشر به تفکیک استان و جنسیت - سال ۱۳۹۸

نام استان	تعداد درخواست مجوز نشر		تعداد پروانه صادر شده		تعداد پروانه تمدید شده
	زن	مرد	زن	مرد	
هرمزگان	۲	۱	۲	۱	۲
همدان	-	۵	-	۲	۶
یزد	-	۱	-	۳	۱۰
جمع	۱۰۸	۲۶۴	۹۹	۲۲۱	۱,۱۰۶

جدول ۱۵-۲: مقایسه تعداد درخواست، صدور و تمدید پروانه نشر

سال	تعداد درخواست مجوز نشر	تعداد پروانه صادر شده	تعداد پروانه تمدید شده
۱۳۹۷	۷۸۵	۶۰۷	۷۸۴
۱۳۹۸	۶۹۶	۳۷۳	۱,۴۱۰
درصد تغییر	-۱۱	-۳۹	۸۰

جدول ۱۶-۲: مقایسه صادرات و واردات کتاب

سال	تعداد عنوان کتاب صادر شده	شمارگان کتاب‌های صادر شده	تعداد عنوان کتاب وارد شده	شمارگان کتاب‌های وارد شده
۱۳۹۷	۲۶,۵۵۲	۷,۲۰۱,۴۲۷	۴۱۶	۱۱,۱۷۳
۱۳۹۸	۲۱,۹۸۵	۴,۴۲۴,۷۹۴	۱۱۲	۳,۷۷۰
درصد تغییر	-۱۷	-۳۹	-۷۳	-۶۶

جدول ۱۷-۲: تعداد موارد ابلاغ و تطبیق

تعداد کل	موارد ابلاغ شده به ناشرین براساس عناوین	موارد تطبیق داده شده براساس عناوین
۴۷,۹۱۸	۲۶,۹۱۲	۲۱,۰۰۶

واحد آرشیو ناشران و کتاب

در واحد آرشیو کتاب پس از دریافت گزارش‌های اعم از مشروطی، بلامانع و غیرمجاز کتاب‌ها- از واحدهای زیرمجموعه دفتر توسعه کتاب و کتاب‌خوانی، کار ثبت و اسکن انجام می‌شود، سپس درخواست‌های قدیمی به تفکیک حروف الفبا و گزارش‌های واحد کودک ونوجوان، بزرگسال و شهرستان به صورت مجزا و به ترتیب شماره و بعضی با عنوان کتاب در فایل‌های مشروطی-بلامانع و غیرمجاز در کامپیوتر ذخیره می‌شود و هم‌چنین گزارش موارد کتاب‌های غیرمجاز به همراه کتاب مذکور ثبت و بایگانی می‌شود. در پایان اصل گزارش‌های اسکن شده، مهر زده می‌شود و به ترتیب شماره ثبت و تفکیک مشروطی و بلامانع و غیرمجاز در زونکن‌های واحد بزرگسال کودک و نوجوان شهرستان بایگانی می‌شود و کپی گزارش‌های به واحدها ارسال می‌شود. ضمناً گزارش‌هایی که بنا به درخواست ناشر و مؤلف دارای اصلاحیه هستند دوباره به واحد آرشیو ارسال شده و ضمیمه‌ی گزارش‌های قبلی آنان در پوشه‌های کامپیوتری و زونکن‌ها می‌شود.

سایر فعالیت‌ها:

- ذخیره‌سازی اطلاعات در سیستم‌های مادر، اسکن و ذخیره‌سازی ۳۰۵ مورد گزارش‌های فناوری اطلاعات و رسانه‌های دیجیتال، اسکن و ذخیره‌سازی ۸۸ مورد گزارش‌های صوتی، تصویری و موسیقی، مرتب‌سازی ۱۵۰۰ پرونده ناشران

واحد آرشیو ناشران کتاب

جدول ۱۸-۲: مقایسه وضعیت آرشیو کتاب

سال	موارد بلامانع	موارد مشروط	موارد غیرمجاز	موارد بلامانع و مشروط کودک و نوجوان	موارد درخواستی واحدهای متخلف
۱۳۹۷	۵,۸۰۲	۴,۰۲۳	۳۸۹	۱,۵۹۵	۲,۹۹۳
۱۳۹۸	۲,۱۱۲	۳۹۷	۸۱۱	۱,۳۸۹	۱,۳۹۲
درصد تغییر	-۶۴	-۹۰	۱۰۸	-۱۳	-۵۳

جدول ۱۹-۲: مقایسه وضعیت آرشیو ناشران

سال	بایگانی مدارک تمدید شده ناشران	تشکیل پرونده جدید ناشران	موارد درخواست شده از آرشیو ناشران «بخش‌های مختلف»
۱۳۹۷	۵,۶۷۷	۸۰۵	۱,۰۵۰
۱۳۹۸	۲,۹۰۰	۲۱۲	۴۵۵
درصد تغییر	-۴۹	-۷۴	-۵۷

اعلام وصول

جدول ۲۰-۲: تعداد اعلام وصول‌های چاپ اول و چاپ مجدد به تفکیک موضوع - سال ۱۳۹۸

ردیف	سرفصل موضوعی کتاب	چاپ اول	چاپ دوم	جمع کل
۱	ادبیات	۱۰,۱۹۸	۶,۸۴۱	۱۷,۰۳۹
۲	تاریخ و جغرافیا	۲,۶۳۲	۱,۷۵۹	۴,۳۹۱
۳	دین	۵,۰۰۴	۳,۶۷۳	۸,۶۷۷
۴	زبان	۱,۶۱۳	۸۹۰	۲,۵۰۳
۵	علوم اجتماعی	۷,۴۴۲	۳,۴۰۷	۱۰,۸۴۹
۶	علوم طبیعی و ریاضیات	۱,۰۰۶	۳۸۴	۱,۳۹۰
۷	علوم عملی	۸,۸۰۸	۳,۶۳۶	۱۲,۴۴۴
۸	کلیات	۱,۰۳۸	۲۵۸	۱,۲۹۶
۹	فلسفه و روانشناسی	۲,۴۴۸	۳,۱۸۶	۵,۶۳۴
۱۰	هنر	۲,۰۰۹	۱,۴۱۲	۳,۴۲۱
۱۱	کمک درسی	۸,۱۹۳	۱۱,۷۳۶	۱۹,۹۲۹
۱۲	کودک و نوجوان	۷,۴۴۱	۱۰,۴۷۲	۱۷,۹۱۳
	جمع	۵۷,۸۳۲	۴۷,۶۵۴	۱۰۵,۴۸۶

جدول ۲۱-۲: مقایسه تعداد اعلام وصول‌های چاپ اول و چاپ مجدد

سال	اعلام وصول چاپ اول	اعلام وصول چاپ مجدد	جمع کل
۱۳۹۷	۶۱,۵۹۴	۳۹,۵۷۲	۱۰۱,۱۶۶
۱۳۹۸	۵۷,۸۳۲	۴۷,۶۵۴	۱۰۵,۴۸۶
درصد تغییر	-۶	۲۰	۴

اقدامات واحد فناوری اطلاعات دفتر توسعه

۱- راه‌اندازی و آموزش سامانه صدور مجوز کتاب در استان خراسان رضوی ۲. آموزش روندها و فرآیندهای سامانه به کارشناسان اداره کل فرهنگ و ارشاد استان خراسان رضوی ۳. آموزش فرآیندهای بررسی و نحوه فرم نویسی به اعضای هیئت نظارت(دبیرعلمی، سرگروه‌ها) و کارشناسان بررسی استان خراسان رضوی ٤. آموزش کارگاهی بررسی چندین کتاب و فرم‌های آن‌ها توسط کارشناسان و تحلیل تمامی فرم‌ها، نقاط قوت و ضعف آن‌ها ٥. کارگاه آموزشی ناشران استان خراسان رضوی شامل: مراحل ثبت نام، ثبت کتاب و روال مجوز و اعلام وصول در سامانه ٦. راه‌اندازی و آموزش روندها و فرآیندهای سامانه صدور مجوز کتاب به کارشناسان اداره کل فرهنگ و ارشاد اسلامی استان‌های، قم و آذربایجان شرقی ۷. آموزش فرآیندهای بررسی و نحوه فرم نویسی به اعضای هیئت نظارت (دبیرعلمی، سرگروه‌ها) و کارشناسان بررسی استان‌های قم و آذربایجان شرقی ۸. کارگاه آموزشی ناشران استان‌های قم، آذربایجان شرقی، تمام روال ثبت نام، ثبت کتاب و روال مجوز و اعلام وصول در سامانه به ناشران آموزش داده شد. مقرر شد به مدت ۱ الی ۲ هفته کارشناسان استان‌هادر قسمت آزمایشی فرآیندهای بررسی را انجام دهند تا پس از رفع اشکالات و آشنایی بیشتر با سامانه، بتوانند در سامانه اصلی فرآیندهای بررسی را انجام دهند. ۹. راه‌اندازی سامانه صدور مجوز کتاب از طریق ویدئو کنفرانس در استان‌های اصفهان، فارس، همدان، کرمان، خوزستان، گیلان و یزد ۱۰. الکترونیکی شدن طرح روی جلد کتاب و هم‌چنین اعلام وصول ناشران ۱۱. یکپارچه شدن سامانه فیپا (کتابخانه ملی) و سامانه دفتر توسعه کتاب و کتاب‌خوانی ۱۲. یکپارچه شدن سامانه توزیع کاغذ و سامانه دفتر توسعه کتاب و کتاب‌خوانی ۱۳. انجام فرآیند آنلاین بررسی و مدیریت کارشناسان بررسی کتاب، ، که این امر موجب تسریع در مدیریت و انجام امور بررسی می‌شود ١٤. انجام کلیه اطلاع‌رسانی‌ها از قبیل، صدور پروانه نشر، صدور مجوز قبل از چاپ کتاب، صدور ابلاغیه اثر، صدور مجوز اعلام وصول کتاب در استان‌های دارای کارگروه نظارت بر ضوابط نشر از طریق سامانه پنجره واحد. به دلیل عدم تخصیص اعتبارات درخواست‌ها مورد بررسی قرار نگرفته است.

جدول ۲۲-۲: تسهیلات تصویب شده برای کتابفروشی‌ها به تفکیک استان - سال ۱۳۹۸

ردیف	استان	تعداد درخواست	تعداد موافقت شده	مبلغ مصوب (میلیون ریال)
۱	آذربایجان شرقی	۱		
۲	آذربایجان غربی	-		
۳	اردبیل	-		
۴	اصفهان	-		
۵	البرز	-		
۶	ایلام	۱		
۷	بوشهر	۱		
۸	تهران	۵		
۹	چهار محال و بختیاری	-		
۱۰	خراسان جنوبی	-		
۱۱	خراسان رضوی	-		
۱۲	خراسان شمالی	۲		
۱۳	خوزستان	۲		
۱۴	زنجان	-		
۱۵	سمنان	-		
۱۶	سیستان و بلوچستان	-		
۱۷	فارس	-		
۱۸	قزوین	-		
۱۹	قم	-		
۲۰	کردستان	۱		
۲۱	کرمان	۲		
۲۲	کرمانشاه	-		
۲۳	کهگیلویه و بویراحمد	-		
۲۴	گلستان	-		
۲۵	گیلان	-		
۲۶	لرستان	۴		
۲۷	مازندران	۲		
۲۸	مرکزی	۴		
۲۹	هرمزگان	-		
۳۰	همدان	-		
۳۱	یزد	۲		
جمع		۲۷		

انتخاب ناشربرگزیده (سال ۱۳۹۸)

تولید تازه‌های کتاب در حوزه‌های تألیف و ترجمه برای گروه‌های مختلف سنی موثرترین شیوه انتقال افکار و ترویج اندیشه‌ها در جهت آگاهی بخشی، ارتقا کیفی دانش عمومی جامعه است. هر سال همزمان با برگزاری نمایشگاه بین‌المللی کتاب تهران فرصتی فراهم می‌شود تا به‌منظور تشویق و ترغیب ناشران تاثیرگذار در اتقاء کیفی، کمی و توسعه نشر حرفه ای، ایجاد خلاقیت، الگوسازی برای انتشار آثار ارزشمند، هم‌چنین مشارکت در اعتلای سطح فرهنگ عمومی جامعه، متناسب با تعاریف شورای عالی انقلاب فرهنگی، از خدمات ناشران نمونه قدردانی شود. بدین منظور پس از فراخوان عمومی، آثار و مستندات ناشران متقاضی دریافت شد. در ادامه آثار رسیده توسط یک هیئت داوری، مرکب از نمایندگان تشکل‌های نشر و صاحب‌نظران حوزه کتاب کودک و بزرگسال مورد داوری قرار گرفت. معیارهای داوری نیز بر مبنای شاخص‌های مندرج در آیین‌نامه انتخاب ناشر نمونه سال تبیین گردید. این آیین‌نامه اخیراً بر محور سیاست جدید وزارت فرهنگ و ارشاد اسلامی مبنی بر جلب مشارکت و بهره گیری از تجارب فعالان حوزه نشر و هم‌چنین هدایت نشر کشور به سمت حرفه‌ای شدن، بازنگری و روزآمد شده است. هیئت داوران طی ۱۸جلسه آثار ۵۰ناشر را بررسی و امتیازبندی کرده و در نهایت ۹ ناشر حائز بالاترین امتیاز را در هفت حوزه (ناشران بزرگسال خصوصی تهران و شهرستان، ناشران بزرگسال دولتی، ناشران کودک ونوجوان بخش خصوصی تهران و شهرستان ناشران کودک و نوجوان دولتی و بخش جنبی) به عنوان ناشر نمونه یا شایسته تقدیر معرفی نمود. شایان ذکر است که در سی و سومین نمایشگاه بین‌المللی کتاب از ناشران منتخب تقدیر به‌عمل آمد.

جدول ۲۳-۲: جشنواره تقدیر از خادمان نشر - سال ۱۳۹۸

نام جشنواره	عنوان قلم آماری			تعداد
ناشر نمونه سال کشور	تعداد نامزدهای بررسی شده		موزع	-
	ناشر			
	کتابفروشان			
	مروجان			
	۵۰			
	تعداد افراد برگزیده		موزع	-
	ناشر			
	کتابفروشان			
	مروجان			
	۷			
	تعداد آثار شایسته تقدیر		موزع	-
	ناشر			
	کتابفروشان			
	مروجان			
	۲			
	تعداد داوران	بخش دولتی	زن	۱
			مرد	۴
		بخش خصوصی	زن	۱
			مرد	۳

مختصری از عملکرد کارگروه نظارت بر نشر داخلی در سی و دومین نمایشگاه بین‌المللی کتاب تهران ۴ الی ۱۴ اردیبهشت ۱۳۹۸

کارگروه نظارت بر نشر داخلی در سی و دومین سال برگزاری نمایشگاه کتاب وظایف مشخصی همچون نظارت و ارزیابی محتوایی، نظارت و ارزیابی شکلی بر عملکرد اجرایی کمیته ناشران داخلی را برعهده داشت که در اجرای آن اقدامات زیر صورت گرفت.

- بررسی نامه‌های رسیده از مراجع ذیصلاح در خصوص کتب غیر قابل عرضه در نمایشگاه؛
- بررسی محتوایی کتب توسط دبیران علمی؛
- اطلاع رسانی به ناشرانی که کتاب‌های فاقد مجوز حضور در نمایشگاه دارند جهت جلوگیری از عرضه کتاب‌ها؛
- تعیین گروه‌های نظارتی در چهار موضوع ناشران عمومی، ناشران دانشگاهی، ناشران کودک و نوجوان و ناشران آموزشی؛
- تعیین گروه نظارت بر فعالیت‌های فرهنگی؛
- تفکیک شرح وظایف هر گروه؛
- تهیه و تنظیم کاربرگ نظارتی ناشران داخلی
- تهیه و تنظیم کاربرگ نظارت بر فعالیت‌های فرهنگی
- در طول برگزاری نمایشگاه تعدادی از همکاران کارگروه ، به رصد و پایش نامه‌های رسیده از سوی مراجع ذیصلاح پرداختند و کتب مورد اشاره از حراست نمایشگاه، مراجع ذیصلاح و اخبار واصله را تهیه و جهت تعیین تکلیف در اختیار دبیران علمی قرارداده پس از بررسی محتوایی، عرضه و یا عدم عرضه کتاب در نمایشگاه را توسط گروه‌های نظارتی به اطلاع ناشران رساندند. گروه‌های نظارتی هر روز با بازدید دقیق از غرفه‌های ناشران در صورت مشاهده تخلف ناشران کار برگ‌های نظارتی را ثبت نمودند.
- در مدت نمایشگاه به نامه‌های مختلف رسیده از حراست با موضوعات مختلف چون تخلف ناشران در زمینه تبلیغات، عرضه کتاب‌های فاقد قیمت و شناسنامه، فروش لوح فشرده، فروش بازی‌های فکری در سالن کودک ونوجوان و غیره پاسخ داده شد.
- در مجموع از ۱۸۰ کتابی که مورد بررسی محتوایی توسط دبیران علمی قرار گرفت ۹۷ عنوان کتاب مربوط به حراست،٦٧ عنوان مربوط به مراجع ذی صلاح و ١٦ عنوان کتاب مربوط به کتب اهل سنت بود. پس از بررسی کتاب‌ها نتایج ذیل حاصل شده است:
- ١٢٤ کتاب جهت حضور در نمایشگاه بلامانع تشخیص داده شد.
- ٤٣ عنوان کتاب مجوز حضور در نمایشگاه را نداشته و جمع آوری شد.

- ۱۳ عنوان کتاب در غرفه ناشر موجود نبود که مقرر گردید در صورت مشاهده نشانی دقیق به کمیته اعلام شود.

گزارش بررسی تخلفات ناشران در نمایشگاه بین‌المللی کتاب تهران

در مجموع ۱۰ روز برپایی نمایشگاه ۳۳ عنوان کتاب فاقد مجوز توسط ٦١ ناشر عرضه شده که پس از تذکر ناظرین جمع آوری شد. و هم‌چنین٤٨١ کاربرگ تخلف، توسط ناظران به شرح ذیل تهیه شده است. الف: بخش عمومی ۲۱۲ گزارش ۲- بخش دانشگاهی ۷۱ گزارش ۳- بخش کودک و نوجوان ۱۵۹ ٤- بخش آموزشی ۳۹ گزارش؛

بیشترین تخلف ناشران : بخش عمومی؛ فروش کتب سایر ناشران، ارائه کتب فاقد مجوز، ارائه کتب افست برخلاف مفاد بند ۸ - ۲؛ ضوابط و مقررات حضور در نمایشگاه

بخش دانشگاهی:عدم رعایت حداقل و حداکثر تخفیف در نظر گرفته شده نمایشگاهی، فروش کتاب‌های بدون مجوز، تبلیغ مدرسه آموزشی و عرضه کتب پزشکی بدون مجوز و عدم واسپاری

بخش کودک و نوجوان: فروش کالای غیر کتاب و فروش کتب سایر ناشران

بخش آموزشی: پیش ثبت نام یا ثبت نام هرگونه دوره و کلاس آموزشی و مشاوره و تبلیغات کلاس‌های آموزشی بوده است.

مشکلات، موانع و پیشنهادات

مشکلات و موانع:

- تکثر ناشران و حرفه‌ای نبودن عده‌ای از آنان
- قانون گریزی تعدادی از ناشران، که سعی در انتشار آثار خود بدون اقدام به فرآیند ممیزی دارند که همین امر موجب بروز مشکلاتی شده است.
- افزایش قابل توجه کتاب‌های ترجمه شده در حوزه کودک ونوجوان و بزرگسال با موضوع ادبیات
- عدم وجود سیاست مشخص و با ثبات درعرصه نشر
- آمار بالای کتاب‌های ترجمه با مضمون فرهنگ بیگانه نسبت به کتاب‌های تألیفی
- عدم وجود امکانات تبلیغی مناسب برای معرفی کتاب
- رکود در بازار نشر و کاهش شدید شمارگان کتاب به نسبت جمعیت کشور
- کتاب‌سازی و کپی‌برداری از آثار دیگران
- فقدان عادت به کتاب‌خوانی در میان آحاد مردم

- نبود پژوهش و نیازسنجی در حوزه چاپ و نشر کتاب
- عدم تولید کتاب براساس پژوهش و نیازسنجی واقعی
- نبود یک استراتژیک مشخص و هدف‌دار در حوزه ناشران داخلی نمایشگاه
- عدم نظارت جدی تشکل‌ها بر راستی آزمایی اطلاعات ناشران برای واگذاری غرفه در نمایشگاه‌ها
- ناکارآمدی ضوابط و مقررات نمایشگاه در پیشگیری از تخلفات مکرر
- کمبود قوانین حمایتی از مؤلفین و مصنفین کتاب

پیشنهادات و برنامه‌های آتی:

- تقویت ظرفیت‌های مردمی فرهنگ و هنر
- استفاده از ظرفیت‌های تشکل‌های صنفی حوزه نشر در سیاست‌گذاری و برنامه‌ریزی نمایشگاه بین‌المللی کتاب تهران و استانی
- تأمین اعتبار لازم برای اقدامات اجرایی کارگروه صیانت از حقوق نشر در اتحادیه ناشران و کتابفروشان تهران
- بهبود محیط کسب و کار فرهنگی
- تخصیص اعتبارات برای تجهیز و توسعه دو کتابفروشی در استان مرکزی و تهران در راستای تقویت زیرساخت‌های حوزه نشر
- جمع‌آوری اطلاعات کتابفروشان سراسر کشور و ارسال به سازمان امور مالیاتی برای بهره‌مندی از معافیت مالیاتی
- مقابله با قاچاق و تکثیر غیرقانونی کتاب
- بازنگری شیوه‌نامه صدور مجوز پروانه نشر در راستای سهولت فرآیند مجوز نشر در حوزه انتشارات
- اعلام هزینه‌های بررسی کتاب تهران و استان‌های کشور
- وحدت رویه و هماهنگی بین کارگروه‌های نظارت استانی با دبیرخانه هیئت نظارت بر ضوابط نشر کتاب (مرکز)
- حمایت از توسعه تولید و ترویج آثار و محصولات فرهنگی و نیز ترویج آیین‌های ملی در جهت وحدت ملی
- افزایش اعتبار حمایت از بررسی کتاب در سراسر کشور
- ایجاد دسترسی به تمامی اطلاعات کتاب‌های دارای مجوز و چاپ شده در کشور (در ستاد و استان‌ها)

اسامی همکاران

۱.دکتر محمدجواد مرادی نیا- مدیرکل دفتر توسعه کتاب و کتاب‌خوانی ۲. مرجان نوذری- معاون برنامه‌ریزی امور اهل قلم ۳. بهروز عطاریان معاون برنامه‌ریزی امور مجوزها ٤. محمد رضا اسدپور ٥. مریم اسد دخت ٦. لیلا اسدیان ۷. ناصر افشارپور ۸. فاطمه اکبریان ۹. مهدی اعتمادی ۱۰. محمد بایزیدی ۱۱. زهرا بزرگ عقیده ۱۲. صفیه باقرلباف ۱۳. زهره برقه نمینی ١٤. فریده بهبهانیان ۱۵. محسن توکلیان رهقی ١٦. اقدس جهانی ۱۷ فاطمه پورعباسی ۱۸. معصومه تنها ۱۹. حسین روحانی نژاد ۲۰. لیلا رضازاده ۲۱ . عباس زین العابدینی ۲۲. وحیده چایچیان ۲۳.فریده حاجی زاده ٢٤. هایده حبیب پور ۲۵ . مرضیه حبیبی ٢٦. عباس حبیبی ۲۷. علی حمیدی ۲۸. اشرف خادمی زارع ۲۹. مریم سلیمانی ۳۰. زهرا شفاعتی ۳۱. فاطمه شفیعی ۳۲. مریم صالحیان ۳۳. سارا صالحیان ٣٤.محمد طاهری کتاب ۳۵. ندا عرب ٣٦. زینب عطارد ۳۷. مهری فاطمه عمرانی پور ۳۸. مهری علی محمدی ۳۹. محبوبه غیاثوند ٤٠. افسانه فرجی ٤١. مهدی صادقی ماهی آبادی ٤٢. مهدی صادقی خوانی ٤٣ . حمزه صدر محمد باقری نژاد ٤٤ . علی محمد محمدی ٤٥. فاطمه محبی ٤٦. رضا مختاری ٤٧. ربابه مومنی ٤٨. مریم مشهدی محمد نظری ٤٩. مصطفی نعمتی خانقاه ٥٠. نسرین نبیلی ٥١. شهرام نصراله عطار٥٢. لادن نور خلج ٥٣. منصوره نراقی ٥٤. زهرا هاشمی ٥٥. فاطمه ولی پورکانی ٥٦. مریم همتی ٥٧. سهیلا هوشیار

دفتر مجامع، تشکل‌ها
و فعالیت‌های فرهنگی

شرح وظایف سازمانی

۱. برنامه‌ریزی جهت گسترش ارتباطات و مناسبات فرهنگی با مجامع منطقه‌ای وبین‌المللی به‌منظور توسعه دیپلماسی فرهنگی و تقویت هویت ایرانی-اسلامی و هم‌چنین تعامل و مشارکت با آن‌ها در قالب تفاهم‌نامه‌ها و توافق نامه‌های معتبر فرهنگی.

۲. مشارکت در تهیه و تنظیم توافق نامه‌ها و تفاهم‌نامه‌های فرهنگی با سایر کشورها و ارائه طرح‌ها و برنامه‌های متناسب با شرح وظایف معاونت امور فرهنگی جهت محقق شدن مواد مرتبط در این گونه موافقت نامه ها.

۳. ساماندهی عضویت نهادهای فرهنگی دولتی و خصوصی در مجامع و انجمن‌های فرهنگی ملی وبین‌المللی و انجام اقدامات نظارتی در این عرصه.

٤. برنامه‌ریزی و تدوین ضوابط حمایت از اصحاب فرهنگ، پژوهشگران، اهالی قلم و هم‌چنین مجامعبین‌المللی غیر ایرانی جهت خلق آثار فرهنگی مرتبط در راستای ترویج فرهنگ ایرانی-اسلامی

۵. برنامه‌ریزی جهت تسهیل در ورود آثار ارزنده ناشران خارجی به کشور و فراهم آوردن تمهیدات لازم برای دسترسی آسان مخاطبان داخلی به این آثار.

٦. نظارت اجرایی و محتوایی بر نمایشگاه‌های فرهنگی داخلی و خارجی به ویژه نمایشگاه‌های کتاب و هدایت و حمایت از مؤسسات و مراکز فرهنگی برگزار کننده.

۷. ساماندهی ضوابط و آئین نامه‌های اجرایی جشنواره‌ها، همایش‌ها، نمایشگاه‌های کتاب داخلی و خارجی، جوائز ادبی و مسابقات فرهنگی و صدور مجوزهای مربوطه در راستای تحقق اهداف وزارت فرهنگ و ارشاد اسلامی.

۸. صدور مجوز تأسیس، ساماندهی و نظارت بر فعالیت کارگزاران کتب خارجی در ایران و هم‌چنین بنگاه‌های ادبی با هدف حمایت از توسعهبین‌المللی نشر ایران.

۹. برنامه‌ریزی و ساماندهی تولید و عرضه محصولات فرهنگی با رویکرد اسلامی - ایرانی و هم‌چنین نظارت بر ورود آثارفرهنگی خارجی به کشور ناظر به شرح وظایف معاونت امور فرهنگی.

۱۰. صدور مجوز تأسیس و فعالیت فرهنگی مجامع، تشکل‌ها و مؤسسات فرهنگی تک منظوره کشور و انجام اقدامات هدایتی، حمایتی و نظارتی لازم در چارچوب ضوابط.

۱۱. نظارت بر فعالیت‌های مذهبی، فرهنگی و اجتماعی اقلیت‌های دینی و مذاهب اسلامی در کشور با همکاری دستگاه‌های ذی ربط، هم‌چنین تدوین ضوابط هدایتی و حمایتی لازم در این خصوص.

۱۲. صدور مجوز فعالیت و نظارت بر امور فرهنگی، هنری، تبلیغاتی و اجتماعی مربوط به اقلیت‌های دینی و اتباع خارجی در کشور و هم‌چنین اظهار نظر و نظارت بر ورود و خروج اقامت

مبلغین دینی خارجی با هماهنگی و همکاری نهادهای ذی ربط.

۱۳. برنامه‌ریزی و پیگیری امور مرتبط با مسایل فرهنگی اقوام ایرانی.

۱۴. تهیه و تدوین ضوابط شناسایی و انتخاب اشخاص حقیقی و حقوقی و شرایط و چگونگی اعطای جوایز و نشان‌های فرهنگی با همکاری و هماهنگی مراکز ذی ربط.

۱۵. هماهنگی، همکاری و حمایت از برنامه‌ها و فعالیت‌های فرهنگی اقشار، جوامع و مراکز خاص در چارچوب وظایف وزارت متبوع.

تقویم فعالیت‌های فرهنگی

● بهار

۲۰ فروردین	استقرار کارگروه نظارت بخش خارجی در نمایشگاه کتاب تهران ۲۴ فروردین؛ نمایش ۵۰ عنوان از کتاب‌های منتشر شده تحت حمایت طرح گرنت در سی‌ودومین نمایشگاه بین‌المللی کتاب تهران؛
۸ اردیبهشت	دیدار علی فریدونی و نوری‌زاده؛ معاون دفتر مجامع، تشکل‌ها و فعالیت‌های فرهنگی با دراگا اشتانبوگ سفیر کرواسی در نمایشگاه بین‌المللی کتاب تهران و معرفی طرح گرنت؛
۱۰ اردیبهشت	دیدار علی فریدونی با یوجونگ هیونگ؛ سفیر کره جنوبی در سی‌ودومین نمایشگاه بین‌المللی کتاب تهران و معرفی طرح گرنت؛
۵ اردیبهشت	دیدار علی فریدونی با دریا اورس؛ سفیر ترکیه در سی‌ودومین نمایشگاه بین‌المللی کتاب تهران و معرفی طرح گرنت؛
۵ اردیبهشت	دیدار علی فریدونی با مائورو کنچاتوری؛ سفیر ایتالیا در سی‌ودومین نمایشگاه بین‌المللی کتاب تهران و معرفی طرح گرنت؛
۱۱ اردیبهشت	دیدار علی فریدونی با ورونیکا پتی؛ سفیر بلژیک در سی‌ودومین نمایشگاه بین‌المللی کتاب تهران و معرفی طرح گرنت؛
۱۱ اردیبهشت	دیدار علی فریدونی با سوراب کومار سفیر هند در سی‌ودومین نمایشگاه بین‌المللی کتاب تهران و معرفی طرح گرنت؛
۱۲ اردیبهشت	دیدار علی فریدونی با میتسوگو سایتو؛ سفیر ژاپن در سی‌ودومین نمایشگاه بین‌المللی کتاب تهران و معرفی طرح گرنت؛
۲۳ اردیبهشت	شیوه نامه اجرایی کارگروه کاغذ و زینک نشر کتاب تدوین شد
۲۴ اردیبهشت	تشکیل سیزدهمین جلسه کارگروه کاغذ با دستور جلسه بررسی وضعیت کاغذ با حضور حسین انتظامی دستیار ارشد وزیر فرهنگ و ارشاد اسلامی و رئیس کارگروه کاغذ و اعضای کارگروه و تصویب ۱۳ بند در حوزه کاغذ.
۷ خرداد	صدور اطلاعیه معاونت امور فرهنگی در خصوص تامین کاغذ نشر کتاب در سال ۱۳۹۸
۲۰ خرداد	برگزاری نخستین جلسه شورای سیاست گذاری پنجمین دوره جایزه فیروزه با حضور محسن جوادی؛ معاون امور فرهنگی و اعضای شورا؛

● پاییز

۱۴ مهر	رونمایی از ۱۴ کتاب فارسی ترجمه شده به ترکی استانبولی در نمایشگاه کتاب فرانکفورت؛
۱۳ آبان	برگزاری کارگاه یک روزه «راه‌های ورود به بازارهای جهانی نشر» به مناسبت هفته کتاب؛
۲۹ آبان	برگزاری دومین برنامه‌ی رو نمایی و معرفی ۲۵ اثر جدیدِ نشر هموطنان پیرو ادیان توحیدی به مناسبت بیست و هفتمین دوره هفته کتاب جمهوری اسلامی در سرای کتاب؛ معرفی و رو نمایی انتشاراتی‌های زرتشتیان، انجمن کلیمیان تهران و ارمنه نایبری طی یک سال گذشته؛

● زمستان

۱۲ دی	حضور محسن جوادی؛ معاون امور فرهنگی و علی فریدونی؛ در خلیفه‌گری ارامنه تهران برای تبریک سال جدید به اسقف اعظم سیبوه سرکیسیان خلیفه ارامنه تهران؛
۲۴ دی	آغاز به کار نمایشگاه پنجمین دوره‌ی جایزه فیروزه در گالری‌های فرهنگستان هنر؛
۲۶ دی	برگزاری نشست لزوم تولیدات مبتنی بر فرهنگ، شاخص‌های عروسک‌های قومی، بازآفرینی عروسک‌های قومی و... در پنجمین دوره جایزه‌ی فیروزه (کالاهای فرهنگی)؛
۲۹ دی‌ماه	برگزاری آیین اعلام برگزیدگان و اختتامیه نمایشگاه پنجمین دوره جایزه فیروزه در فرهنگستان هنر؛
۱۶ بهمن	برگزاری نشست هم اندیشی سالانه مسئولان فرهنگی و اجتماعی و روحانیون ادیان توحیدی حضور وزیر محترم؛
۲۴ اسفند	تصویب پرداخت ۳۲ هزار یورو برای ترجمه ۴۰ کتاب در دبیرخانه طرح گرنت، (این آثار با عقد قراردادی در کشورهای ایتالیا، سوئد، انگلستان، روسیه، لبنان، ترکیه، مصر، فرانسه، سوریه و ارمنستان در دست انتشار قرار گرفته اس. برای انتشار این آثار بیش از ۳۲ هزار یورو پرداخت وجه نیز مصوب شد.).

مشروح فعالیت ها

حمایت از کالاهای فرهنگی و توسعه اقتصاد فرهنگ، توسعه دیپلماسی فرهنگی مبتنی بر نشر و فرهنگ مکتوب از طریق تقویت برنامه حمایتی گرنت، ساماندهی خدمات فرهنگی وزارت متبوع از جمله صدور مجوز برگزاری نمایشگاه، جشنواره و مسابقه فرهنگی و هنری و نیز صدور مجوز فعالیت‌های فرهنگی مربوط به پیروان ادیان توحیدی در قالب تهیه و پیشنهاد آیین‌نامه اجرایی مربوطه، و توجه و پی گیری برنامه‌های مربوط تقویت فرهنگ اقوام، راهبردهای راهبرد اصلی اداره کل در سال ۱۳۹۸ بود. حمایت از کالای ایرانی، در راستای سیاست‌های کلان نظام ج.ا.ایران در حوزه اقتصاد مقاومتی و تحقق منویات مقام معظم رهبری در نام‌گذاری شعار سال(رونق تولید) و با عنایت به سرفصل برنامه‌های مقام عالی وزارت فرهنگ و ارشاد اسلامی مبنی بر ضرورت حمایت از کالاهای فرهنگی و توسعه اقتصاد فرهنگ، اداره کل مجامع و فعالیت‌های فرهنگی اقدام به برگزاری پنجمین دوره جایزه فیروزه (جشنواره کالاهای فرهنگی با الگوی ایرانی اسلامی) نمود. دبیرخانه جایزه فیروزه برگزاری پنجمین دوره را با درک کامل از شرایط خاص اقتصادی کشور، اهمیت اقتصاد مقاومتی، توجه ویژه به تولیدکنندگان داخلی و ضرورت حمایت از کالای ایرانی و نیز توجه به نقش و تاثیر فرهنگ ایرانی اسلامی به طور عام در شخصیت نسل جوان، شناخت ظرفیت

کالاهـای ایرانـی را در دسـتور کار قـرار داد. ایجـاد ارتبـاط میـان نهادهـای دولتـی و غیردولتی مرتبط بـا حـوزه کالاهای فرهنگی ایرانی اسـلامی، شـناخت و معرفـی توانمندی‌های تولیدی ایـران، معرفی تولیدکننـدگان ایرانـی، گـرد هم‌آوردن فعـالان بخش‌های گوناگـون فرهنگی و ایجاد فضای مناسـب بـرای معرفـی و ارائه توانایی‌ها و دسـتاوردهای تولید و ترویج کالاهای فرهنگی ایرانی اسـلامی، ایجاد فضای مناسب برای معرفی زنجیره تولید ایده‌ها، طرح‌ها و نمونه‌ها به تولیدکنندگان و سرمایه‌گذاران، ایجـاد زمینـه توسـعه اقتصاد و تلاش برای ارتقاء سـهم این مقولـه در بازار، حمایـت از کالای ایرانی و پشـتیبانی از تولیدکنندگان، ایده‌پردازان و سـرمایه‌گذاران داخلی و تحقق شعار «رونق تولید»، برقراری ارتباط مخاطبان با تولیدکنندگان، فراهم آوردن زمینه طراحی و اسـتقرار نظام نوآوری، افزایش سـطح اطلاعات عمومی در زمینه کالاهای ایرانی، ایجاد بسـتری مناسـب برای شـکوفایی استعدادها و رشد قوه خلاقیت نوجوانان و جوانان، ایجاد بسـتر کارآفرینی و حمایت از تولید ملی، کار و سـرمایه ایرانی و رونـق تولیـد. برنامه‌هـای جنبـی پنجمین جایـزه فیروزه، نمایشـگاهی از آثـار منتخب و آثار رسـیده بـه دبیرخانـه، نشسـت‌های تخصصـی در زمینه بخش‌های تخصصـی جایزه با حضـور متخصصان و صاحب‌نظران بود. توسـعه دیپلماسـی فرهنگی مبتنی بر نشر و فرهنگ مکتوب نیز در راستای تحقق منویـات و تاکیـدات مقام معظم رهبری مبنی بر ترجمه معکوس آثـار ایرانی به زبان‌های خارجی، و با عنایت به برنامه پنج‌ساله ششم توسعه در خصوص ضرورت انتقال فرهنگ ایرانی به سایر کشورها، و نظر به سـرفصل برنامه‌های مقام عالی وزارت، اداره کل مجامع و فعالیت‌های فرهنگی طرح حمایت از ترجمـه و انتشـار آثـار ایرانـی (گرنت) را آغاز کرد. تعامل با ناشـران، مترجمـان، آژانس‌های ادبی و اصحاب نشـر سـایر کشـورها، معرفی طرح در نمایشـگاه‌های داخلی و خارجی، و نیز معرفی آثار از جملـه اقداماتـی بـود که در این زمینه انجام شـد. برگزاری جشـنواره‌های فرهنگی و ملی با مشـارکت اقلیت‌های دینی، برگزاری نشست‌ها و جلسات تخصصی با موضوع ادیان در مناسبت‌های مختلف از جمله نمایشگاه کتاب تهران، هفته کتاب، نمایشگاه مطبوعات، دهه فجر، انجام سفرهای تخصصی و تورهـای فرهنگـی بـا حضـور اقلیت‌ها همانند سـفر به قم، حضـور خبرنگاران ارمنی سراسـر جهان در ایـران بـا همکاری روزنامه آلیک و سـفر زیارتی قره کلیسـا، مشـارکت با سـایر نهادهـای دولتی در اجرای برنامه‌های مرتبط با اقلیت‌ها مثل شـهرداری، نهاد کتابخانه‌ها، بخش فرهنگی سـپاه و نشـریه آلیک. حمایت از انتشار ۵ عنوان کتاب‌های مربوط به اقلیت‌ها در قالب خرید تعدادی از آثار منتشر شـده، انجام ۱۴ امور دبیرخانه‌ای کمیته اقوام به ویژه برگزاری جلسـات اتاق فکر، حمایت از برگزاری جشـنواره‌های فرهنگی اقوام همچون جشـنواره‌های صلح و دوستی، تهیه پیش نویس آیین‌نامه کمیته اقوام، ارسـال نشـریات مربوط به اقوام و فرق به کلیه ادارات ارشـاد اسـتان‌ها.

امور ادیان و اقوام

وزارت فرهنگ و ارشاد اسلامی که نهادی غیر سیاسی و غیر امنیتی است، برمبنای رسالت فرهنگی خود می کوشد نقش خود را در عرصه ادیان و مذاهب و اقوام ایرانی با رویکرد مثبت به گونه‌ای ایفا نماید که در عرصه فرهنگ‌سازی و اطلاع‌رسانی گام‌های بلندی را بردارد. این معاونت فعالیت خود رادر دو بخش (ادیان و مذاهب دینی) و (اقوام ایرانی) از سال ۱۳۹۲ آغاز کرده و در حال گسترش دادن این فعالیت هاست.

بخش ادیان توحیدی

منظور از ادیان توحیدی، ادیان رسمی کشور که در اصل ۱۳ قانون اساسی به رسمیت شناخته شده می‌باشند که عبارتند از: مسیحیان ارمنی، مسیحیان آشوری، کلیمیان و زرتشتیان. اهدافی که از برنامه‌ریزی فرهنگی در باره این هم وطنان مد نظر است به شرح ذیل می‌باشد:

۱- نظارت بر فعالیت‌های مذهبی، فرهنگی و هنری اقلیت‌های دینی در کشور با همکاری دستگاه‌های ذی ربط.

۲ - تدوین ضوابط هدایتی و حمایتی در باره فعالیت‌های فرهنگی-اجتماعی اقلیت‌ها.

۳- صدور مجوز فعالیت و به دنبال آن نظارت بر امور فرهنگی، هنری، تبلیغاتی و اجتماعی آنان.

٤- برگزاری و اجرای برنامه‌های ایجابی جهت تألیف قلوب بین هم وطنان غیر مسلمان به عنوان قشری از اقشار گوناگون ملت ایران.

٥- بررسی کارشناسی در زمینه ورود و خروج مبلغان دینی اقلیت‌ها از طریق هماهنگی با نهادهای ذی ربط.

٦- صدور مجوز مربوط به آثار مکتوب من جمله کتاب، مطبوعات، تقویم و بولتن.

۷- صدور مجوز ورود خبرنگاران، داخلی و خارجی و دانشجویان، اساتید، محققین حوزه و... برای مراجعه به اماکن مذهبی، فرهنگی اقلیت‌ها

۸- ایجاد هماهنگی و ارتباط بین انجمن‌های اقلیت‌ها با برگزارکنندگان مراسمی همچون دهه فجر، ارتحال امام، آموزش و پرورش و ... و نیز ارتباط مستقیم با کلیه نهادهای دولتی مرتبط با اقلیت‌ها.

مجوزهای فرهنگی

- به استناد ماده ۱۱ ضوابط برگزاری مسابقات دینی، فرهنگی و هنری مصوب چهارصد چهل و هفتمین جلسه مورخ ۷۸/۵/۱۲ شورای عالی انقلاب فرهنگی و اهداف مندرج در ماده یک برگزاری این فعالیت‌ها به عهده وزارت فرهنگ و ارشاد اسلامی است. این مجوزها بر اساس آئین نامه اجرایی ضوابط برگزاری مسابقات دینی، فرهنگی و هنری(مصوب جلسه ۳۷٤ مورخ ۸۲/۳/۳۰

شـورای فرهنگی عمومی) انجام می‌شـود.

- منظور از مسابقه فرهنگی، هنری فعالیتی است که طبق آن زمینه رقابت سالم پدیدآورندگان آثار فرهنگـی، هنـری و دارندگان دانش اسـتعداد و خلاقیت در زمینه‌های مختلـف فرهنگ و هنر فراهم می گردد.
- منظـور از مؤسسـات فرهنگـی، هنـری تشـکیلاتی اسـت کـه بـا اهـداف و مقاصـد فرهنگی و هنـری بـرای فعالیت در یک یا چند قلمرو فرهنگی، هنری، سـینمایی، مطبوعاتی و دیگر موضوعات برشـمرده در ماده ۳ آیین‌نامه منطبق با ماده ٤ ضوابط و مقررات تأسـیس مراکز مؤسسـات، کانون‌ها و انجمن‌هـای فرهنگی، رسـماً فعالیت می‌نمایند.
- انـواع فعالیت‌هـای مـورد نظـر آئین نامه عبارتند از : مجموعه سـوالات فرهنگـی، هنری - مقاله نویسـی - داسـتان نویسـی -خاطره نگاری - فیلم نامه نویسـی - نمایشـنامه نویسـی - نقد نویسی - سرودن شعر - خلاصه نویسی - خطاطی - طراحی - کاریکاتور-مضامین علمی - مضامین ورزشی - هنرهای تجسمی - هم‌چنین مسابقات مربوط به گزینش بهترین فیلم - محصولات چند رسانه‌ای - اجـرای موسـیقی و سـایر فعالیت‌هـای فرهنگـی به تشـخیص دفتـر مجامع و فعالیت‌هـای فرهنگی وزارت فرهنگی و ارشـاد اسلامی .
- مسـابقات دینی، فرهنگی و هنری که با تبلیغ از طریق رسـانه‌ها، بروشـور و جزوات و یا هر نوع اطلاع‌رسـانی دیگر در سـطح عموم انتشـار می‌یابد و دفتر مجامع و فعالیت‌های فرهنگی مرجع اصلی صدور مجوز برگزاری مسـابقات است.

جدول ۱-۳: تعداد مجوز صادر شده به تفکیک نوع فعالیت و اقلیت‌های دینی - سال ۱۳۹۸

موضوع	آشوری	ارمنی	زرتشتی	کلیمی	کاتولیک‌ها
مجوز روادید خروج مبلغین مذهبی خارجی	۱	۹	--	--	۲
تعداد مجوز روادید ورود مبلغین مذهبی خارجی	--	۹	--	--	۲
تعداد مجوز تمدید پروانه کار	--	۳	--	--	--
تعداد مجوز فعالیت‌های فرهنگی	۴	۳	۱	۱	--
تعداد مجوز فعالیت‌های ورزشی	۱	--	--	--	--
تعداد مجوز تمدید اقامت مبلغین مذهبی	--	۳	--	--	۱
تعداد مجوز چاپ پوستر و بیانیه ماهانه - سالنامه تقویم	--	--	--	--	--
تعداد مجوز برپایی گردهمایی	۳۵	۴۰	۱۲	۸	۳
صدور معرفی نامه برای دانشجویان، خبرنگاران و محققین	۱۴	۳۴	۱۱	۱۰	۲
متفرقه	۷	۱۸	۳	--	۲
جمع	۶۲	۱۱۹	۲۷	۱۹	۱۰

جدول ۲-۳: مقایسه تعداد مجوز صادر شده برای فعالیت اقلیت‌های دینی

سال	تعداد مجوز صادر شده
۱۳۹۷	۳۶۲
۱۳۹۸	۲۳۷
درصد تغییر	-۳۵

جدول ۳-۳: تعداد مجوز صادر شده برگزاری مراسم فرهنگی (درسطح ملی) به تفکیک استان - سال ۱۳۹۸

استان	نمایشگاه	همایش	بزرگداشت	جشنواره	مسابقه
آذربایجان شرقی					
آذربایجان غربی					
اردبیل					
اصفهان				۱	
ایلام					
بوشهر					
تهران	۹			۱۶	۲
چهارمحال و بختیاری					
خراسان جنوبی					
خراسان رضوی				۱	
خراسان شمالی					
خوزستان					۱
زنجان					
سمنان					
سیستان و بلوچستان					
فارس					
قزوین					
قم					
کردستان					
کرمان					
کرمانشاه					
کهکیلویه و بویراحمد					
گلستان					
گیلان					
لرستان					
مازندران					۳

ادامه جدول ۳-۳: تعداد مجوز صادر شده برگزاری مراسم فرهنگی (درسطح ملی) به تفکیک استان - سال ۱۳۹۸

استان	نمایشگاه	همایش	بزرگداشت	جشنواره	مسابقه
مرکزی				۱	
هرمزگان					
همدان					
یزد					
جمع	۹			۱۹	۶

جدول ۴-۳: مقایسه تعداد مجوز صادره به تفکیک موضوع

سال	استان	نمایشگاه	همایش	مسابقه	جشنواره	سایر
۱۳۹۷	تهران	۱۰	۵	۸	۷	۲
۱۳۹۸	تهران	۹	۴	۵	۸	۱
درصد تغییر		-۱۰	-۲۰	-۳۸	۱۴	-۵۰

پنجمین دوره جشنواره جایزه فیروزه

کالاهای فرهنگی را می‌توان کالاهای مصرفی‌ای تعریف کرد که ایده‌ها، نمادها و شیوه‌های زندگی را منتقل می‌کنند. آن‌ها اطلاعاتی در باره هویت و فرهنگ ارائه می‌دهند و بر ساخت هویت افراد نقش دارند و بر فعالیت‌های فرهنگی تأثیر می‌گذارند.

در دو یا سه دهه اخیر، انتشار جهانی کالاهای فرهنگی رشد بسیاری کرده است و این مسئولیت ما را در الگوسازی و ارائه محصولات با رویکرد سرگرمی و نوشت افزار برای مخاطب کودك بیشتر می‌کند.

در همین راستا اداره کل مجامع، تشکل‌ها و فعالیت‌های فرهنگی با هدف معرفی کالاهای فرهنگی، طی فراخوانی گسترده، در سال ۱۳۹٤ اقدام به برگزاری نخستین جشنواره مصرف کالاهای فرهنگی با الگوی ایرانی- اسلامی با رویکرد کودك و خانواده اقدام کرده است. این جشنواره برای نخستین بار با همکاری سازمان زیباسازی شهرداری تهران با الگوی ایرانی - اسلامی به مناسبت سال اقتصاد و فرهنگ با عزم ملی و مدیریت جهادی و با هدف اعتلای فرهنگ ایرانی - اسلامی برگزار شد.

پنجمین دوره جایزه فیروزه (کالاهای فرهنگی با الگوی ایرانی اسلامی) در قالب جشنواره و نمایشگاه محصولات فرهنگی، و مشتمل بر بخش‌های ذیل، به مدت یک هفته از ۲٤ دی ماه لغایت ۲۹ دی ماه سال ۱۳۹۸ در فرهنگستان هنر برگزار شد.

اهداف جایزه فیروزه:

- یکپارچه شدن فعالیت‌های نهادهای دولتی و خصوصی در حوزه کالاهای فرهنگی
- تدوین شاخص‌های کالاهای فرهنگی و ارائه آن به جامعه مخاطب
- بسترسازی برای تولید کالاهای فرهنگی و اشتیاق تولید در بازار داخلی
- رونق بازار مصرف کالاهای فرهنگی داخلی و پیشگیری از ضربه‌های فرهنگی
- معرفی فعالان این حوزه به جامعه و نهادهای دولتی و خصوصی
- گردهم آمدن پیشکسوتان و متخصصان در یک برنامه و برقراری ارتباطات
- پشتیبانی و حمایت از محصولات طراحی و تولید شده در ایران و مطرح کردن آن در سطح جهانی

موضوعات پنجمین دوره جشنواره جایزه فیروزه

۱.نوشت افزار

۲.اسباب بازی و عروسک

۳.هدایای فرهنگی

٤. استارت‌آپ‌ها

ویژگی‌های پنجمین دوره جشنواره جایزه فیروزه:

- راه‌اندازی سامانه الکترونیکی پذیرش آثار به آدرس jayezehfiroozeh.ir
- شناسایی ۵۰ استارتاپ فرهنگ محور
- مشارکت سه استان گلستان، خوزستان، سیستان و بلوچستان در برگزاری پنجمین دوره جایزه فیروزه
- تهیه نظام‌نامه داوری در موضوعات جایزه
- مشارکت سازمان صدا و سیما و سازمان زیباسازی در برنامه‌های تبلیغاتی جایزه
- انجام مراحل داوری آثار در محیط زنده نمایشگاهی
- حضور جایزه فیروزه در نمایشگاه اسباب بازی و پنجمین جشنواره ملی اسباب بازی و داوری اولیه آثار
- افزایش سطح تبلیغات

تبلیغات و اطلاع‌رسانی

- ساخت تیزر جایزه فیروزه و پخش از صدا و سیما

- تهیه برنامه تلویزیونی از برندگان سال‌های گذشته و هماهنگی جهت پخش در صدا و سیما
- تهیه موشن گرافی و پخش در شبکه‌های اجتماعی (اینستاگرام و ...)
- تهیه آیتم‌های محتلف با موضع کالاهای فرهنگی
- پوشش خبری جایزه و نمایشگاه از طریق شبکه‌های مجازی و رسانه ها
- نشست خبری با حضور بیش از ۳۰ خبرنگار در مراسم افتتاحیه
- اختصاص ۲۰ پورتابل تبلیغاتی جایزه در سطح شهر به صورت رایگان
- پخش مستقیم اختتامیه در شبکه ایران کالا

اعضای شورای سیاست گذاری پنجمین جشنواره جایزه فیروزه

۱.دکتر محسن جوادی معاون وزیر و رئیس شورای سیاست گذاری ۲.دکتر علی فریدونی،دبیر جایزه ۳. غلامرضا دیزجی، رئیس محترم هیئت مدیره انجمن تولیدکنندگان اسباب بازی ایران و برگزیده چهارمین دوره جایزه فیروزه ٤. دکتر همتی نژادکارشناس محترم رسانه، ٥. هادیان طبایی، رئیس محترم مرکز روابط عمومی وزارت ارتباطات و فناوری ٦. مهندس کاظمی، مشاور محترم وزیر در حوزه اقتصاد فرهنگ ۷. مهندس سجادی نیری، دبیر محترم ستاد فعالیت‌های نرم و هویت ساز معاونت علمی و فناوری ریاست جمهوری ۸. سعیدحسینی مدیر عامل محترم مجمع ایران نوشت ۹.ایوب دهقان کار مشاور اجرایی معاونت امور فرهنگی

جدول ۵-۳: آثار رسیده به دبیرخانه جشنواره فیروزه به تفکیک نوع اثر - سال ۱۳۹۸

موضوع	آثار رسیده	آثار راه یافته به مرحله دوم	شایستگان تقدیر	برگزیده ها
اسباب بازی	۴۰۰	۱۵۰	۳	۱
عروسک	۲۰۰	۲۰۰		۳
نوشت افزار	۸۰۰	۴۰۰		۲
هدایای فرهنگی و کالاهای فرهنگ محور خانواده	۲,۵۰۰	۱,۰۰۰	۸	۳
استارت آپ‌های فرهنگی	۸۰	۴۰	۶	۳

جدول ۶-۳: مقایسه آثار جشنواره جایزه فیروزه به تفکیک نوع اثر

موضوع	سال	اسباب بازی	*عروسک	نوشت افزار	هدایای فرهنگی و کالاهای فرهنگ محور خانواده	**پژوهش، مقاله، پایان نامه و کتاب	استارت آپ‌های فرهنگی
آثار رسیده	۱۳۹۷	۱,۷۰۰		۲,۶۰۰	۲,۵۰۰	۵۵۰	۱۱۰
	۱۳۹۸	۴۰۰	۲۰۰	۸۰۰	۲,۵۰۰	-	۸۰
آثار راه یافته به مرحله دوم	۱۳۹۷	۳۰۰	-	۷۰۰	۴۰۰	۱۵۰	۵۰
	۱۳۹۸	۱۵۰	۲۰۰	۴۰۰	۱,۰۰۰	-	۴۰
درصد تغییر آثار رسیده		-۷۶	-	-۶۹	۰	-	-۲۷
درصد تغییر آثار راه یافته به مرحله دوم		-۵۰	-	-۴۳	۱۵۰	-	-۲۰

* این بخش در سال ۱۳۹۷ وجود نداشته و در سال ۱۳۹۸ اضافه شده است.

** این بخش در سال ۱۳۹۸ حذف شده است.

جوایز:

جدول ۷-۳: جوایز نقدی برگزیدگان پنجمین جشنواره جایزه فیروزه - سال ۱۳۹۸

برگزیده اول	۸ میلیون تومان + لوح + تندیس جایزه
برگزیده دوم	۵میلیون تومان + لوح تقدیر + تندیس جایزه
برگزیده سوم	۳ میلیون تومان+ لوح تقدیر + تندیس جایزه
شایسته‌تقدیر	۱ میلیون تومان+ لوح تقدیر + تندیس جایزه

برگزیدگان:

جدول ۸-۳: برگزیدگان بخش عروسک پنجمین جشنواره جایزه فیروزه - سال ۱۳۹۸

نام و نام خانوادگی	نام شرکت	رتبه
سرکار خانم شیوا صارمی منفرد	طراح و تولیدکننده محترم عروسک	اول
جناب آقای ناصر عظیمی	طراح و تولید کننده مجموعه عروسک‌های نارین	دوم
سرکار خانم بهناز پویان نسب	طراح و تولید کننده محترم عروسک بی	سوم

جدول ۹-۳: برگزیدگان بخش نوشت افزار پنجمین جشنواره جایزه فیروزه - سال ۱۳۹۸

نام و نام خانوادگی	نام شرکت	رتبه
جناب آقای محمود رضا صنعتکار	مدیر محترم شرکت رز تحریر یزد	دوم
جناب آقای سجاد داعی	مدیر محترم شرکت گل یا پوچ	سوم

جدول ۱۰-۳: برگزیدگان بخش هدایای فرهنگی پنجمین جشنواره جایزه فیروزه - سال ۱۳۹۸

نام و نام خانوادگی	نام گروه	رتبه
سرکار خانم مریم تختایی پور	مدیر محترم شرکت تعاونی نقش دستان ماهتاب	اول
سرکار خانم هدا حسینی	مدیر محترم شرکت اورشم	دوم
سرکار خانم مینا شیرانی	گروه تولیدی محترم سوچن	سوم
جناب آقای مهدی شوندی	مدیر محترم مؤسسه فرهنگی هنری شمیم فرهنگ و قلم(شفق)	شایسته تقدیر ویژه
سرکار خانم سارا عصاره زادگان دزفولی	مدیرمحترم مجموعه سوزن دوزی خواهران عصاره	شایسته‌تقدیر
سرکار خانم رویا بابازاده	طراح مجموعه نقش سپند	شایسته‌تقدیر
جناب آقای محمد سربی	مدیر محترم مجموعه ماه نو عالم آرا	شایسته‌تقدیر
جناب آقای سید امیر علی حسینی بای	مدیر محترم شرکت کاکتوس	شایسته‌تقدیر
جناب آقای امیرحسین صباحی	مدیر محترم مجموعه پیکسلو	شایسته‌تقدیر
سرکار خانم زهره بصری بوشهری	مدیر محترم گروه هنر پویان دستان بوشهر	شایسته‌تقدیر
سرکار خانم عصمت مجیدی	مدیر محترم شرکت تعاونی نخ سوزن گلستان	شایسته‌تقدیر

جدول ۱۱-۳: برگزیدگان بخش استارت آپ‌های فرهنگی پنجمین جشنواره جایزه فیروزه- سال ۱۳۹۸

نام و نام خانوادگی	نام گروه	رتبه
جناب آقای جهانگیر حسین پور	سرگروه محترم استارت آپ لالامی	دوم
سرکار خانم راضیه پودینه	سرگروه محترم استارت آپ ریسمون	سوم
جناب آقای محمدرضا حبیبی	سرگروه محترم استارت آپ آرت نوین	سوم
سرکار خانم زینب سادات تقی زاده	سرگروه محترم مجموعه سوغات	شایسته‌تقدیر
سرکار خانم مینا شیرانی	مدیر محترم مجموعه سوچن	شایسته‌تقدیر
جناب آقای حسین شکاری	سرگروه محترم مجموعه دوزلی بوک	شایسته‌تقدیر
جناب آقای مسعود حسن زاده فروغی	سرگروه محترم مجموعه آهوگ	شایسته‌تقدیر
جناب آقای علی رمضانی	طراح و تولید کننده صندلی راست، چپ دست	شایسته‌تقدیر
جناب آقای بیژن شمشیری	سرگروه محترم استارت آپ چاپلی	شایسته‌تقدیر

داوران پنجمین جشنواره جایزه فیروزه:

بخش نوشت افزار: ۱. محمد حسن زمان وزیری، فعال حوزه فرهنگی،داور دوره‌های قبلی جایزه فیروزه و نماینده انجمن صنف نوشت افزار؛ ۲. مجید اکبری، گرافیست، فعال حوزه فرهنگی و هنری و نماینده انجمن صنف نوشت افزار؛ ۳. مریم چراغ، کارشناس حوزه کسب و کارهای فرهنگی، معرفی شده از سوی ستاد نرم و هویت ساز معاونت علمی و فناوری ریاست جمهوری

بخش اسباب بازی: ۱. آزاده بیات، پژوهشگر و فعال حوزه اسباب بازی، داور دوره‌های قبل جایزه فیروزه؛ ۲. بهزاد سلیمانی، طراح، فعال حوزه فرهنگی هنری، عضو هیئت علمی دانشگاه الزهرا، داور دوره دوم جایزه فیروزه؛ ۳. پیام آزادی، کارشناس حوزه کسب و کارهای فرهنگی، معرفی شده از سوی ستاد نرم و هویت ساز معاونت علمی و فناوری ریاست جمهوری

بخش هدایای فرهنگی: ۱. مجید قادری، طراح، مدرس و فعال حوزه فرهنگی و هنری، داور دوره‌های قبل جایزه فیروزه؛ ۲. احمد عابدینی، فعال حوزه فرهنگی و هنری، دبیر و داور جشنواره محصولات آیدا، داور دوره‌های قبل جایزه فیروزه؛ ۳. علی رضا گلدوزیان، مدرس، گرافیست و تصویر گر، برگزیده جوایزبین‌المللی تصویرگری، داور دوره‌های قبل جایزه فیروزه؛ ٤. مریم زینتی، طراح، گرافیست، برگزیده جوایزبین‌المللی هنری، داور دوره‌های قبل جایزه فیروزه؛ ٥. مریم چراغ، کارشناس حوزه کسب و کارهای فرهنگی، معرفی شده از سوی ستاد نرم و هویت ساز معاونت علمی و فناوری ریاست‌جمهوری

بخش استارت‌آپ‌ها: ۱. محمد مهدی ایزدخواه، پژوهشگر حوزه کسب و کارهای فرهنگی؛ ۲. علی رضا گلدوزیان؛ ۳. آزاده بیات؛ ٤. کتایون سپهری، مدیر شتاب دهنده و سرمایه گذاری منش، مشاور کسب و کارهای فرهنگی؛ ٥. بهزاد سلیمانی، طراح، فعال حوزه فرهنگی هنری، عضو هیئت علمی دانشگاه الزهرا، داور دوره دوم جایزه فیروزه

هزینه پنجمین جشنواره جایزه فیروزه:

جدول ۱۲-۳: مقایسه هزینه‌های چهارمین و پنجمین دوره جشنواره جایزه فیروزه (میلیون ریال)

عنوان	۱۳۹۷	۱۳۹۸	درصد تغییر
از محل اعتبارات دولتی	۲,۷۰۷	۳,۱۹۰	۱۱۷
از محل مشارکت بخش خصوصی مشارکتبخش خصوصی در قالب ارائه خدمات بوده است. در این جدول خدمات تبدیل به ارزش ریالی شده است	۱,۹۸۰	۴,۶۵۰	۲۳۵
جمع	۴,۶۸۷	۷,۸۴۰	۶۷

جدول ۱۳-۳: هزینه‌های پنجمین دوره جشنواره جایزه فیروزه به تفکیک محل اعتبار (میلیون ریال)

ردیف	عنوان	شاخص	عملکرد ۱۳۹۸		محل اعتبار
			تعداد	هزینه انجام شده	
۱	جوایز(بخش‌های اسباب بازی و عروسک، نوشت افزار، هدایای فرهنگی، و استارت آپ‌های فرهنگی)	۰	۳۲	۸۸۰	دولتی
۲	تندیس جشنواره	عدد	۳۲	۲۰۰	
۳	هزینه بخش داوری آثار(بخش‌های اسباب بازی و عروسک، نوشت افزار، هدایای فرهنگی، و استارت آپ‌های فرهنگی)	نفر	۱۴	۲۳۰	
۴	حق الزحمه اعضای شورای سیاست گذاری، برنامه‌ریزی و کمیته قراردادها، نیروی اجرایی، سخنرانان و اساتید نشست‌ها	نفر	۷۰	۷۰۰	
۵	پذیرایی و خدمات (پرسنل، کارگاه‌ها و نشست‌ها)	نفر	۰	۱۰۰	
۶	انتشارات و رسانه(تولید محتوای شبکه‌های اجتماعی، تولید تیزر، موشن گرافی، پوستر گرافی، استند ایکس، پاپ آپ، ویدئو وال، اجاره دوربین فیلمبرداری و عکسبرداری، چاپ پوستر، انتشار فراخوان، ستاد خبری، طراحی و چاپ کارت دعوت، هزینه چاپی شامل بنر و لوح تقدیر و...)	۰		۱,۰۰۰	
۷	پشتیبانی و دبیرخانه نمایشگاه(حمل و نقل، پست پوستر به استان‌ها، هزینه ارسال کارت دعوت، حمل آثار رسیده به دبیرخانه و انتقال به محیط نمایشگاه	۰	۰	۸۰	
جمع	۳,۱۹۰				

ادامه جدول ۱۳-۳: هزینه‌های پنجمین دوره جشنواره جایزه فیروزه به تفکیک محل اعتبار (میلیون ریال)

ردیف	عنوان	شاخص	عملکرد ۱۳۹۸		محل اعتبار
			تعداد	هزینه انجام شده	
۸	مشارکت فرهنگستان هنر با ارائه تخفیف ۷۰ درصدی جهت بهره‌برداری نمایشگاهی از گالری‌های فرهنگستان	سالن	۳	۷۵۰	از محل مشارکت بخش خصوصی مشارکت بخش خصوصی در قالب ارائه خدمات بوده است. در این جدول خدمات تبدیل به ارزش ریالی شده است.
۹	غرفه بندی فضای نمایشگاه(مشارکت مؤسسه نمایشگاه‌های فرهنگی)	متر	۸۰۰	۶۰۰	
۱۰	اجاره ملزومات نمایشگاهی(مشارکت مؤسسه نمایشگاهای فرهنگی)			۳۰۰	
۱۱	پخش تیزر(به صورت رایگان با مشارکت صدا و سیما)		۲۰ نوبت پخش	۲,۰۰۰	
۱۲	اجاره ۲۰ پورتابل شهری(به صورت رایگان با مشارکت سازمان زیباسازی شهرداری تهران)	پورتابل	۲۰	۱,۰۰۰	
جمع				۴,۶۵۰	
جمع کل				۷,۸۴۰	

نهادهای همکار در برگزاری پنجمین جشنواره جایزه فیروزه:

۱. فرهنگستان هنر جمهوری اسلامی ایران؛ ۲. مؤسسه فرهنگی، هنری و پژوهشی صبا؛ ۳. دبیرخانه ستاد فناوری‌های نرم و هویت ساز معاونت علمی و فناوری ریاست جمهوری؛ ٤. مؤسسه نمایشگاه‌های فرهنگی ایران؛ ٥. صدا و سیمای جمهوری اسلامی؛ ٦. شرکت کارآفرینی و فناوری ایران(کفا)؛ ۷. مجمع نوشت افزار ایرانی و اسلامی؛ ۸. سازمان زیباسازی شهرداری تهران؛ ۹. انجمن صنفی کارفرمایی تولیدکنندگان نوشت افزار کشور؛ ۱۰. انجمن تولیدکنندگان اسباب بازی ایران؛ ۱۱. ادارات کل فرهنگ و ارشاد اسلامی استان‌های خوزستان، سیستان و بلوچستان و گلستان.

مشارکت دربرگزاری سی و دومین نمایشگاه بین المللی کتاب تهران

(الف) حوزه‌های نظارتی

نظارت محتوایی بر کتاب‌های ناشران خارجی

معیار ها: به طور کلی معیارها و شاخص‌های ارزیابی کتب خارجی، بر مبنای دستور العمل اجرایی ارزیابی محتوایی کتب خارجی که از سوی شورای سیاست گذاری نمایشگاه کتاب تهران ابلاغ شده صورت می گیرد. بر این اساس، عرضه کتاب‌های حاوی موضوعات ذیل مجاز نبوده و جمع اوری شده است: آثاری که حاوی مطالب یا تصاویر مستهجن و غیر اخلاقی و مغایر با

ارزش‌های اسلامی باشد. آثاری که در برگیرنده مطالب یا تصویری باشد که امنیت ملی و تمامیت ارضی جمهوری اسلامی ایران را مورد تعرض قرار داده باشد. آثاری که حاوی مطالب تفرقه انگیز، فتنه انگیز و یا توهین به ادیان توحیدی و اقوام مختلف باشد. کتبی که مروج عقاید انحرافی، فرقه گرایی، نژاد پرستی، عرفان‌های نوظهور و یا تبشیر ادیان یا مذاهب دیگر باشد.

مراحل ارزیابی

مرحله اول، براساس فهرست کتاب‌ها؛ کمیته ناشران خارجی از پس از ثبت نام ناشران خارجی، لیست کامل کتب متقاضیان حضور در نمایشگاه را به کارگروه نظارت و ارزیابی ناشران خارجی ارائه می‌نماید. فهرست کتاب‌هایی که براساس عناوین آن و اطلاعات لیست کتاب‌ها به عنوان کتب غیر قابل عرضه در نمایشگاه قابل تشخیص باشند، استخراج و پس از بازبینی و اطمینان از عدم سلامت محتوایی، کتباً به کمیته ناشران خارجی منعکس می‌شود. مرحله دوم، گمرک نمایشگاه: ارزیابان کارگروه نظارت و ارزیابی خارجی، یک روز پس از ورود اولین محموله کتاب‌ها به انبار گمرک نمایشگاه در این انبار حضور یافته و باز بینی کتاب‌ها را به صورت فیزیکی در این بخش آغاز کردند که به دلیل ورود به موقع، بیش از ۷۰ درصد شناسایی و جمع آوری کتاب‌های مساله دار در همین مرحله انجام شد. این روند، تا آخرین محموله ورودی، ادامه اشت. البته ارزیابی فیزیکی کتاب‌ها در انبار گمرک، تنها مختص کتاب‌هایی که از خارج از کشور وارد شده و پس از انجام تشریفات گمرکی به گمرک نمایشگاه منتقل شده بود، نبود. بلکه با هماهنگی که با حراست نمایشگاه صورت گرفته بود، کلیه کتاب‌هایی هم که از فروشگاه‌های داخل کشور وارد نمایشگاه می‌شد ابتدا به انبار، منتقل می‌شد و پس از ارزیابی و استخراج کتاب‌های ممنوعه، در اختیار ناشر قرار می‌گرفت. مرحله سوم، در سالن ها: با توجه به این که ناشران می‌توانند در طول ایام نمایشگاه، نسبت به وارد نمودن کتاب‌های خود از فروشگاه‌های داخل شهر اقدام نمایند و با در نظر گرفتن این که عملا امکان ارزیابی بیش از ۱۵۰ هزار عنوان کتاب خارجی در انبار وجود ندارد بازدید روزانه از غرفه‌ها و جمع آوری کتاب‌های احتمالی، از دیگر وظایف تیم ارزیابی کتب خارجی است. کارشناسان ارزیابی در دو بخش عربی و انگلیسی به صورت روزانه به انجام وظیفه خود در این حوزه اقدام می کردند. * خلاصه عملکرد: طی نزدیک به یک ماه فعالیت کارگروه ارزیابی محتوایی کتب خارجی سی و دومین نمایشگاه کتاب تهران، مجموعا ۶۱۲ عنوان کتاب در دو بخش انگلیسی و عربی جمع آوری شد که در اختیار حراست نمایشگاه قرار گرفت و از آن طریق، تحویل گمرک جهت مرجوع شدن به کشورهای مبدا شد که فرایند مرجوع کتاب‌ها نیز انجام شده است.

- نظارت بر فرایند مدیریت اجرایی و ثبت نام شرکت کنندگان خارجی

- نظارت بر امور مالی بخش خارجی به ویژه تخصیص یارانه
- پیگیری شکایت واصله از سوی ناشر هندی که از انتشارات ختن به خاطر عدم بازپرداخت بدهی خود به وی در سال ۲۰۱۵، از طریق وزارت امور خارجه شکایت کرده بود و ارجاع آن، به اتحادیه ناشران و کتاب فروشان تهران

(ب) حوزه‌های اجرایی

(۱) ارائه خدمات صدور روادید برای کلیه‌ی شرکت کنندگان خارجی: ۱۲۰ ویزا، (۲) مدیریت اجرایی فرایند ترخیص کتاب‌های خارجی وارد شده به نمایشگاه: ۷۰ هزار عنوان (۳) تخصیص غرفه در بازار جهانی کتاب ایران در حوزه‌ی فعالیت‌های سالیانه اداره کل، ((الف)) غرفه‌ی گرنت، ((ب)) غرفه‌ی جایزه‌ی فیروزه، ((ج)) غرفه‌های ناشران اقلیت‌های دینی (٤) برگزاری نشست‌های تخصصی در سرای اهل قلم در حوزه‌ی فعالیت‌های اداره کل

(ج) دیپلماسی فرهنگی

دیپلماسی فرهنگی دروازه صدور تمدن نوین فرهنگ ایرانی -اسلامی از آنجائیکه دیپلماسی فرهنگی، حوزه‌ای از دیپلماسی است که به برقراری توسعه و پیگیری روابط با کشورهای خارجی از طریق فرهنگ، هنر وآموزش می‌پردازد، لذا فرآیند موثری است که در آن فرهنگ یك ملت به جهان بیرون عرضه شده و خصوصیت منحصر بفرد فرهنگی ملت‌ها در سطوح چند جانبه ترویج می گردد، که در این میان دولت‌ها از طریق دیپلماسی فرهنگی سه هدف عمده را دنبال می‌نمایند: ۱ -کسب وجهه بین‌المللی در میان سایر اقوام، ملل و اثر گذاری بر رفتار آنان ۲ -ایجاد نهادهای علمی ،فرهنگی جدید به‌منظور برقراری روابط پایدار وصمیمیت بیشتر میان جوامع مختلف ۳ -فهم دقیق اصول موجود در فرهنگ سایر ملتها وکنکاش درریشه‌های فرهنگی اجتماعی دیگر جوامع با هدف ارتقای درك متقابل میان ملتها به عبارتی دیگر دیپلماسی فرهنگی تلاش می کند با استفاده از فرهنگ، عناصر ومؤلفه‌های فرهنگی مانند: ایده‌ها، ارزش‌ها، اطلاعات، هنر، زبان و ادبیات بر افکار عمومی دیگر کشورها تاثیر بگذارد در این رابطه استفاده از دیپلماسی فرهنگی برای افزایش اعتبار وگسترش نفوذ ایران در عرصه بین‌المللی ضرورت دارد. بنابراین می‌توان با تاکید بر عناصر مشترك هویتی در سه حوزه تمدنی ،فرهنگی و فرا تمدنی در بخش فعالیت‌ها وبرنامه‌های فرهنگی به برخورداری از نفوذ در رفتار دیگران بدون تهدید وپرداخت هزینه دست یافت. اتخاذ چنین برنامه‌ای با محوریت دیپلماسی فرهنگی و در جهت منافع ملی، ما را به کشوری قدرتمند و پرنفوذ تر در عرصه بین‌المللی تبدیل خواهد نمود.

اداره کل مجامع با توجه به ظرفیت‌های موجود و براساس روابط متقابل با سایر کشورها در چارچوب تفاهم‌نامه‌های فرهنگی منعقده، اقدام به گسترش تعاملات وایجاد فضای مطلوب فرهنگی

نمـوده تـا در این راسـتا نسـبت به عرضه وترویج فرهنگ غنی اسـلامی در قالب‌هـای از پیش تعریف شـده اقداماتـی موثـر را بـه انجام برسـاند. این تعامـلات که شـامل فعالیت‌های بین‌المللـی گوناگون اعم از نمایشـگاه‌ها ،جوایز بین‌المللی ،جشـنواره‌های فرهنگی و... می‌باشـد زمینه و پتانسـیل خوبی جهت مشـارکت وهمراهی سـایر کشـورها را به دنبال خواهد داشـت. در این میان اداره کل مجامع با برقـراری ارتبـاط موثر با نمایندگان کشـورهای خارجی (سـفارتخانه ها) از طریـق وزارت امورخارجه، ضمـن معرفـی و عرضـه فعالیت‌هـای فرهنگی بین‌المللی وزارتخانه، سـفیران کشـورهای هـدف را با ایـن مهـم آشـنا و زمینه حضـور ومشـارکت کشـورها را فراهم مـی‌آورد. غالب کشـورهای هدف که دارای تفاهم‌نامه‌های فرهنگی منعقده با ج.ا.ایران بوده و فرهنگی مشـترك ودیرینه دارند ضمن ایجاد ارتباطی مستمر در این زمینه، با ما همراه شده و معاونت امور فرهنگی نیز ضمن بکارگیری امکانات موجود، با همکاری سـایر نهادها زمینه بسـط وگسـترش این مهم را آماده می‌سـازد. در سال‌های اخیر که زمینه‌های عملی این روند محقق گردیده اسـت درصدد هسـتیم با ارائه چهره‌ای واقعی ومطلوب از فعالیت‌هـای بین‌المللـی فرهنگی نظیر نمایشـگاه بین‌المللـی کتاب تهران ، میهمانان ویـژه و جایزه جهانی کتاب سـال ج.ا.ایران وسـایر فعالیت‌های بین‌المللی معاونت ،نسـبت به برنامه‌ریزی وگسترش تعامل دوجانبه گامهای موثری را برداریم. در اجرای این امر اداره کل مجامع ،تشکلها و فعالیت‌های فرهنگی برحسـب دسـتور واجرای وظایف محوله با برنامه‌ریزی وهماهنگی با سـایر نهادهای دسـت انـدرکار در ایـن زمینـه پیشـگام بوده وبا اسـتفاده از امکانات موجـود در تحقق آن گام‌هـای موثری را برداشته است . با توجه به ابعاد متنوع دیپلماسی فرهنگی وضرورت همکاری مستمر زیر مجموعه‌های معاونـت امـور فرهنگی جهت اسـتفاده بهینه و بهره گیری از تجارب در ایـن عرصه، راهکارهای لازم ضمن جلوگیری از تداخل وظایف، مسـیری روشـن جهت ادامه کار طراحی گردیده اسـت.

دیدارها و نشست‌ها

برگزاری دیدار سـفیر ترکیه با دکتر جوادی ریاسـت محترم نمایشـگاه، برگزاری دیدار دکتر جوادی، دکتـر فریدونـی و آقـای نـوری زاده با سـفیر ایتالیا دکتـر جوادی، برگـزاری دیدار دکتر جـوادی، دکتر فریدونـی و آقـای نوری زاده با یوجونگ هیونگ سـفیر کـره جنوبی درتهران، برگـزاری دیدار دراگا اشـتانبوگ سـفیر کرواسـی با دکتر جوادی، آقای نوری زاده معاون محترم اداركل مجامع، و اشـاره به تألیف کتابی در رابطه با اشـتراکات فرهنگی و تاریخی بین دو کشـور، ترجمه ادبیات جدید ایران نیز به زبان کرواسـی و هم‌چنین آثار شـاخص کرواسـی نیز به زبان فارسـی، برگزاری دیدار دکتر جوادی، دکتـر فریدونـی و آقای نوری زاده با سـفیر هند در نمایشـگاه بین‌المللی کتاب تهـران، برگزاری دیدار میتسـوگو سـایتو سـفیر ژاپن با دکتر جوادی، دکتر فریدونی و آقای نوری زاده در نمایشگاه بین‌المللی کتـاب تهـران، برگـزاری نشسـت دکتر فریدونی با خانم ورونیك پتی سـفیر کشـور بلژیک در یکصد

و سی‌امین سال ارتباط دیپلماتیك ایران و بلژیك در این دیدار دکتر فریدونی حمایت از کتاب‌های ترجمه شده ایرانی به سایر زبان‌ها به‌منظور آشنایی علاقه‌مندان سراسر دنیا با ادبیات ایران، حمایت مالی از چاپ یك عنوان کتاب ایرانی به زبان بلژیکی توسط یکی از ناشران کشور اشاره کرد. موارد مطرح شده در جلسه بصورت مکتوب در اختیار ایشان قرار گیرد تا به اطلاع مسئولین برگزاری نمایشگاه وسایر مقامات بلند پایه برسد تا نتیجه گیری شده وموافقت نهایی وسطح ونحوه همکاری در این زمینه مشخص و به اطلاع طرف ایرانی برسد

طرح گرنت (طرح حمایت از ترجمه و انتشار کتاب ایران در بازارهای جهانی)

طرح حمایت از ترجمه و انتشار کتاب ایرانی در بازارهای جهانی با عنایت به منویات مقام معظم رهبری درباره ترجمه آثار ایرانی به زبان‌های دیگر و حضور در عرصه جهانی، تاکید برنامه پنجم توسعه بر معرفی فرهنگ و تمدن اسلامی و ایرانی و گسترش ادبیات فارسی، برنامه‌های وزیر محترم فرهنگ و ارشاد اسلامی، شرح وظایف معاونت امور فرهنگی در شناخت، معرفی و اشاعه فرهنگ ایران - اسلامی و حضور کتاب ایرانی در بازارهای جهانی، معاونت امور فرهنگی در نظر دارد از فعالیت‌های بخش خصوصی در ترجمه و انتشار کتاب‌های ایرانی به زبان‌های مختلف در بازارهای جهانی با شرایط زیر حمایت کند.

اهداف طرح حمایت از ترجمه و انتشار کتاب ایرانی در بازارهای جهانی عبارتند از :

۱. تقویت صنعت نشر ایران در حوزه نشر بین الملل ۲.معرفی، اشاعه و گسترش ادبیات، فرهنگ و هنر ایران در جهان ۳.تسهیل روابط فرهنگی با جهان از طریق نخبگان فرهنگی و هنری ٤.فراهم‌سازی زمینه‌های حضور فعال، موثر و پایدار مؤسسات فرهنگی و هنری برای تولید و عرضه محصولات در نقاط مختلف جهان

اعضای شورای سیاست‌گذاری طرح گرنت: ۱.دکتر محسن جوادی- معاون امور فرهنگی و رییس شورای سیاست‌گذاری ۲. دکتر علی فریدونی - مدیر کل مجامع، تشکل‌ها و فعالیت‌های فرهنگی و دبیر طرح ۳.ایوب دهقانکار - مدیرعامل مؤسسه خانه کتاب و ادبیات ایران ٤.مهدی قزلی مدیر عامل بنیاد ادبیات داستانی ٥. علی اصغر محمدخانی - معاونبین‌المللی شهر کتاب، متخصص حوزه نشربین‌المللی

اقدامات انجام گرفته:

آماده‌سازی مقدمات حضور نماینده دبیرخانه گرنت در نمایشگاه بین‌المللی کتاب فرانکفورت ۲۰۱۹ ۲. آماده‌سازی مقدمات حضور نماینده دبیرخانه گرنت در نمایشگاه بین‌المللی کتاب

فرانکفورت ۲۰۱۹ ۳. ساخت تیزر تبلیغاتی طرح گرنت ویژه نمایشگاه بین‌المللی کتاب فرانکفورت ۲۰۱۹ ٤. رونمایی از ۱۷ عنوان کتاب حمایت شده توسط دبیرخانه طرح گرنت به زبان‌های انگلیسی، ترکی و ارمنی در نمایشگاه بین‌المللی کتاب فرانکفورت۲۰۱۹ انجام امور مربوط به برگزاری دومین کارگاه آموزشی گرنت در هفته کتاب ٥. برگزاری دومین کارگاه آموزشی گرنت در تاریخ ۹۸/۸/۲۹ در محل سرای کتاب با حضور معاون محترم فرهنگی وزارت فرهنگ و ارشاد اسلامی و سفیر ترکیه در تهران و ناشران و نویسندگان و مترجمان ٦. رونمایی از ۱۵ اثر فارسی ترجمه شده به زبان ترکی با حضور سفیر ترکیه در ایران و نویسندگان کتاب‌ها به مناسبت هفته کتاب ۷. رونمایی از کتاب زیبا صدایم کن ترجمه شده به زبان ارمنی با حضور مترجم ارمنی کتاب درهفته کتاب ۸. صدور گواهینامه آموزشی برای ناشران و نویسندگان شرکت کننده در کارگاه آموزشی ۹. پیاده‌سازی سخنرانی‌های اولین کارگاه آموزشی گرنت و بارگذاری در گروه ناشران ۱۰. بررسی ۱٤ عنوان کتاب جدید ثبت شده در سامانه گرنت و ارجاع به داوران ۱۱. تسویه حساب و پرداخت ۱۱ عنوان کتاب (شغالی که در خم رنگ افتاد، ماه من ماه ما، سردار بی‌بی مریم بختیاری، حافظ، چه کسی آقای صورتی را می‌شناسد؟ ،خانه ام کجاست، افسانه پیاز، وسط راهروی تاریک، برف سرخ، زیبا صدایم کن، تربیت‌های پدر) مشمول حمایت ازطرح گرنت

شورای حمایت از انتشار آثار ایرانی به زبان‌های دیگر (گرنت)

جدول ۱۴-۳: مقایسه مصوبات شورای حمایت از آثار ایرانی به زبان‌های دیگر (گرنت)

سال	عنوان کتاب‌های مصوب گرنت	تعداد ناشر ایرانی	تعداد نویسنده	تعداد ناشر خارجی	شمارگان کتاب‌های حمایت شده	تعداد کشورهای مشارکت کننده	تعداد زبان ترجمه
۱۳۹۷	۴۳	۱۲	۳۰	۹			۷
۱۳۹۸	۶۹	۲۲	۵۰	۲۱			۱۲
درصد تغییر	۶۰	۸۳	۶۷	۱۳۳			

جدول ۱۵-۳: مقایسه فرآیند حمایت از آثار ایرانی به زبان‌های دیگر (گرنت)

سال	تعداد عنوان کتاب تصویب شده	تعداد عنوان کتاب در دست انتشار	تعداد کتاب انتشار یافته
۱۳۹۷	۴۳	—	۴۳
۱۳۹۸	۶۵	۴۳	۲۲

جدول ۱۶-۳: عناوین کتاب‌های حمایت شده از آثار ایرانی به زبان‌های دیگر (گرنت)

ردیف	عنوان کتاب‌های مصوب گرنت	ناشر ایرانی	نام نویسنده	ناشر خارجی	شمارگان	نام کشور	زبان ترجمه
۱	نامیرا	نیستان	صادق کرمیار	Dar Maaref Alhikmiah	۱,۰۰۰	لبنان	عربی
۲	پشت پنجره	نیستان	سید مهدی شجاعی	Mevsimler	۲,۰۰۰	ترکیه	ترکی
۳	سفید، سفید تنها بود	نیستان	مصطفی رحماندوست	Mevsimler	۲,۰۰۰	ترکیه	ترکی
۴	این تری زی، آن تری زی	نیستان	مصطفی رحماندوست	Mevsimler	۲,۰۰۰	ترکیه	ترکی
۵	موش و گربه و باقی دوستان	نیستان	عبید زاکانی و سیدمهدی شجاعی	Mevsimler	۲,۰۰۰	ترکیه	ترکی
۶	شاخه‌ها در باد	نیستان	مصطفی رحماندوست	Mevsimler	۲,۰۰۰	ترکیه	ترکی
۷	ماهی‌های بالابندر	هوپا	غزاله بیگدلو	Mevsimler	۲,۰۰۰	ترکیه	ترکی
۸	یک قور ظریف قورباغه‌ای	هوپا	غزاله بیگدلو	Mevsimler	۲,۰۰۰	ترکیه	ترکی
۹	داستان‌های کوتی کوتی (۳جلدی)	کانون پرورش فکری	فرهادحسن زاده	Mevsimler	۲,۰۰۰	ترکیه	ترکی
۱۰	هنگام لاک پشت‌ها	کانون پرورش فکری	عباس عبدی	المجمع الثقافی المصری	۱,۰۰۰	مصر	عربی
۱۱	غریبه و دریا	کانون پرورش فکری	جمال الدین اکرمی	المجمع الثقافی المصری	۱,۰۰۰	مصر	عربی
۱۲	عشق و رنج و بلوط	کانون پرورش فکری	رضا موزونی	المجمع الثقافی المصری	۱,۰۰۰	مصر	عربی
۱۳	شاهزاده خانومی در مترو	کانون پرورش فکری	محدثه گودرزی نیا	المجمع الثقافی المصری	۱,۰۰۰	مصر	عربی
۱۴	کتاب کوچک برای داستان نویسی	کانون پرورش فکری	فریدون عموزاده خلیلی	المجمع الثقافی المصری	۱,۰۰۰	مصر	عربی
۱۵	قصه ما مثل شد	به نشر	محمد میر کیانی	Muhenna	۱,۰۰۰	ترکیه	ترکی

ادامه جدول ۱۶-۳: عناوین کتاب‌های حمایت شده از آثار ایرانی به زبان‌های دیگر (گرنت)

ردیف	عنوان کتاب‌های مصوب گرنت	ناشر ایرانی	نام نویسنده	ناشر خارجی	شمارگان	نام کشور	زبان ترجمه
۱۶	دختر شینا	سوره مهر	بهناز ضرابی زاده	Tohum ay nc l k Turizm Reklam ve Sa l k Hizmetleri San ve Tic Ltd ti	۱,۰۰۰	ترکیه	ترکی
۱۷	ابدی	شهرستان ادب	مهدی صفری	Tohum Yay nc l k Turizm Reklam ve Sa l k Hizmetleri San ve Tic Ltd ti	۱,۰۰۰	ترکیه	ترکی
۱۸	روز حلزون	نشر چشمه	زهرا عبدی	Belleville editions	۱,۰۰۰	فرانسه	فرانسوی
۱۹	باردیگر شهری که دوستش داشتم	روزبهان	نادر ابراهیمی	Candl&fog	۱,۰۰۰	فرانسه	فرانسوی
۲۰	آفرین پسرگلم (۱۰ جلدی)	نوای مدرسه	اعظم تبرایی	NAR YAYINLARI MUZIK FILM VE REKLAMCILIK LTD STI	۱,۰۰۰	ترکیه	ترکی

فعالیت دبیرخانه گرنت در نمایشگاه بین‌المللی فرانکفورت ۲۰۱۹

اهم فعالیت‌های صورت گرفته توسط دبیرخانه طرح حمایت از ترجمه و انتشار کتاب ایرانی در هفتادو یکمین نمایشگاه بین‌المللی کتاب فرانکفورت (۲۰۱۹)

الف) برنامه‌های ملاقات و تبلیغاتی جهت معرفی گرنت

۱. ملاقات با ٤٠ ناشر و آژانس ادبی از کشورهای لهستان، فرانسه، ترکیه، اندونزی، مصر، چین، کره جنوبی، پاکستان، آلمان و ...

۲. ملاقات با مسئولین طرح تدای ترکیه و نمایشگاه شانگهای چین و نمایشگاه بولونیا

۳. فراهم ساختن زمینه خرید رایت کتاب‌های ایرانی توسط ناشرانی خارجی و استفاده از طرح گرنت

٤. مراجعه بیش از ٦٠ ناشر آژانس به غرفه گرنت و آشنایی با طرح گرنت و ناشران و کتاب‌های ایرانی

٥. تهیه و توزیع ۱۰۰۰ نسخه کاتالوگ و بروشور به ۱۲ زبان انگلیسی، عربی، فرانسه، ایتالیا، آلمانی، اردو، چینی، ژاپنی، کره‌ای، کرواسی، صربی و روسی

٦. معرفی بیش از ۱۰۰ کتاب مورد حمایت از طرح حمایت گرنت به زبان‌های مختلف

۷.معرفی و عرضه بیش از ۲۰۰ نسخه از کتاب‌های حمایت نشر در قالب طرح حمایت از ترجمه و انتشار کتاب ایرانی در بازارهای جهانی به همراه چکیده انگلیسی

۸.ساخت و نمایش تیزر کتاب‌های حمایت شده گرنت به زبان انگلیسی

۹.پرداخت مبلغ مصوب شورای سیاست‌گذاری گرنت به ناشرانی که فرآیند ترجمه و انتشار و چاپ کتاب به اتمام رسیده است.در نتیجه اقدامات انجام شده، زمینه توافق اولیه بیش از ۱۰۰ عنوان اثر ایرانی فراهم شد که از طریق ناشران و آژانس‌های داخلی و خارجی وارد سامانه گرنت خواهد شد.

ب) رونمایی از کتاب‌های حمایت شده توسط دبیرخانه گرنت

جدول ۱۷-۳: حمایت از ترجمه و انتشار کتاب‌ها به زبان ترکی* - سال ۱۳۹۸

ردیف	عنوان کتاب	نویسنده	ناشر ایرانی	ناشر خارجی
۱	ماه من ماه ما	آناهیتاتیموریان	کانون پرورش فکری	داملا
۲	الف دال میم	مهدی حجوانی	افق	دماوند
۳	سلطان آشغالگردها	مهدی میرکیانی	افق	دماوند
۴	پریانه‌های لیاسندماریس	طاهره ایبد	کانون پرورشی فکری کودک ونوجوان	دماوند
۵	چهل تکه	جمال الدین اکرمی	پیدایش	دماوند
۶	برزخ اما بهشت	نازی صفوی	ققنوس	مهنا
۷	یاسمین	م.مودب پور	نی ریز، نسل نو اندیش	مهنا
۸	من او	رضا امیرخانی	افق	مهنا
۹	مسابقه تونل کنی	کلر ژوبرت	محراب قلم	نار
۱۰	چه کسی آقای صورتی را می‌شناسد؟	مژگان کلهر	افق	Mevsimler
۱۱	خانه ام کجاست	رضا دالوند	کانون	Mevsimler
۱۲	افسانه پیاز	فاطمه الزهرا امامی	هوپا	Mevsimler
۱۳	وسط راهروی تاریک	مهدی رجبی	هوپا	Mevsimler
۱۴	هرس	نسیم مرعشی	چشمه	Muhenna

* این جلسه با حضور مدیر انتشارات نارودااملا ترکیه مورخ ۱۶ اکتبر ۲۰۱۹ ساعت ۱۴ الی ۱۵ برگزار شد

● رونمایی از ترجمه کتاب» سردار بی‌بی مریم بختیاری» اثر پریچهر سلطانی (ناشر ایرانی ایلدخت بختیاری و ناشر خارجی انتشارات شمع و مه) به زبان انگلیسی با حضور رایزن محترم فرهنگی در برلین، مخاطبان خارجی و مترجم کتاب سرکار خانم شیما الهی و سخنرانی جناب آقای دکتر علیخانی جامعه شناس و استاد دانشگاه مونستر آلمان مورخ ۱۹ اکتبر ۲۰۱۹ ساعت ۱۰ الی ۱۱

- رونمایی از کتاب «حافظ» بهاءالدین خرمشاهی (انتشارات شمع و مه) به زبان انگلیسی با با حضور رایزن محترم فرهنگی در برلین، مخاطبان خارجی و مترجم کتاب جناب آقای حبیبی و سخنرانی جناب آقای توماس اوگر حافظ شناس و ایران شناس آلمانی مورخ ۱۸ اکتبر ۲۰۱۹ ساعت ۱۵ الی ۱۶

اقدامات اداری

۱.مشارکت در جلسات برنامه‌ریزی و بودجه گذاری وزارتخانه جهت ساماندهی عملکرد اداری و گزارش گیری‌های منظم.

۲.راه‌اندازی آزمایشی سامانه جامع صدور مجوزهای وزارت فرهنگ و ارشاد اسلامی برای مجوزهای محول شده به اداره کل که شامل بخش اعظم مجوزهای معاونت‌های هنری و سینمایی و مرکز آی تی می‌شود.

۳. پیگیری تدوین و تصویب آیین‌نامه‌های مربوط به صدور مجوزهای اداره کل که در مراحل پایانی آن است.

٤.ارائه گزارش‌های مالی، آماری، فعالیتی، نظارتی، فرهنگی و مناسبتی به بخش‌های مختلف وزارتخانه بسته به نوع مکاتبات دریافتی.

مشکلات، موانع و پیشنهادات

مشکلات و موانع:

- عدم دانش کافی و توجه به فناوری‌های نو و روزآمد در صنعت نشر
- عدم توجه به صنایع و محصولات فرهنگی(صنایع خلاق فرهنگی)
- تمرکز بیش از اندازه به صنعت نشر سنتی
- عدم توجه به ظرفیت طراحی و تولید کالاهای فرهنگی استان‌ها
- عدم تخصیص بودجه کافی در طرح‌های حمایت از ترجمه و انتشار آثار ایرانی و نیز جشنواره حمایت از کالاها و محصولات فرهنگی

پیشنهادات و برنامه‌های آتی:

- یکپارچه‌سازی و الکترونیکی نمودن سامانه‌های مربوط به صدور مجوز مسابقات، نمایشگاه‌ها و جشنواره‌های فرهنگی و هنری
- تدوین آیین‌نامه تجمیعی صدور مجوز مسابقات، جشنواره‌ها و نمایشگاه‌های فرهنگی و هنری

- پیشنهاد ساماندهی آژانس‌های ادبی
- برگزاری نشست‌ها و کارگاه‌های مرتبط با نشر بین الملل
- برگزاری جشنواره حمایت از کالاها و محصولات فرهنگی در استان‌های کشور
- ساماندهی خدمات فرهنگی وزارت متبوع به اقلیت‌ها در قالب تهیه و پیشنهاد آیین‌نامه اجرایی مربوطه
- جلب مشارکت اقلیت‌های دینی در برگزاری جشنواره‌ها، سفرهای تخصصی و تورهای فرهنگی
- برگزاری نشست‌ها و جلسات تخصصی با موضوع ادیان
- جلب مشارکت نهادهای دولتی در اجرای برنامه‌های مرتبط با اقلیت‌ها مثل شهرداری، نهادکتابخانه‌ها، بخش فرهنگی سپاه و نشریه آلیک.
- حمایت از انتشار کتاب‌های مربوط به اقلیت‌ها
- توجه و اهمیت به مسائل اقوام و مذاهب به عنوان عضو کمیته اقوام
- اطلاع‌رسانی به کلیه ادارات ارشاد استان‌هادر حوزه اقوام و فرق
- حمایت از تولید کالاهای فرهنگی ایرانی، در راستای سیاست‌های کلان نظام ج.ا.ایران در حوزه اقتصاد مقاومتی و تحقق منویات مقام معظم رهبری
- حمایت از موضوع استارت آپ‌های فرهنگی با هدف حمایت از کسب و کارهای فرهنگی و فعالیت‌های نوآورانه و دانش بنیان در حوزه فرهنگ
- حمایت از انتقال فرهنگ ایرانی اسلامی به سایر کشورها (طرح حمایت از ترجمه و انتشار آثار ایرانی (گرنت)

اسامی همکاران؛

۱. دکتر علی فریدونی، مدیر کل مجامع، تشکل‌ها و فعالیت‌های فرهنگی ۲.علی علی پور، معاون امور مذاهب و ادیان توحیدی ۳. علیرضا نوری زاده، معاون اداره کل مجامع، تشکل‌ها و فعالیت‌های فرهنگی

٤. بهناز امیرجانی ٥. رقیه بابایی ٦. فرحناز تختی ۷. راضیه ثقلینی ۸. حمید رحمانی شمس آبادی ۹. طهمورث رییسی گهرویی ۱۰. پروین صنعتی راینی ۱۱. مریم غلامرضایی فرمانبر ۱۲. فائزه فرجی ۱۳. اسماعیل گلزاد، ١٤ . سید حسن مطلبی ۱۵ . فاطمه افسون مبرهن مسلک دوست ١٦. سید مجتبی میر دهقان ۱۷. محمد محمدی ۱۸. سید علی موسوی

دفتر مطالعات و
برنامه‌ریزی فرهنگی

شرح وظایف سازمانی

۱. برنامه‌ریزی مستمر فرهنگی در جهت پرورش استعداد و ذوق فرهنگی آحاد جامعه

۲. برنامه‌ریزی در جهت توسعه فعالیت‌ها و پژوهش‌های فرهنگی با بهره‌مندی از متخصصان، بخش غیر دولتی و منابع موجود در جامعه.

۳. مطالعه و پژوهش به‌منظور شناخت نیازهای مخاطبین کتاب و کتاب‌خوانی.

٤. مطالعه و پژوهش به‌منظور ارائه توسعه کتاب‌خوانی و سطح کیفی کتاب‌های منتشره در داخل کشور.

٥. مطالعه و برنامه‌ریزی در زمینه تحکیم پیوندهای فرهنگی به‌منظور صیانت از مؤلفه‌ها و عناصر هویت اسلامی و ایرانی.

٦. تدوین برنامه‌های فرهنگی و ادبی معاونت متبوع با بهره‌مندی از نتایج تحقیقات و مطالعات.

۷. برنامه‌ریزی به‌منظور رشد، توسعه و ارتقاء سطح آموزش‌های فرهنگی.

۸. مطالعه و بررسی در زمینه‌های همکاری، تعاملات و مبادلات فرهنگی بین دستگاه‌های مختلف داخلی و خارجی به‌منظور رشد، توسعه و ارتقاء سطح آموزش‌های فرهنگی.

۹. برنامه‌ریزی در راستای تعامل و همکاری بین نویسندگان، مترجمان، شعرا، مؤسسات وانجمن‌های ادبی و مراکز فرهنگی و انتشاراتی داخل و خارج کشور.

۱۰. حمایت و همکاری در انجام نظر سنجی‌های دوره‌ای با مراکز و مؤسسات صلاحیت دار درخصوص وضعیت فرهنگی کشور و بهره‌مندی از نتایج آن در تصمیم گیری‌ها.

۱۱. برنامه‌ریزی برای حمایت و مشارکت در نحوه برگزاری نمایشگاه‌های کتاب، همایش‌های فرهنگی، نشست‌های تخصصی، اصحاب قلم و سمینارهای داخل و خارج کشور.

۱۲. به روز رسانی و تحلیل اطلاعات جمع آوری شده فرهنگی کشور با تاکید بر آثار مکتوب داخلی و خارجی

۱۳. ارزیابی، بازنگری و به روز رسانی قوانین و مقررات، آیین‌نامه‌ها، مصوبات و دستور العمل‌های معاونت امور فرهنگی.

١٤. تعامل مستمر با دفتر مطالعات و برنامه‌ریزی راهبردی در طراحی، تدوین و تصویب برنامه‌ها و سیاست‌های کلان.

۱۵. برنامه‌ریزی، ارزیابی در راستای عملیاتی شدن وظایف فوق در واحدهای استانی در چارچوب دستور العمل‌ها و ضوابط تدوین شده و نظارت بر حسن اجرای آن‌ها.

دفتر مطالعات و برنامه‌ریزی فرهنگی به عنوان یکی از دفاتر تابعه معاونت امور فرهنگی در راستای اهداف و وظایف معاونت امور فرهنگی و شرح وظایف پیش بینی شده عهده دار انجام فعالیت‌هایی

در محورهـای ترویـج کتاب‌خوانـی، تدویـن گزارش‌هـای کارشناسـی و مطالعـات فرهنگـی، تهیه و تکمیل شـاخص‌های آماری، بهره‌وری و ارزیابی عملکرد معاون و برنامه‌ریزی در حوزه چاپ و نشـر اسـت که گزارش هر بخش به ترتیب ارائه می‌شـود .

تقویم فعالیت‌های فرهنگی

● بهار

۱۹ فروردین	روستاهای برگزیده جشنواره روستاها و عشایر دوستدار کتاب برای شرکت در نمایشگاه بین‌المللی کتاب تهران دعوت شد.
۲۴ فروردین	کمک‌های فرهنگی به سیل‌زدگان در نمایشگاه کتاب تهران جمع‌آوری شد.
۴ اردیبهشت	اهدای بن خرید کتاب به تسهیل گران و مربیان جام باشگاه‌های کتابخوانی در نمایشگاه کتاب
۶ اردیبهشت	نشست رونمایی از کتاب مدل‌های فرهنگ کتاب خوانی در اروپا و آمریکای شمالی عصر امروز با حضور علی اصغر سیدآبادی، محسن جوادی ، ابراهیم حیدری و مهدی محسنی در نمایشگاه کتاب تهران.
۱۱ اردیبهشت	بازدید رئیس کمیسیون فرهنگی مجلس شورای اسلامی از غرفه‌های ستاد هماهنگی شهرها و روستاهای دوستدار کتاب
۱۳ اردیبهشت	از پروفایل نویسندگان ایرانی رونمایی شد
۱۵ اردیبهشت	اختتامیه اولین دوره جام باشگاه‌های کتاب‌خوانی کودک و نوجوان استان تهران، دعوت و اسکان و پذیرایی از نمایندگان ۵۰ روستا از روستاهای برگزیده جشنواره روستاها و عشایر دوستدار کتاب، برای حضور در بخش ویژه غرفه صنایع فرهنگی روستاها و عشایر از ۱۸ استان در نمایشگاه بین‌المللی کتاب تهران بازدید آقای دکتر عباس صالحی وزیر محترم و دکتر محسن جوادی از غرفه‌های روستاهای دوستدار کتاب سی و دومین نمایشگاه بین‌المللی کتاب تهران.
۲۴ اردیبهشت	نشست شورای سیاست گذاری چهارمین دوره جام باشگاه‌های کتاب‌خوانی کودک و نوجوان. برگزاری اولین جلسه شورای برنامه‌ریزی ششمین برنامه پایتخت کتاب ایران و جشنواره روستاها و عشایر دوستدار کتاب.
۳۰ اردیبهشت	برگزاری اولین کارگاه آموزشی مدرسان چهارمین دوره جام باشگاه‌های کتاب‌خوانی کودک و نوجوان.
۳ خرداد	انتشار فراخوان ششمین دوره انتخاب و معرفی پایتخت کتاب ایران سال ۱۳۹۸
۱۸ خرداد	برگزاری دومین کارگاه آموزش مربیان جام باشگاه‌های کتاب‌خوانی کودک و نوجوان در تهران. برگزاری جلسه آموزشی و توجیهی فعالیت‌های ترویجی کتاب‌خوانی در استان البرز.
۲۲ خرداد	آغاز کارگاه‌های استانی چهارمین دوه جام باشگاه‌های کتاب‌خوانی کودک و نوجوان در بیرجند فراخوان طراحی پوستر ششمین دوره جشنواره روستاها و عشایر دوستدار کتاب
۲۷ خرداد	آغاز کارگاه آموزشی چهارمین دوره جام باشگاه‌های کتاب‌خوانی کودک و نوجوان استان خوزستان.
۲۹ خرداد	برگزاری همایش معاونان فرهنگی ادارات کل فرهنگ و ارشاد اسلامی سراسر کشور با موضوع برنامه‌ریزی فرهنگی به میزبانی یزد

● تابستان

۱ تیر	معرفی دبیران علمی و اجرایی شبکه‌های شهرهای خلاق فرهنگ و هنر.
۳ تیر	برگزاری کارگاه آموزشی جام باشگاه‌های کتاب‌خوانی کودک ونوجوان در زاهدان
۶ تیر	حضور ابراهیم حیدری مدیر کل دفتر مطالعات و برنامه‌ریزی وزارت فرهنگ و ارشاد اسلامی در روستای دوستدار کتاب شمسیِ رستاق یزد
۷ تیر	انتشار نشریه شمارگان فرهنگ - بهار ۱۳۹۷.
۹تیر	انتشار گزارش عملکرد معاونت امور فرهنگی در سال ۱۳۹۷.
۱۵ تیر	برگزاری چهارمین کارگاه آموزشی جام باشگاه‌های کتاب‌خوانی کودک و نوجوان در استان خراسان شمالی. دعوت از کتابفروشی‌های سراسر کشور برای شرکت در چهارمین دوره جام باشگاه‌های کتاب‌خوانی کودک و نوجوان
۱۷ تیر	رونمایی پوستر چهارمین دوره جام باشگاه‌های کتاب‌خوانی کودک و نوجوان. آغاز ثبت نام چهارمین دوره جام باشگاه‌های کتاب‌خوانی کودک و نوجوان همزمان با روز ادبیات کودک و نوجوان. برگزاری کارگاه چهارمین دوره جام باشگاه‌های کتاب‌خوانی کودک و نوجوان درجنوب کرمان.
۱۸ تیر	برگزاری اولین دوره جام باشگاه‌های کتاب‌خوانی ویژه زندان‌های سراسر کشور در زندان‌های چهار استان ایلام خراسان جنوبی.
۱۹ تیر	برگزاری کارگاه آموزشی جام باشگاه‌های کتاب‌خوانی کودک و نوجوان کهگیلویه و بویراحمد.
۲۳ تیر	برگزاری کارگاه آموزشی مربیان جام باشگاه‌های کتاب‌خوانی کودک و نوجوان خراسان رضوی در طرقبه.
۲۳ تیر	برگزاری کارگاه آموزشی چهارمین دوره جام باشگاه‌های کتاب‌خوانی کودک و نوجوان استان یزد در مجتمع باقرالعلوم یزد.
۲۴ تیر	برگزاری کارگاه آموزشی مربیان جام باشگاه‌های کتاب‌خوانی کودک و نوجوان در سمنان.
۲۵ تیر	برگزاری کارگاه آموزشی مربیان باشگاه‌های کتاب‌خوانی کودک و نوجوان چهارمحال و بختیاری.
۲۵ تیر	برگزاری کارگاه آموزشی جام باشگاه‌های کتاب‌خوانی کودک و نوجوان در ایلام برگزاری کارگاه آموزشی جام باشگاه‌های کتاب‌خوانی کودک و نوجوان در ایلام برگزاری سومین و آخرین جلسه بررسی آئین نامه اجرایی بند ج ماده ۹۲ .
۲۳ تیر	برگزاری کارگاه آموزشی مربیان چهارمین دوره جام باشگاه‌های کتاب‌خوانی کودک و نوجوان استان زنجان.
۲۶ تیر	برگزاری کارگاه آموزشی جام باشگاه‌های کتاب‌خوانی کودک و نوجوان آذربایجان غربی.
۲۹ تیر	برگزاری کارگاه آموزشی مربیان جام باشگاه‌های کتاب‌خوانی کودک و نوجوان کرمانشاه برگزاری کارگاه آموزشی مربیان چهارمین جام باشگاه‌های کتاب‌خوانی کودک و نوجوان استان اصفهان برگزاری کارگاه آموزشی جام باشگاه‌های کتاب‌خوانی کودک و نوجوان استان کردستان. انتشار شاخص‌های ارزیابی و داوری چهارمین دوره جام باشگاه‌های کتاب‌خوانی کودک و نوجوان. انتشار شاخص‌های ارزیابی و داوری ششمین جشنواره تقدیر از مروجان کتاب خوانی. برگزاری کارگاه‌های آموزشی جام باشگاه‌های کتاب‌خوانی کودک و نوجوان در استان مرکزی
۳۱ تیر	نشست هم اندیشی معاونان هنری ادارات فرهنگ و ارشاد اسلامی سراسر کشور با موضوع شبکه شهرهای خلاق فرهنگ و هنر
۳ مرداد	رونمایی سایت شبکه شهرهای خلاق فرهنگ و هنر.

۶ مرداد	برگزاری کارگاه آموزشی جام باشگاه‌های کتاب‌خوانی در خرم آباد. برگزاری کارگاه چهارمین دوره جام باشگاه‌های کتاب و کتاب‌خوانی کودک و نوجوان در تبریز. آغاز به کار دوره آموزشی مربیان جام باشگاه‌های کتاب‌خوانی کودک و نوجوان غرب استان تهران به میزبانی اداره فرهنگ و ارشاد اسلامی شهرستان بهارستان.
۸ مرداد	برگزاری دوره آموزشی مربیان چهارمین دوره جام باشگاه‌های کتاب خوانی کودک و نوجوان در دماوند.
۹ مرداد	برگزاری کارگاه آموزشی چهارمین دوره جام باشگاه‌های کتاب‌خوانی در شهرری. آغاز کارگاه دو روزه مربیان جام باشگاه‌های کتاب‌خوانی کودک و نوجوان در کرمان نشست بخشداران، دهیاران، شهرداران، فعالان حوزه ترویج کتاب‌خوانی و شوراهای اسلامی روستاهای جنوب کرمان با ابراهیم حیدری با موضوع فعالیت‌های ترویجی کتاب‌خوانی اعلام نتایج فراخوان طراحی پوستر جشنواره‌ها و برنامه‌های دفتر مطالعات و برنامه‌ریزی فرهنگی سال ۱۳۹۸
۱۳ مرداد	رونمایی پوستر برگزیده ششمین جشنواره روستاها و عشایر دوستدار کتاب ایران
۱۵ مرداد	رونمایی از پوستر طرح شبکه شهرهای خلاق فرهنگ و هنر. انتشار فراخوان ششمین جشنواره تقدیر از مروجان کتاب‌خوانی. رونمایی پوستر ششمین برنامه انتخاب و معرفی پایتخت کتاب ایران.
۱۶ مرداد	برگزاری کارگاه دو روزه جام باشگاه‌های کتاب‌خوانی کودک و نوجوان ویژه سرای محلات تهران.
۲۰ مرداد	برگزاری دومین نشست شورای سیاست‌گذاری برنامه پایتخت کتاب و جشنواره روستاها و عشایر دوستدار کتاب ایران.
۲۸ مرداد	برگزاری جلسه هم‌اندیشی برنامه‌های ترویج کتاب‌خوانی و شبکه شهرهای خلاق فرهنگ و هنر با حضور ابراهیم حیدری در آذربایجان غربی.
۱۰ شهریور	برگزاری اولین جلسه نشست شورای برنامه‌ریزی ششمین جشنواره تقدیر از مروجان کتاب‌خوانی .
۱۱ شهریور	راه‌اندازی جام باشگاه‌های کتاب خوانی در زندان خلخال.
۱۳ شهریور	برگزاری کارگاه آموزشی جام باشگاه‌های کتاب‌خوانی در زندان‌های استان یزد .
۲۳ شهریور	انتشار گزارش مقدمه‌ای بر پیشینه آموزش تفکر نقادانه در ایران انتشار مقاله‌ی "خواندن در ایران : گزارشی از فعالیت‌های ترویج کتاب‌خوانی در ایران به دو زبان انگلیسی و فارسی"، و ارائه شده در فدراسیون بین‌المللی انجمن‌ها و مؤسسات کتابداری(ایفلا) در شهر آتن یونان
۲۵ شهریور	بازدید وزیر محترم از روستای دوستدار کتاب فولادلوقویی شهرستان بیله سوار.
۳۰ شهریور	نشست هم اندیشی مربیان و مدرسان جام باشگاه‌های کتاب‌خوانی کودک و نوجوان . تخصیص ۴۰۰ میلیون تومان اعتبار معاونت فرهنگی وزارت فرهنگ و ارشاد اسلامی به کتابخانه زندان‌های کشور.

● پاییز

۸ مهر	اعلام فراخوان ارسال آثار ششمین جشنواره‌ی تقدیر از مروجان کتاب‌خوانی
۲۲ مهر	عرضه برنامه‌های ترویج کتاب‌خوانی در ایران در نمایشگاه بین‌المللی کتاب فرانکفورت.
۲۶ مهر	برگزاری کارگاه آموزشی شهرهای خلاق فرهنگ و هنر در کلیه استان‌ها.
۱ آبان	بررسی ماده ۱ و ۲ آیین‌نامه اجرایی بند(ج) ماده ۹۲ در نهاد ریاست جمهوری
۱۴ آبان	معرفی ابراهیم حیدری به عنوان نماینده معاونت امور فرهنگی در کارگروه ساماندهی مجوزهای وزارتخانه.
۱۹ آبان	انتشار نامزدهای راه یافته به مرحله نهایی ششمین جشنواره تقدیر از مروجان کتاب‌خوانی. انتشار گزارش نهایی طرح پژوهشی بررسی سرانه مطالعه در ایران (مرور مطالعات انجام شده).
۲۰ آبان	گردهمایی بانوان کتابخوان با حضور معاون امور فرهنگی وزارت فرهنگ و ارشاد اسلامی در یزد پایتخت کتاب ایران
۲۲ آبان	راه‌اندازی پویش اهدای کتاب به مناطق روستایی.
۲۳ آبان	معرفی برگزیدگان ششمین جشنواره تقدیر از مروجان کتاب‌خوانی
۲۳ آبان	برگزاری کارگاه آموزشی «مدل‌های جهانی فرهنگ کتاب خوانی و شیوه‌های ترویج آن در اروپا و ایران». برگزاری اولین نشست اعضای شورای هماهنگی و برنامه‌ریزی با بیش از ۶۰ نفر از افراد و گروه‌های مروج کتاب‌خوانی کشور.
۲۵ آبان	نشست ستاد اجرایی چهارمین دوره جام باشگاه‌های کتاب‌خوانی کودک و نوجوان شهر تهران.
۱۸ آذر	بازدید شورای ارزیابی ششمین پایتخت کتاب ایران از شیراز.
۲۸ آذر	بازدید هیئت ارزیابی ششمین پایتخت کتاب از برنامه‌های حوزه کتاب‌خوانی از شهرستان اوز
۲۹ آذر	برگزاری جلسه شبکه شهرهای دوستدار کتاب با حضور اعضا این شبکه.

● زمستان

۲۳ دی	انتشار گزارش عملکرد معاونت امور فرهنگی درسال ۱۳۹۷ توسط دفتر مطالعات و برنامه‌ریزی فرهنگی.
۳۰ دی	انتشار شهرهای راه‌یافته به مرحله نیمه‌نهایی ششمین برنامه انتخاب و معرفی پایتخت کتاب ایران.
۴ بهمن	انتشار اسامی روستاهای راه‌یافته به مرحله نهایی ششمین جشنواره روستاها و عشایر دوستدار کتاب ایران.
۵ بهمن	داوری مرحله نهایی ششمین جشنواره روستاها و عشایر دوستدار کتاب
۸ بهمن	برگزاری جلسه داوری ششمین پایتخت کتاب ایران با حضور دکتر محسن جوادی و اعضای شورا.
۳۰ بهمن	آغاز داوری نخستین دوره برنامه شهرهای خلاق فرهنگ و هنر با بررسی طرح‌های ۲۷۰ شهر.
۴ اسفند	آغاز داوری چهارمین دوره جام باشگاه‌های کتاب‌خوانی کودک و نوجوان
۲۷ اسفند	برگزاری پویش ملی باکتاب در خانه ویژه کودکان و نوجوانان ویژه آخرین نوروز قرن با توجه به بحران ویروس کووید_۱۹. اعلام تعویق مراسم اختتامیه چهارمین دوره جام باشگاه‌های کتاب‌خوانی کودک و نوجوان . اعلام تعویق اختتامیه اولین دوره طرح شبکه شهرهای خلاق فرهنگ و هنر.

مشروح فعالیت‌ها

دفتر مطالعات و برنامه‌ریزی فرهنگی در ۳ محورِ مطالعات کارشناسی، آمار و برنامه‌ریزی و ترویج کتاب‌خوانی در راستای سیاست‌های کلان وزیر محترم و تحقق شعار « ایران فقط تهران نیست» و توجه به مناطق کم برخوردار و روستایی ، پوشش همه اقشار جامعه و توزیع عادلانه یارانه‌ها و اهداف و شرح وظایف پیش بینی شده اقدام می کند. در حوزه ترویج کتاب‌خوانی، رویدادهای ترویج کتاب خوانی که از سال ۱۳۹۳ پی‌ریزی و کار خود را به‌تدریج آغاز کردند امروز با توسعه جغرافیایی و جلب مشارکت بیش از ۱۰ سازمان و نهاد دولتی، غیردولتی و صنفی، امروز به عنوان یک برنامه ملی در کشور شناخته و معرفی می‌شود. حضور مقام‌های عالی رتبه فرهنگی سیاسی در مراسم اختتامیه این رویدادها نشان از اهمیت و رسمیت یافتن آن‌هادر سطح ملی است، با اعتقاد به این که مقوله کتاب‌خوانی، دسترسی به اطلاعات و ترویج مطالعه از مؤلفه‌های اصلی دنیای جدید است و مطالعه و رشد دانش، عامل مهم توسعه و ایجاد فرهنگ محسوب می‌شوند ما را به این ضرورت می‌رساند که برای دستیابی به توسعه پایدار و رشد همه جانبه، راهی جز گسترش مطالعه و توجه به کتاب نیست و باید در مسیر برنامه‌های اندیشه مداری که بتواند به توسعه کتاب‌خوانی کمک کند گام برداشت. برگزاری ٤ رویداد ملی ترویج کتاب‌خوانی انتخاب پایتخت کتاب ایران، انتخاب روستاها و عشایر دوستدار کتاب، جام باشگاه‌های کتاب‌خوانی کودکان و نوجوانان و انتخاب و تقدیر از مروجان کتاب‌خوانی همراه با رشد و استقبال قابل اعتنای باشگاه‌های کتاب‌خوانی کودک و نوجوان، نشان از موفقیت و توجه مردم و سازمان‌های فرهنگی کشور به این گونه اقدامات مشترک و جمعی دارد. اعلام آمادگی سازمان‌ها و نهادهایی از قبیل سازمان زندان‌ها و اقدامات تأمین و تربیتی کشور، بسیج، سازمان فرهنگی و هنری و سازمان اجتماعی و فرهنگی شهرداری تهران در مشارکت و توسعه این برنامه‌ها نیز تائید دیگری بر این امر را نشان می‌دهد. از گام دیگر این دفتر در راستای رشد کیفی توسعه و ترویج کتاب‌خوانی می‌توان به اقداماتی نظیر معرفی کتاب‌های ممتاز کودک و نو جوان سال، برگزاری کارگاه‌های آموزشی برای مربیان و تسهیل گران، توسعه و تقویت ارتباطات جمعی گروه‌های کتاب‌خوانی در فضای مجازی بود. تقویت نظام‌مندی برنامه‌های فعالیت‌های ترویج خوانی با تدوین شیوه نامه و آئین‌نامه‌های تخصصی و تدوین شاخص‌های ارزیابی و داروی اشاره کرد. و از اقدامات مربوط به رشد کمی نیز می‌توان افزایش تعداد روستاهای شرکت کننده، تهیه و تدوین گزارش‌های کوتاه از فعالیت‌های ترویج کتاب‌خوانی به زبان خارجی و ارائه در نمایشگاه‌های کتاب خارجی و سازمان‌هایبین‌المللی فرهنگی از قبیل یونسکو و یونیسف را نام برد. در واحد آمار و برنامه‌ریزی مهم‌ترین اقدام ارائه طرح ایجاد سامانه آمار و اطلاعات معاونت بود که متأسفانه به دلیل ناهماهنگی‌های فنی و اداری علی رغم برگزاری جلسات متعدد با مدیران در حضور

دکتـر جـوادی موفقیتـی در اجرایی شـدن آن حاصل نشـد. امـا در همین بخش آمار، بـا بهره‌مندی از جـداول آمـاری و اطلاعـات تهیه شـده از سـامانه‌های دفاتر و مؤسسـات گزارش‌هـای متعددی تولید شـود که از مهم‌ترین آن‌ها تهیه گزارش فعالیت‌های و برنامه‌ی دفاتر و مؤسسـات معاونت، بر اسـاس برنامه‌های ۹ گانه وزیر بصورت فصلی را یادآور شد، در زمینه‌ی وظایف مربوط به برنامه ششم توسعه تهیـه گـزارش و بازنگری شـاخص‌های اختصاصـی ارزیابی عملکرد معاونت فرهنگی، نهایی‌سـازی آئیـن نامـه اجرایـی بنـد ج ماده ۹۲ برنامه ششـم با حضـور و همـکاری مدیران بخش‌هـای مربوطه‌ی وزارت خانه‌های نیرو، نفت، کشـور، شـرکت پسـت ج.ا.ا و بخش فرهنگ و گردشـگری و ورزش، سـازمان برنامه و بودجه تا مرحله ارجاع به هیئت دولت، اقدام خوبی بود که در صورت اجرا می‌تواند برای صنعت نشـر ارمغان ماندگاری داشـته باشـد. تهیه و بازنگری اقلام و جداول آماری فعالیت‌های دفاتر و مؤسسـات تابعه معاونت برای سـامانه فرابر که بخش آماری فرهنگ و هنر سـامانه مرکز آمار ایـران را تغذیـه می‌کنـد؛ تهیـه گـزارش و بازنگری اقـلام آماری فعالیت‌هـای دفاتر و مؤسسـات تابعه معاونـت فرهنگـی در قالـب جداول معنـی داری که بـرای برنامه‌ریزی‌های مدیران دفاتر و مؤسسـات تابعـه معاونـت قابـل بهره‌برداری باشـد هـم از دیگر اقدامـات واحد امـار و برنامه‌ریزی ایـن دفتر بود. هم‌چنیـن ارزیابـی عملکـرد معاونـت و تدوین گزارش‌های کارشناسـی و برگزاری جلسـات متعدد با سـازمان امـور داری و اسـتخدامی کشـور و ارتقـای نمره ارزیابی از ٦١ در سـال ۱۳۹۷ بـه عدد ۸۲ در سـال ۱۳۹۸ از دیگر اقدامات دفتر مطالعات اسـت. انجام مطالعات و گزارش‌های کارشناسـی بخش سـوم از فعالیت‌های این دفتر اسـت که در سـال ۱۳۹۸، انتشـار یک شماره «ماهنامه نقد و نظر فعالان نشـر در حـوزه برنامه‌ریـزی معاونت امور فرهنگی»، «بررسـی سـرانهٔ مطالعه در ایران مـرور مطالعات انجـام شـده» و ٤ شـماره فصـل نامه «معاونت امـور فرهنگـی در خبرگزاری‌های داخلـی» بازنگری آئیـن نامـه اصلاح یارانه‌های حوزه صنعت نشـر و ارائه نسـخه پیشـنهادی به سـازمان برنامـه و بودجه، تبییـن گـزارش کارشناسـی در موضوعات مختلف ، تبیین پیش نویس تفاهم‌نامه‌هـا، حضور فعال در شـوراهای مختلـف سیاسـت گـذاری و برنامه‌ریـزی معاونـت امور فرهنگی تلاشـی بود کـه موضوع برنامه‌ریزی بیشـتر در بخش مدیریتی معاونت مورد توجه قرار داده شـود.

الف: ترویج کتاب‌خوانی

اهداف و راهبردها و برنامه ها

اهداف کلی(بلند مدت) : افزایش سرانه مطالعه

اهـداف ویـژه (کوتـاه مـدت):۱. برنامه‌ریـزی مبتنـی بـر نیازهـا و ترویـج کتـاب و کتاب‌خوانـی؛ ۲. توسـعه زیرسـاخت‌ها و فعالیت‌هـای ترویـج کتاب‌خوانـی در روسـتاها و آبادی‌هـای عشـایری؛ ۳. افزایـش همکاری‌ها و مشـارکت نهادهـای مردمی، مدنی و غیردولتی، دولتـی و عمومی در حوزه

ترویج کتاب‌خوانی ٤. جذب امکانات و سرمایه‌های عمومی و خصوصی برای ترویج کتاب‌خوانی؛ ٥. ترویج غیرمستقیم آینده‌نگری و برنامه‌ریزی در حوزه ترویج کتاب‌خوانی؛ ٦. حمایت از ایده‌های نو و ابتکاری در حوزه کتاب‌خوانی؛ ۷. تمرکززدایی و توجه به برنامه‌ریزی محلی برای ترویج کتاب‌خوانی؛ ۸. طراحی برنامه‌های جذاب و مردم‌پسند در حوزه کتاب.

مطالعات انجام شده نشان می‌دهد کتاب‌خوانی شناخت افراد را افزایش می‌دهد، به این معنا که نگاه به زندگی را تغییر می‌دهد، خواسته‌های فرد منطقی‌تر می‌شود، بهتر می‌تواند مشکلات را حل کند، یا با آن‌ها کنار بیاید، در نتیجه کمتر و دیرتر دچار چالش‌های فرهنگی، اجتماعی و سیاسی می‌شود. کنشگر در هنگام مطالعه کتاب یک کنشگر یا مخاطب فعال است و احتمال سوژه‌شدگی کم است. در واقع مطالعه کتاب با انگیزه گذران اوقات فراغت، موجب افزایش سلامت روانی و نشاط اجتماعی و در نتیجه موجب کاهش آسیب‌های اجتماعی می‌شود.

کتاب‌خوانی با انگیزه گذران اوقات فراغت نیز تأثیر مستقیمی بر سلامت روانی و تأثیر غیرمستقیمی بر نشاط اجتماعی دارد. استرس‌ها و فشارهای روحی ناشی از زندگی را کاهش می‌دهد به‌طورکلی کتاب‌خوانی با هر انگیزه‌ای باشد به‌عنوان منشی است که در میدان فرهنگی انجام می‌گیرد و کسانی که در این میدان قرار می‌گیرند کمتر به‌سوی آسیب‌های فرهنگی، اجتماعی و سیاسی می‌روند.

بر مبنای همین استدلال و تبعیت از سیاست‌های کلان معاونت امور فرهنگی، این دفتر به منظور توسعه و ترویج کتاب خوانی در سراسر کشور به ویژه مناطق کم برخوردار و روستایی و حاشیه شهرها و همینطور توسعه و تقویت زیرساخت‌های صنعت نشر کشور مجموعه‌ای از برنامه‌های ترویج کتاب خوانی را برای اقشار مختلف جامعه طراحی و با همکاری تعداد زیادی از نهادهای دولتی ، غیردولتی و عمومی اجرا می‌کند.

این دفتر چهار برنامه‌ی تقدیر از مروجان کتاب، طرح انتخاب و معرفی پایتخت کتاب، جشنواره عشایر و روستای دوستدار کتاب و جشنواره جام باشگاه‌های کتاب و کتاب خوانی کودک و نوجوان را پایه ریزی کرد. البته به این برنامه‌ها فعالیت‌های دیگری از قبیل دوشنبه‌های کتاب‌خوانی، ویژه معرفی مهد کودک برتر در امر کتاب‌خوانی و جام باشگاه‌های کتاب‌خوانی زندان‌های کشور نیز در طی این مدت به آن‌ها اضافه شد.

برگزاری ششمین جشنواره تقدیر از مروجان کتاب‌خوانی

با توجه به موضوع کتاب‌خوانی و ضرورت اقدام پایه‌ای در این زمینه «جشنواره تقدیر از مروجان کتاب‌خوانی» از سال ۱۳۹۳ شکل گرفت. جشنواره با هدف شناسایی، تشویق و ترغیب افراد و گروه‌های فعال در حوزه کتاب‌خوانی و ترویج مطالعه، شکل گرفته است. این جشنواره بر

خودجوش بودن فعالیت‌ها و غیردولتی بودن آن‌ها تاکید دارد و هدف اصلی خود را رونق کتاب و مطالعه از طریق تشویق فعالان مروج کتاب قرار داده است. جشنواره فعالیت خود را در دفتر مطالعات و برنامه‌ریزی فرهنگی وزارت فرهنگ و ارشاد اسلامی آغاز کرده است. این جشنواره با مشارکت تعداد زیادی از دستگاه‌های دولتی، غیردولتی و عمومی از جمله نهاد کتاب خانه‌های عمومی کشور، کتاب خانه ملی جمهوری اسلامی ایران، کانون‌های فرهنگی هنری مساجد و نهادهای تشکل‌های مردمی مروج کتاب خوانی مانند انجمن کتابداری و اطلاع‌رسانی ایران، شورای کتاب کودک، کانون توسعه فرهنگی، مؤسسه حامی، مؤسسه جهک، انجمن سیمرغ و ... جزء هسته اصلی و شکل دهندگان به این جشنواره هستند .

هدف:

جشنواره تقدیر از مروجان کتاب‌خوانی، جشنواره‌ای مردم نهاد است که با هدف شناسایی، تشویق و ترغیب افراد و گروه‌هایی که در حوزه کتاب‌خوانی و ترویج مطالعه فعالیت می کنند توسط تشکل‌های غیردولتی مرتبط با کتاب و با حمایت معاونت فرهنگی وزارت فرهنگ و ارشاد اسلامی و همراهی و مشارکت تعدادی از دستگاه‌های دولتی، غیردولتی برگزار می‌شود.

بخش‌های جشنواره:

- بخش گروه‌ها و نهادهای غیردولتی :سازمان‌های مردم نهاد، واحدهای صنفی) مانند: مراکز توانبخشی، خیریه‌ها، نانوایی‌ها، مغازه داران، آرایشگاه‌ها و ... (، بخش خصوصی و مراکز خدمات عمومی)مانند: بیمارستان‌ها، درمانگاه‌ها، آموزشکده‌ها، مراکز تفریحی و ...(، فضاهای مجازی و مروجان الکترونیکی)مانند: فعالان شبکه‌های اجتماعی، برنامه‌های رادیویی و تلویزیونی، مطبوعات، اپلیکیشن‌های کتاب‌خوانی، پادکست‌ها و ..

- بخش افراد: هر فردی که در زمینه ترویج کتاب‌خوانی فعالیت داوطلبانه داشته باشد می‌تواند در این بخش شرکت کند) مانند: استادان دانشگاه و مراکز آموزشی، مادران، زنان خانه دار، کشاورزان، مروجان عشایر، کارکنان بیمارستان‌ها (اعم از پزشکان، پرستاران، بهیاران و -)، رانندگان، نانواها، معلمان، دانش آموزان، امامان جماعت، کتابداران، مربیان مهد کودک، هنرمندان، کتابفروشان، نویسندگان، مترجمان، قضات، کسبه، دانشجویان، بازنشستگان، کتابداران مدارس و ...

- بخش بین الملل: گروه‌ها و افراد فارسی زبانِ مروج کتاب در خارج از کشور، گروه‌ها و افراد خارجیِ فعال مروج کتاب در ایران، فعالیت‌های ترویج کتاب‌خوانی در کشورهای فارسی زبان یا دارای جمعیت‌های بزرگ فارسی زبان

- بخش نگاه ویژه: مروجان سیار، مروجان در مناطق دوزبانه (زبان‌های بلوچی، ترکی، عربی، کردی و ...) و مروجان برای افراد با نیازهای ویژه (روشندلان، ناشنوایان، توان یابان جسمی و ذهنی و...)

- بخش نشان استمرار: افراد یا گروه‌هایی که در دوره‌های گذشته برگزیده یا شایسته تقدیر شده‌اند نمی‌توانند در بخش‌های دیگر شرکت کنند. آن‌ها می‌توانند با ارائه گزارشی از فعالیت‌های گذشته و فعالیت‌های متفاوت جاری و طرح‌های نو در این بخش شرکت کنند.

شاخص‌های انتخاب:

تأثیر پایدار در گسترش کتاب‌خوانی میان مردم؛ خلاقیت و نوآوری در برنامه‌ها و شیوه‌های اجرایی؛ استفاده مناسب از مشارکت مردم و چهره‌ها؛ استفاده خلاقانه و بهینه از امکانات و ظرفیت‌های عمومی و مردمی؛ قابلیت معرفی به سایر مناطق به‌عنوان الگو؛ اثربخشی فعالیت‌های کتاب‌خوانی در رفتارهای اجتماعی یا فعالیت‌های عمومی مردم؛ فعالیت به شکل داوطلبانه(شاخص ترجیحی)؛ فعالیت در قالب گروهی (شاخص ترجیحی)

شاخص‌های داوری:

شورای برنامه‌ریزی این دوره از گروه‌ها و افراد برگزیده سال گذشته و از متخصصان ذیربط تشکیل شد، که پس از ارزیابی و آسیب شناسی دوره‌های قبل، شاخص‌های زیر را برای ارزیابی آثار رسیده تعیین کردند:

تأثیر پایدار در گسترش کتاب خوانی میان مردم؛ خلاقیت و نوآوری در برنامه‌ها و شیوه‌های اجرایی؛ استفاده مناسب از مشارکت مردم و چهره ها؛ استفاده خلاقانه و بهینه از امکانات و ظرفیت‌های عمومی و مردمی؛ قابلیت معرفی به سایر مناطق به عنوان الگو؛ اثربخشی فعالیت‌های کتاب‌خوانی در رفتارهای اجتماعی یا فعالیت‌های عمومی مردم؛ فعالیت به شکل داوطلبی،فعالیت در قالب گروهی

ترکیب هیئت داوری به گونه‌ای بود که همه گروه‌های غیردولتی و مردم نهاد و متخصصان مرتبط با هر یک از موضوعات در ارزیابی حضور داشتند و داوری همه جانبه نگری صورت پذیرفت.

اسامی‌داوران مرحله دوم:

۱. فرمهر منجزی ۲.فرح حق نژاد ۳.کیمیا امینی ٤.فریبا اقدامی ٥.محسن حاجی زین العابدینی

اسامی‌داواران مرحله نهایی:

۱. علی کاشفی خوانساری ۲. مهرزاد دانش ۳. سید کاظم حافظیان رضوی ٤. فاطمه پازوکی ٥. مجید رهبانی ٦. فرمهر منجزی ۷. ابوالفضل هاشمی ۸.هادی آشتیانی

جدول ۱-۴: نتایج ششمین جشنواره تقدیر از مروجان کتاب‌خوانی - سال ۱۳۹۸

بخش		تعداد شرکت کنندگان	شایسته تقدیر	برگزیده
گروه‌ها و نهادها		۱۸۳	۳	۱
افراد		۱۱۶	۲	۱
استمرار		۲۸	۱	-
نگاه ویژه	مروجان سیار	۴۸	۱	۱
	مروجان دو زبانه	۶۳	۱	۱
	توانایابان	۳۴	-	۱
معلمان		۴۶	۱	۱
دانش آموزان		۲۳	۱	-
اصناف و مشاغل		۳۹	۱	۱
کتابفروشان		۲۷	-	۱
مروجان الکترونیکی و فضای مجازی		۵۲	۱	۱
پژوهشگران		۱۴	۱	۱
کتابداران		۲۴۶	۲	۱
امامان جماعت		۲۹	۳	۲
مهدکودک ها		۳۲	-	-
بین الملل		۷	-	۱
مجموع		۹۸۷	۱۸	۱۴

جدول ۲-۴: ششمین جشنواره تقدیر از مروجان کتاب‌خوانی در یک نگاه- سال ۱۳۹۸

نام جشنواره	عنوان قلم آماری			تعداد
جشنواره تقدیر از مروجان کتاب‌خوانی	تعداد آثار بررسی شده			۹۸۷
	تعداد آثار برگزیده			۱۴
	تعداد آثار شایسته تقدیر			۱۸
	تعداد داوران	بخش دولتی	زن	۰
			مرد	۴
		بخش خصوصی	زن	۵
			مرد	۳
	حمایت مالی	مبلغ به ریال		۴۰۰,۰۰۰,۰۰۰ چهارصد میلیون ریال

جدول ۳-۴: اسامی برگزیدگان ششمین جشنواره تقدیر از مروجان کتاب‌خوانی - سال ۱۳۹۸

بخش	مقام	نام	استان و شهر
بخش گروه‌ها و نهادهای غیردولتی	شایسته تقدیر	تور کتاب شیراز صبا سعدین خرم - زهرا حقیقت دوست	فارس شیراز
	شایسته تقدیر	مؤسسه فرهنگی هنری همیاری آیندگان مهر زهرا بشیری	مازندران ساری
	شایسته تقدیر	مجتمع آموزشی فرهنگی دخترانه ابتدایی سما ریحانه تدین	خراسان رضوی نیشابور
	برگزیده	طرح بامداد کتابخانه ها شهلا افتخاری	تهران تهران
بخش افراد	شایسته تقدیر	اسما خواجه زاده	بوشهر-بوشهر
	برگزیده	فریده قاسمی ایستگاه مطالعه ساحلی برای بانوان	هرمزگان کنگ
	برگزیده	نسیم یوسفی مؤسسه تسکین برای کودکان سرطانی و خانواده‌های نیازمند	آذربایجان شرقی تبریز
بخش استمرار	شایسته تقدیر	اکرم عطاییان فعالیت در حوزه کتاب در کتابفروشی‌های مستقل و کتاب‌خوانی برای خانواده ها	خراسان رضوی تربت حیریه
بخش نگاه ویژه مروجان سیار	شایسته تقدیر	مهران محمدپور تولید پادکست و صوتی کتاب‌ها و ترویج کتاب‌خوانی برای کودکان بیمارستان‌ها	خراسان رضوی قوچان
	برگزیده	محمدرضا آمیان ورزشکار دوچرخه سوار کتاب برای آتش نشان‌ها	بوشهر بوشهر
بخش نگاه ویژه مروجان دو زبانه	شایسته تقدیر	صمد رهبریار حضور در مناطق محروم و روستاهای استان	گیلان رشت
	برگزیده	سمیه میهن خواه ترویج کتاب‌خوانی در روستاهای کم برخوردار جنوب بلوچستان	سیستان‌بلوچستان
بخش نگاه ویژه توان‌یابان	برگزیده	نیره سادات عبدالهی مقدم مؤسسه فرهنگی هنری طیف مهربان	تهران تهران

ادامه جدول ۳-۴: اسامی برگزیدگان ششمین جشنواره تقدیر از مروجان کتاب‌خوانی - سال ۱۳۹۸

بخش	مقام	نام	استان و شهر
بخش معلمان	شایسته تقدیر	فاطمه رحمانی ترویج کتاب‌خوانی در مدرسه و اوقات آزاد برای دانش آموزان و خانواده ها	قزوین تاکستان
	برگزیده	لیلا صالحی فعالیت در کلاس و وقت آزاد برای خانواده ها و دانش آموزان و به ویژه دانش آموزان با نیازهای خاص	آذربایجان غربی بوکان
بخش دانش آموزان	شایسته تقدیر	بهار دهقانزاده وقت آزاد اهدا کتاب دعوت از دوستان برای میهمانی‌های کتاب‌خوانی	یزد یزد
بخش اصناف مشاغل	شایسته تقدیر	منصور خانی آژاکتاب تاکسی آژانس مروج کتاب	تهران تهران
	برگزیده	مهران بقایی عینک فروشی مروج کتاب در مغازه خود	خوزستان اهواز
بخش کتابفروشان	برگزیده	شهرام شکوری فعالیت کتاب‌خوانی در کتابفروشی و اهدا و امانت کتاب	تهران تهران
بخش مروجان الکترونیکی و فضای مجازی	شایسته تقدیر	مهتاب دمیرچی خبرنگار حوزه کتاب و دانش و فناوری	مازندران ساری
	برگزیده	مائده اسدالهی فعالیت کتاب‌خوانی در اینستاگرام و فضای مجازی	تهران تهران
بخش بین الملل	برگزیده	آمنه فقیری از افغانستان تلاش برای کتاب‌خوانی کودکان مهاجر افغان در ایران	تهران روستای محمودآباد
بخش پژوهشگران	شایسته تقدیر	معصومه سعادت پژوهش پایان نامه در حوزه کتاب‌خوانی و ترویج	تهران
	برگزیده	زهرا سکری فعالیت برای کتابخانه‌های زندانیان و خانواده‌های آنان	خوزستان اهواز

ادامه جدول ۳-۴: اسامی برگزیدگان ششمین جشنواره تقدیر از مروجان کتاب‌خوانی - سال ۱۳۹۸

بخش	مقام	نام	استان و شهر
بخش کتابداران	شایسته تقدیر	زهرا اسدی جمنانی تلاش برای کتابخوان کردن خانواده‌ها و جذب افراد	مازندران ساری
	شایسته تقدیر	سکینه بهرامی نسب تلاش برای کتابخوان کردن خانواده‌ها	سمنان شاهرود
	برگزیده	محمد فلاح کتابخانه عمومی جذب افراد مختلف به کتابخانه	کردستان دیواندره
بخش امامان جماعت و کانون‌های فرهنگی هنری مساجد	شایسته تقدیر	ابوالفضل دلمراد زهی	سیستان و بلوچستان کزور
	شایسته تقدیر	مظفر سالاری	یزد - یزد
	شایسته تقدیر	رجب نعمتی قراء	مازندران - قائمشهر
	برگزیده	علی اکبر روحی گل خطمی	خراسان رضوی مشهد
	برگزیده	محمد رحیمی	مرکزی - دلیجان

جدول ۴-۴: مقایسه آثار رسیده به جشنواره تقدیر از مروجان کتاب‌خوانی

سال	آثار رسیده
۱۳۹۳	۹۸
۱۳۹۴	۴۹۷
۱۳۹۵	۷۵۴
۱۳۹۶	۷۹۲
۱۳۹۷	۹۱۷
۱۳۹۸	۹۸۷

نقشه ۱-۴: پراکندگی جغرافیایی برگزیدگان ششمین جشنواره تقدیر از مروجان کتاب‌خوانی

ششمین دوره انتخاب و معرفی پایتخت کتاب ایران

معاونت امور فرهنگی وزارت فرهنگ و ارشاد اسلامی طرح » انتخاب و معرفی پایتخت کتاب ایران « را با هدف توسعه فرهنگی و ترویج کتاب خوانی از طریق حمایت از برنامه‌ها و پیشنهادهای نو و ابتکاری، اثربخش و پایدار برگزار می کند» پایتخت کتاب ایران» عنوانی است که هر سال به یک شهر شرکت کننده که بر اساس نظر هیئت داوران، بهترین برنامه را برای ترویج کتاب خوانی ارائه کرده باشند، اعطا می‌شود. این طرح با مشارکت برخی از نهادهای دولتی و غیردولتی از جمله کمیسیون ملی یونسکو، سازمان شهرداری‌ها و دهیاری‌های کشور، سازمان اسناد و کتابخانه ملی ایران، نهاد کتابخانه‌های عمومی کشور، انجمن کتابداری و اطلاع‌رسانی، اتحادیه ناشران و کتابفروشان تهران، کانون‌های فرهنگی و هنری مساجد، تشکل‌های نشر، و دیگر نهادها و سازمان‌های فعال و علاقه مند در این زمینه اجرا می‌شود. شهر منتخب علاوه بر لوح تقدیر مقامات عالی‌رتبه کشوری، مجموعه‌ای از تسهیلات، اعتبارات و منابع فرهنگی دریافت می کنند.

پایتخت کتاب جهان از سال ۲۰۰۱ میلادی به این‌سو هر ساله از سوی سازمان یونسکو به شهری داده می‌شود که در جهت تقویت جایگاه کتاب و خواندن آن کوشش شایانی کرده باشد. هدف یونسکو این است تا از این طریق در آن سال به اجرای برنامه‌های فرهنگی مرتبط با کتاب بپردازد و از این راه شوق مطالعه را در مردم ایجاد کند. این انتخاب هیچ جایزه مالی را برای برگزیده آن دربر ندارد؛ بلکه تصدیق بهترین برنامه اختصاص داده‌شده به کتاب و کتاب‌خوانی است.

پایتخت کتاب ایران عنوان طرحی است که بر مبنای آن هرسال شهری به‌عنوان پایتخت کتاب ایران انتخاب می‌شود. بخش‌هایی از این طرح از پایتخت جهانی کتاب الگوبرداری شده است اما ازنظر ساختار اجرایی همخوانی‌های زیادی با شرایط فعالیت فرهنگی در ایران پیدا کرده است. نخستین دوره‌ی انتخاب و معرفی پایتخت کتاب ایران در سال ۱۳۹۳ به پیشنهاد، طراحی و مدیریت دفتر مطالعات و برنامه‌ریزی فرهنگی برگزار شد.

در پنج دوره برگزاری این برنامه به ترتیب شهرهای اهواز (۱۳۹٤)، نیشابور (۱۳۹۵)، بوشهر (۱۳۹٦)، کاشان (۱۳۹۷) و یزد (۱۳۹۸) توانسته اند عنوان «پایتخت کتاب ایران» را کسب کنند. شهر انتخاب شده ملزم به ارائه گزارش‌های دوره‌ای منظمی از پیشرفت برنامه‌های ارائه شده به دبیرخانه طرح انتخاب و معرفی پایتخت کتاب ایران است. اگر شهر انتخاب شده تا پاییز آن سال بر اساس برنامه‌ها و جدول زمان‌بندی ارائه شده فعالیت قابل توجهی نداشته باشد، احتمال تجدید نظر و پس گرفتن عنوان پایتخت کتاب براساس رأی هیئت داوران وجود خواهد داشت.

اهداف کلی :

- کمک به توسعه پایدار، فرهنگی و اجتماع محور شهرها
- انسجام‌بخشی به فعالیت‌های فرهنگی در شهرها با محوریت کتاب و کتاب‌خوانی
- کشف، جذب، ساماندهی و بهره گیری از امکانات و ظرفیت‌های محلی و بومی برای ترویج کتاب‌خوانی
- تقویت برنامه‌ریزی و نگاه به آینده

اعضای شورای برنامه‌ریزی در استان‌ها:

فرماندار شهر(رئیس شورا)، شهردار (نائب ریس شورا)، رئیس اداره فرهنگ و ارشاد اسلامی (دبیر شورا)، امام جمعه شهر یا یک نفر به نمایندگی ایشان، رئیس شورای شهر، رئیس اداره کتابخانه‌های عمومی، مسئول یا نماینده واحد صداوسیما، رئیس واحد سازمان تبلیغات اسلامی در شهر، رئیس اداره آموزش‌وپرورش، مدیر سازمان اسناد و کتابخانه ملی استان (برای مراکز استان‌ها)، مدیر کانون پرورش فکری کودکان و نوجوانان، نمایندگان تشکل‌های غیردولتی نشر، نماینده تشکل‌های غیردولتی اهل‌قلم و انجمن‌های ادبی شهر، نماینده انجمن مرکزی اولیا و مربیان، نماینده کتاب‌فروشان، رئیس انجمن کتابخانه‌های عمومی شهرستان، صاحبان صنایع، کارخانه‌ها و مؤسسات بزرگ تجاری، سمن‌ها و نهادهای داوطلبانه غیردولتی فعال در حوزه کتاب‌خوانی، نماینده دانشگاه‌ها و مراکز آموزش عالی، نماینده تیم‌ها و گروه‌های ورزشی و هنری، کارشناسان متخصص رشته‌های مرتبط

تبصره۱: اعضای شورا براساس مقتضیات محلی و منطقه‌ای تعیین می‌شود، اما در هرصورت حضور نمایندگان تشکل‌های نشر و قلم و کتابفروشان ضروری است.

تبصره۲: پیشنهاد می‌شود در تدوین برنامه شهر از مشورت‌های نخبگان، روحانیون (به‌خصوص امامان جمعه)، استادان دانشگاه و مدیران دستگاه‌های دولتی ذی‌ربط بهره گرفته شده و پشتیبانی آنان نیز جلب شود.

رئیس اداره فرهنگ و ارشاد اسلامی شهر، رابط با دبیرخانه مرکزی انتخاب و معرفی پایتخت کتاب ایران است.

برنامه تدوین‌شده ضمن معرفی مجموعه فعالیت‌های فرهنگی ترویجی درزمینه کتاب‌خوانی از مشارکت همه اجزای صنعت نشر (پدیدآورندگان، ناشران، کتاب‌فروشان، کتابداران)، مشارکت سازمان‌های دولتی و غیردولتی مرتبط با کتاب‌خوانی، حضور فعال هنرمندان، مفاخر و مشاهیر و طیف گسترده مخاطبان ازجمله زنان و کودکان و نوجوانان بهره‌مند باشد.

با اعلام فراخوان ارسال آثار شهرهای متقاضی شرکت در این طرح، ۱۷۱ شهر آثار و مستندات خود را به دبیرخانه مرکزی ستاد هماهنگی شهرها و روستاهای دوستدار کتاب معاونت امور فرهنگی وزارت فرهنگ و ارشاد اسلامی ارسال کردند. کیفیت آثار ارسالی در این دوره نسبت به دوره‌های گذشته از رشد قابل توجهی

برخوردار بود به گونه‌ای که داوران مراحل اولیه این طرح برخلاف روال سال‌های گذشته که ۲۰ شهر را به‌عنوان شهرهای راه‌یافته به مرحله نیمه‌نهایی انتخاب می کردند در این دوره ۳۸ شهر را برای این مرحله انتخاب و به دبیرخانه معرفی کردند که پس از داوری در مرحله نیمه نهایی پنج شهر، اوز، بم، شهر ری، شیراز و رفسنجان به مرحله نهایی این رویداد راه یافتند.

دفتر مطالعات به‌منظور ارتقا کیفیت اجرا و داوری مقدمات زیر را نیز به انجام رسانید:

برگزاری چهار جلسه شورای برنامه‌ریزی ششمین برنامه انتخاب و معرفی پایتخت کتاب ایران؛ برگزاری جلسه مجمع عمومی با حضور اعضای شبکه شهرهای دوستدار کتاب در شیراز، برگزاری نشست هم‌اندیشی شبکه شهرهای دوستدار کتاب با حضور دکتر محسن جوادی، معاون امور فرهنگی وزارت فرهنگ و ارشاد اسلامی، مهدی جمالی‌نژاد، رئیس سازمان شهرداری‌ها و دهیاری‌های کشور، علی اصغر سیدآبادی مشاور وزیر و مدیر کل دفتر طرح و برنامه وزارت فرهنگ و ارشاد اسلامی، ابراهیم حیدری مدیرکل دفتر مطالعات و برنامه‌ریزی‌های فرهنگی و شهرداران و روسای ادارات شهرهای عضو شورای هماهنگی شهرهای دوستدار کتاب در سازمان شهرداری‌ها و دهیاری‌های کشور، بازدید ۱۶ تن از مدیران کشوری و استانی و معاونین، علی اصغر سید آبادی مشاور وزیر فرهنگ، ابراهیم حیدری مدیر کل دفتر مطالعات فرهنگی؛ مهدی حشمتی معاون ترویج کتاب‌خوانی این دفتر، دکتر عبدالهی رئیس مرکز مطالعات برنامه‌ریزی شهری و روستایی وزارت کشور، اسماعیل زیارتی مدیر دفتر برنامه‌ریزی و مدیریت توسعه روستایی سازمان شهرداری و دهیاری‌ها، مهندس برزگر معاون دفتر فرهنگی و اجتماعی معاونت توسعه روستایی و مناطق محروم دفتر ریاست جمهوری، سعادتی معاون امور فرهنگی کتابخانه‌های ستاد عالی کانون فرهنگی هنری مساجد، دکتر منوچهری مدیرکل نهاد کتابخانه‌های عمومی استان فارس و کارشناسان همراه و مهدی امید بخش معاون فرهنگی اداره کل فرهنگ و ارشاد اسلامی استان فارس به اتفاق رئیس کمیسیون فرهنگی مجلس و فرماندار، از برنامه‌هایی که در راستای ترویج کتاب‌خوانی در۲۹ آذر ماه در شهر اوز استان فارس.

پس از ارزیابی و داوری هیئت‌داوران، از میان پنج شهر اوز، بم، شهرری، شیراز و رفسنجان، شهر شیراز به عنوان ششمین پایتخت کتاب ایران در سال ۱۳۹۸ انتخاب شد و شهرهای اوز، بم، شهرری

و رفسنجان، به عنوان شهرهای خلاق کتاب خوانی ایران معرفی شدند.

نمودار ۱-۴: تعداد شهرهای شرکت کننده در ششمین دوره انتخاب و معرفی پایتخت کتاب ایران به تفکیک استان - سال ۱۳۹۸

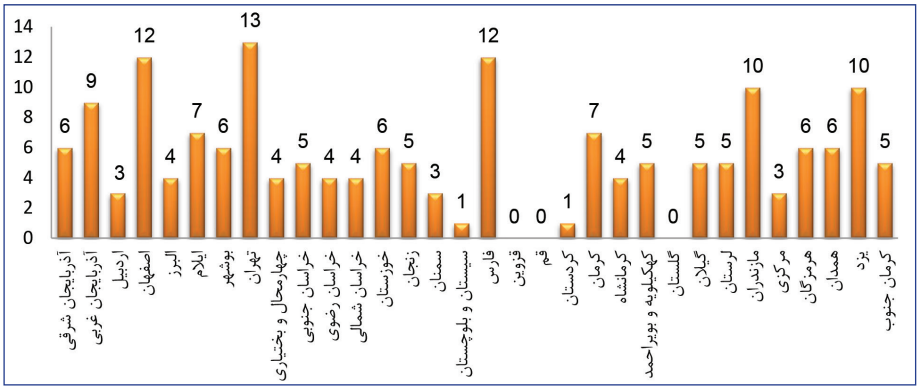

جدول ۵-۴: شهرهای شرکت کننده در ششمین دوره انتخاب و معرفی پایتخت کتاب ایران - سال ۱۳۹۸

ردیف	استان	شهر
۱	آذربایجان غربی	ارومیه
۲	اصفهان	شهرضا
۳	آذربایجان شرقی	تبریز
۴		میاندوآب
۵	بوشهر	گناوه
۶		کاکی
۷		برازجان
۸		کنگان
۹		خورموج
۱۰	تهران	شهرری
۱۱	خراسان جنوبی	سربیشه
۱۲	خراسان رضوی	سبزوار
۱۳	خراسان شمالی	بجنورد
۱۴	خوزستان	دزفول
۱۵		رامهرمز
۱۶	فارس	مرودشت
۱۷		جهرم
۱۸		فسا
۱۹		شیراز
۲۰		اوز
۲۱		اردکان سپیدان

ادامه جدول ۵-۴: شهرهای شرکت کننده در ششمین دوره انتخاب و معرفی پایتخت کتاب ایران - سال ۱۳۹۸

ردیف	استان	شهر
۲۲	کرمان	بم
۲۳		رفسنجان
۲۴	کرمانشاه	اسلام‌آباد غرب
۲۵	گیلان	لاهیجان
۲۶	لرستان	کوه دشت
۲۷		خرم‌آباد
۲۸	مازندران	بهشهر
۲۹		آمل
۳۰		ساری
۳۱		بابل
۳۲	هرمزگان	بندرعباس
۳۳		بندرلنگه
۳۴		سیریک
۳۵	همدان	همدان
۳۶	یزد	تفت
۳۷		اردکان
۳۸		اشکذر

اسامی داوران مرحله نیمه نهایی

هادی آشتیانی مدیرکل امور فرهنگی نهاد کتابخانه‌های عمومی کشور، اسماعیل زیارتی مدیرکل دفتر برنامه‌ریزی و مدیریت توسعه روستایی سازمان شهرداری‌ها و دهیاری‌های وزارت کشور، مجیدعبدالهی رئیس مرکز مطالعات برنامه‌ریزی شهری و روستایی سازمان شهرداری‌ها و دهیاری‌های کشور، محمود آموزگار نائب رئیس اتحادیه ناشران و کتابفروشان تهران، هانیه گرایئلی مشاور رئیس و مدیرکل حوزه ریاست و روابط عمومی سازمان اسناد و کتابخانه ملی جمهوری اسلامی ایران، نیکنام حسینی پور مدیرعامل محترم مؤسسه خانه کتاب، فریبرزخسروی رئیس محترم هیئت مدیره انجمن کتابداری و اطلاع‌رسانی، دکتر عبدالمهدی مستکین مشاور فرهنگی گروه ملی یونسکو، میثم نمکی رئیس اداره فرهنگ و ارشاد اسلامی شهر کاشان، سعید سعادتی معاون امور فرهنگی کتابخانه‌های ستاد عالی کانون‌های فرهنگی و هنری مسجد کشور، ابراهیم حیدری مدیر کل دفتر مطالعات و برنامه‌ریزی فرهنگی وزارت فرهنگ و ارشاد اسلامی و دبیرششمین برنامه انتخاب و معرفی پایتخت کتاب ایران

اسامی داوران مرحله نهایی

محسن جوادی معاون محترم امور فرهنگی وزارت فرهنگ و ارشاد اسلامی، مهدی جمالی نژاد، معاون محترم عمرانی وزیر کشور و رئیس سازمان شهرداریها و دهیاریهای کشور، علی اصغر سیدآبادی مشاور محترم وزیر در امور برنامه‌ریزی، علیرضا مختار پودبیر کل محترم نهاد کتابخانه‌های عمومی کشور، فریدون عموزاده خلیلی رئیس هیئت مدیره انجمن نویسندگان کودک و نوجوان، حجت الاسلام و المسلمین دکتر حبیب الله ارزانی مشاور وزیر و رئیس ستاد عالی کانونهای فرهنگی و هنری مساجد کشور، محمود آموزگار نائب رئیس اتحادیه ناشران و کتابفروشان تهران، اشرف بروجردی رئیس سازمان اسناد و کتابخانه ملی جمهوری اسلامی ایران، سیّد محمد بهشتی پژوهشگر، حجتالله ایوبی دبیر کل گروه ملی یونسکو، مرتضی الویری رئیس شورای عالی استانها و مجید جوادیان زاده مدیرکل اداره کل فرهنگ و ارشاد اسلامی استان یزد، فریبرزخسروی

رئیس محترم هیئت مدیره انجمن کتابداری و اطلاع‌رسانی ، ابراهیم حیدری مدیرکل دفتر مطالعات و برنا مه ریزی فرهنگی وزارت فرهنگ و ارشاد اسلامی و دبیرششمین برنامه انتخاب و معرفی پایتخت کتاب ایران

به دلیل ارائه برنامه‌های مشارکت‌جویانه و مردمی، استفاده از ظرفیت‌های بومی در تدوین برنامه‌های ویژهٔ پایتخت کتاب ایران، لوح تقدیر کمیسیون ملی یونسکو و لوح تقدیر وزیر فرهنگ و ارشاد اسلامی همراه با تسهیلات مناسب برای تأسیس، نوسازی و تجهیز کتابفروشی‌ها، و مراکز توزیع کتاب و حمایت از طرح‌های برگزیده ترویج کتاب‌خوانی به شهرهای خلاق اهدا شد. هم‌چنین به دلیل استمرار در اجرای مناسب برنامه‌های سال‌های گذشته، راه‌اندازی پویش‌های اجتماعی در قالب گروه‌های مردمی برای ترویج کتاب، تدوین و ارائه برنامه‌های نوآورانه، و خلاق و استفاده از ظرفیت‌های فرهنگی و بخش خصوصی در جهت گسترش کتاب و کتاب‌خوانی، تشکل‌های مردمی، صنایع و مراکز ورزشی و فرهنگی لوح افتخار وزرای محترم کشور و فرهنگ و ارشاد اسلامی و لوح تقدیر کمیسیون ملی یونسکو، تسهیلات مناسب برای تأسیس، نوسازی و تجهیز کتابفروشی‌ها و مراکز توزیع و حمایت از طرح‌های برگزیده ترویج کتاب‌خوانی، و ۳۰۰ میلیون ریال جایزه نقدی به همراه ۵۲۰ میلیون ریال حواله کتاب به مدیرکل محترم فرهنگ و ارشاد اسلامی، شهردار محترم، و مدیر کل محترم نهاد کتابخانه‌های عمومی به نمایندگی ازمردم فرهیخته و کتاب‌دوست شهر تاریخی شیراز به عنوان ششمین پایتخت کتاب ایران اهدا شد.

جشنواره روستاها و عشایر دوستدار کتاب

معاونت امور فرهنگی وزارت فرهنگ و ارشاد اسلامی به‌منظور گسترش عدالت فرهنگی در سراسر کشور و پشتیبانی از اقدامات انجام شده و طرح‌های ابتکاری در حوزه کتاب و کتاب‌خوانی

و جلب توجه سازمان‌ها و نهادهای مرتبط به اهمیت کتاب در جامعه، « جشنواره روستاها و عشایر دوستدار کتاب » را در سطح روستاها و عشایر سراسر کشور برگزار می کند.

مجموعه فعالیت‌های فرهنگی- ترویجی مرتبط با کتاب خوانی که با مشارکت‌های مردمی، نهادها و سازمان‌های فعال در میان روستائیان و عشایر اجرا شده یا برای اجرا در سال آینده برنامه‌ریزی شده است، می‌تواند نامزد شرکت در جشنواره این باشد.

جشنواره روستاها و عشایر دوستدار کتاب، رویدادی است که هرسال با همکاری مجموعه‌ای از دستگاه‌های دولتی و غیردولتی اجرا می‌شود. بر این اساس هرسال۱۰ روستا یا آبادی عشایری به‌عنوان روستاها و عشایر دوستدار کتاب معرفی می‌شوند. برای شرکت در این جشنواره، روستاها باید ضمن معرفی ویژگی‌های خاص فرهنگی و اجتماعی روستا، مجموعه فعالیت‌ها، طرح‌ها و برنامه‌های اجرایی خود را برای تقویت زیرساخت‌های کتاب‌خوانی و ترویج عمومی کتاب در روستا معرفی کنند.این جشنواره با هدف گسترش عدالت و ترویج کتاب‌خوانی در سراسر کشور از سال **۱۳۹۳** به پیشنهاد و مدیریت دفتر مطالعات و برنامه‌ریزی فرهنگی آغاز به کار کرد و تاکنون پنج دوره از آن برگزار شده است.

اهداف

- توسعه زیرساخت‌ها و فعالیت‌های ترویج کتاب خوانی در روستاها و آبادی‌های عشایری
- افزایش همکاری‌ها و مشارکت نهادهای مردمی، مدنی و غیردولتی، دولتی و عمومی در حوزه ترویج کتاب خوانی
- ترویج غیرمستقیم آینده نگری و برنامه‌ریزی در حوزه ترویج کتاب خوانی
- حمایت از ایده‌های نو و ابتکاری در حوزه کتاب خوانی
- تمرکز زدایی و توجه به برنامه‌ریزی محلی برای ترویج کتاب خوانی
- طراحی برنامه‌های جذاب و مردم پسند در حوزه کتاب.

ششمین جشنواره روستاها و عشایر دوستدار کتاب ایران از ابتدای تیرماه با اعلام فراخوان آن از سوی دفتر مطالعات و برنامه‌ریزی فرهنگی و ستاد هماهنگی شهرها و روستاهای دوستدار کتاب معاونت امور فرهنگی وزارت فرهنگ و ارشاد اسلامی به‌تمامی نهادها و سازمان‌های ذی‌ربط ازجمله نهادها و سازمان‌های دولتی و غیردولتی همچون نهاد کتابخانه‌های عمومی کشور، دفتر فرهنگی و اجتماعی معاونت توسعه روستایی و مناطق محروم ریاست جمهوری، سازمان اسناد و کتابخانه ملی جمهوری اسلامی، سازمان شهرداری‌ها و دهیاری‌ها، ستاد عالی کانون‌های فرهنگی و هنری مساجد کشور، خانه کتاب، کمیسیون ملی یونسکو، انجمن نویسندگان کودک و نوجوان، اتحادیه ناشران و کتاب‌فروشان تهران، انجمن کتابداری و اطلاع‌رسانی ایران و شبکه شهرهای دوستدار

کتـاب و بخـش خصوصی و فعالان فرهنگی و تشـکل‌های مردم‌نهاد شـروع به کارکرد.

به‌منظور گسترش عدالت فرهنگی در سراسر کشور و پشتیبانی از اقدامات انجام شده و طرح‌های ابتکاری در حوزه کتاب و کتاب‌خوانی و جلب توجه سازمان‌ها و نهادهای مرتبط به اهمیت کتاب، مجموعـه فعالیت‌هـای فرهنگی ترویجی مرتبط با کتاب‌خوانی که با مشـارکت‌های مردمی، نهادها و سـازمان‌های فعال در میان روسـتائیان و عشـایر اجرا شـده یا برای اجرا در سـال آینده برنامه‌ریزی شده اسـت، می‌تواند نامزد شـرکت در جشنواره باشد. در هر برنامه، اعم از اجرا شده یا پیش‌بینی‌شده، باید اهداف، شـیوه اجرا، نهادهای مشـارکت‌کننده و نحوه تأمین بودجه آن مشخص شود.

برای شـرکت در این جشـنواره، ضروری است مجموعه فعالیت‌ها، برنامه‌ها، مدارک و مستندات با امضای دهیار، رئیس شـورای اسـلامی، و مسـئول کتابخانه یا متولی طرح‌های کتاب‌خوانی، به همراه برگه‌های تکمیل‌شـده به دبیرخانه اسـتانی جشـنواره مسـتقر در ادارات کل فرهنگ و ارشـاد اسلامی اسـتان‌ها یا به‌صورت مسـتقیم به دبیرخانه مرکزی در تهران ارسـال شود.

هیئـت‌داوران جشـنواره از میـان نامـزدان نهایـی، ۱۰ روسـتا یـا گـروه عشـایری برگزیـده را به‌عنـوان «دوستدار کتاب» معرفی خواهد کرد. روستاهاو عشایر برگزیده در مراسمی با حضور شخصیت‌های فرهنگی و سیاسـی کشـور در تهران مورد تقدیر قرار خواهند گرفت. در اسـتان‌ها نیز به نحو مقتضی از روسـتاها و عشـایر برگزیده تقدیر به عمـل خواهد آمد.

از سـال ۱۳۹۳ و در طول پنج دوره از برگزاری این جشـنواره، هر سـاله ده روسـتا و گروه عشایری به عنوان روستاها و عشایر دوستدار کتاب برگزیده شده و یک روستا به عنوان برگزیدۀ برگزیده‌ها موفق به دریافت جایزه اسـتمرار شده است.

برنامه‌های ارسالی می‌تواند شامل مجموعه فعالیت‌های زیر باشد:

اقدامات زیربنایی شامل تأسیس نهادهای مرتبط به کتاب‌خوانی ازجمله کتابخانه، واگذاری زمین، تأمین تجهیزات و امکانات زیربنایی

فعالیت‌های ترویجی شـامل برگزاری مسـابقات، جشنواره‌ها، نمایشگاه‌ها، و هر فعالیتی که به نحو مبتکرانـه و خلاقانه‌ای به ترویج کتاب و کتاب‌خوانی بیانجامد.

شاخص‌های انتخاب

- متناسب با نیازهای محلی، آیین‌های بومی و ارزش‌های دینی و ملی باشد.
- تأثیرات پایداری در ارتقای سطح فرهنگ کتاب‌خوانی داشته باشد.
- از مشارکت مردمی و پشتیبانی واحدهای اجرایی روستا و عشایربرخوردار باشد.
- پوشـش جمعیتی مناسـب داشـته باشـدو به‌خصوص زنان، کودکان و نوجوانان را مورد توجه قرار دهد.

- قابلیت الگوبرداری و اجرا در سایر مناطق را داشته باشد.
- از تازگی و کیفیت در محتوا و شیوه اجرا برخوردار باشد.

اقدامات مقدماتی اجرای جشنواره شامل: اعزام دو نویسنده برای آموزش مربیان به ده استان مورد نظر، برگزاری جلسه شورای هماهنگی شهرهای دوستدار کتاب با حضور آقایان دکتر جمالی نژاد رئیس سازمان دهیاری‌ها و شهرداری‌ها، دکتر جوادی و اعضای شورا، برنامه‌ریزی برای ترویج کتاب‌خوانی در مناطق محروم و کمتر برخوردار، برگزاری مجمع عمومی شبکه روستاهای دوستدار کتاب با حضور آقایان دکتر جوادی، ارزانی، دکتر عبداللهی، مختارپور و ... -برگزاری نشست شورای هماهنگی روستاهای دوستدار کتاب

- راه‌اندازی پویش اهدای کتاب به مناطق روستایی
- نشست بخشداران، دهیاران، شهرداران و شوراهای اسلامی روستاهای جنوب کرمان با موضوع فعالیت‌های ترویجی کتاب‌خوانی
- برنامه‌ریزی و اجرای کارگاه‌های آموزشی کتاب‌خوانی برای معلمان (جدید)
- برنامه‌ریزی و برگزاری کارگاه برنامه‌ریزی فرهنگی برای معاونین وکارشناسان ادارات کل ارشاد استان‌هادرحوزه کتاب
- برگزاری کارگاه‌های آموزشی با موضوع برنامه‌ریزی فرهنگی با حضور معاونین فرهنگی همه استان‌ها در یزد
- برگزاری کارگاه آموزشی برنامه‌ریزی فرهنگی دراستان البرز
- نشست فعالان حوزه ترویج کتاب‌خوانی جنوب کرمان
- اقدامات انجام شده در نمایشگاه بین‌المللی کتاب تهران

علاوه بر این‌ها در ابتدای سال به‌منظور تشویق و معرفی هر چه بیشتر فرهنگ ترویج کتاب‌خوانی در روستاها و تحقق اهداف برنامه جشنواره، جلسه مجمع عمومی با حضور اعضای شبکه روستاها و عشایر برگزیده جشنواره سال برگزار و نمایندگان ۲۷ روستا از روستاهای برگزیده جشنواره روستاها و عشایر دوستدار کتاب، از ۱۸ استان به حضور در غرفه‌های ویژه صنایع فرهنگی روستاهای منتخب در نمایشگاه بین‌المللی کتاب تهران دعوت و نسبت به خدمات پشتیبانی و اسکان و پذیرایی آنان، برگزاری روز یزد پایتخت کتاب ایران در نمایشگاه بین‌المللی کتاب تهران، حضور شبکه مروجان کتاب‌خوانی برای جمع‌آوری کمک‌های فرهنگی به سیل زدگان در سی و دومین نمایشگاه کتاب تهران، ارسال اقلام فرهنگی برای مناطق سیل زده استان‌های گلستان، لرستان و خوزستان برای تجهیز کتابخانه‌های مناطق آسیب دیده از سیل، رونمایی از پروفایل نویسندگان ایرانی در نمایشگاه بین‌المللی کتاب تهران اقدام کرد.

بازدید مقام عالی وزارت و بازدید رئیس کمیسیون فرهنگی مجلس از غرفه روستاهای دوستدار کتاب
در نمایشگاه بین المللی کتاب تهران

در ششمین جشنواره روستاها و عشایر دوستدار کتاب ایران از مجموع۱۴۱۹ اثر ارسالی به دبیرخانه مرکزی، پس از داوری اولیه ٦٠ اثر به داوری نهایی این جشنواره راه یافتند. از ٦٠ روستا و منطقه عشایری راه‌یافته به مرحله نهایی این جشنواره ٦ روستا و منطقه عشایری در بخش استمرار حضور داشتند و روستای پوده از توابع شهرستان دهاقان استان اصفهان به‌عنوان برگزیده بخش استمرار انتخاب شد. از ٥٤ روستا و منطقه عشایری حاضر در مرحله نهایی، ۱۰ روستا به‌عنوان روستاهای برگزیده و ۱۰ روستا به‌عنوان روستاهای تقدیری انتخاب شدند.

داوران مرحله نهایی

هادی آشتیانی مدیرکل امور فرهنگی نهاد کتابخانه‌های عمومی کشور، اسماعیل زیارتی مدیرکل دفتر برنامه‌ریزی و مدیریت توسعه روستایی سازمان شهرداری‌ها و دهیاری‌های وزارت کشور، مجیدعبدالهی رئیس مرکز مطالعات برنامه‌ریزی شهری و روستایی سازمان شهرداری‌ها و دهیاری‌های کشور، محمود آموزگار نائب رئیس اتحادیه ناشران و کتابفروشان تهران، هانیه گرایئلی مشاور رئیس و مدیرکل حوزه ریاست و روابط عمومی سازمان اسناد و کتابخانه ملی جمهوری اسلامی ایران، سعید صوفی رئیس شبکه روستاهای دوستدار کتاب، رضا برزگر معاون دفتر فرهنگی و اجتماعی معاونت توسعه روستایی و مناطق محروم ریاست جمهوری، روح الله منوچهری مدیر کل اداره کتابخانه‌های عمومی استان فارس، عبدالحکیم بهار عضو شبکه روستاهای دوستدار کتاب، سعید سعادتی معاون امور فرهنگی هنری ستاد عالی کانون فرهنگی و هنری مساجد کشور، سید کاظم حافظیان رضوی ، عبدالمهدی مستکین مشاور فرهنگی گروه ملی یونسکو

به دلیل فعالیت‌های گسترده، ابتکاری و مردمی در ترویج کتاب‌خوانی، لوح تقدیر وزیر محترم فرهنگ و ارشاد اسلامی به همراه مبلغ ۱۰۰ میلیون ریال حواله کتاب و مبلغ ۱۰۰ میلیون ریال جایزه

نقدی از طرف معاونت امور فرهنگی، مبلغ ۱۰۰ میلیون ریال جایزه نقدی از سوی نهاد کتابخانه‌های عمومی، مبلغ ۱۰۰ میلیون ریال از سوی سازمان شهرداری‌ها و دهیاری‌های کشور، مبلغ ۱۰۰ میلیون ریال کانون عالی فرهنگی هنری مساجد، حمایت از دو طرح کارآفرینی فرهنگی تا سقف ۲۰۰ میلیون ریال وام کم بهره از سوی معاونت توسعه روستایی نهاد ریاست جمهوری به روستاهای برگزیده اهدا شد. هم‌چنین لوح تقدیر جشنواره به همراه ۱۰۰ میلیون ریال حواله کتاب اهدا به روستاهای تقدیری اهدا شد.

جدول ۶-۴: میزان مشارکت در چهارمین برنامه انتخاب و معرفی پایتخت کتاب ایران و ششمین جشنواره روستاها و عشایر دوستدار کتاب به تفکیک استان - سال ۱۳۹۸

نام استان	روستاها و عشایر دوستدار کتاب			انتخاب و معرفی پایتخت کتاب ایران		
	تعداد روستاهای شرکت کننده	تعداد فعالیت‌های انجام شده	تعداد برنامه‌های پیش بینی شده	تعداد شهرهای شرکت کننده	تعداد فعالیت‌های انجام شده در سال گذشته	تعداد برنامه‌های پیش بینی شده
آذربایجان شرقی	۹	۵۲	۲۴	۶		
آذربایجان غربی	۱۹	۵۴	۱۴	۹		
اردبیل	۴۴	۱۸	۵۴	۳		
اصفهان	۴۳	۱۰۸	۴۵	۴		
البرز	۱۴	۴۷	۵۰	۷		
ایلام	۵۲	۱۱	۱۱	۱۲		
بوشهر	۱۰۹	۲۲۴	۹۱	۶		
تهران	۹۲	۱۶۷	۸۵	۱۳		
چهارمحال و بختیاری	۱۸	۲۸	۱۸	۴		
خراسان جنوبی	۱۲۷	۳۴۱	۱۲۳	۵		
خراسان رضوی	۳۶	۶۷	۷۲	۴		
خراسان شمالی	۲۱	۱۸۵	۶۴	۴		
خوزستان	۵۹	۲۴۷	۶۸	۶		
زنجان	۱۶	۴۵	۲۵	۵		
سمنان	۱۱	۱۸۱	۱۴	۳		
سیستان و بلوچستان	۱۰	۱۳۶	۳۶	۱		

ادامه جدول ۶-۴: میزان مشارکت در چهارمین برنامه انتخاب و معرفی پایتخت کتاب ایران و ششمین جشنواره روستاها و عشایر دوستدار کتاب به تفکیک استان - سال ۱۳۹۸

نام استان	روستاها و عشایر دوستدار کتاب			انتخاب و معرفی پایتخت کتاب ایران		
	تعداد روستاهای شرکت کننده	تعداد فعالیت‌های انجام شده	تعداد برنامه‌های پیش بینی شده	تعداد شهرهای شرکت کننده	تعداد فعالیت‌های انجام شده در سال گذشته	تعداد برنامه‌های پیش بینی شده
قزوین	۵	۰	۰	۰		
قم	۱۲	۱۸	۲۳	۰		
کردستان	۱۴	۵۰	۱۹	۱		
کرمان	۱۶۱	۹۵	۴۲	۷		
کرمانشاه	۶۱	۸	۸۹	۴		
کهکیلویه و بویراحمد	۶۹	۷۹	۵۹	۵		
گلستان	۱۲	۲	۶	۰		
گیلان	۱۱	۴۸	۶	۵		
لرستان	۴۳	۷۵	۴۱	۵		
مازندران	۸۵	۳۹۹	۱۳۵	۱۰		
مرکزی	۶	۲۱	۲	۳		
هرمزگان	۱۵	۶۹	۴۵	۶		
همدان	۴۷	۹۷۶	۱۰۷	۶		
یزد	۶۹	۲۸۱	۱۰۰	۱۰		
کرمان جنوب	۵۵	۱۶	۵	۵		
مجموع	۱,۴۱۹	۴,۵۲۰	۱,۵۷۲	۱۷۱		

نمودار ۲-۴: تعداد روستاهای شرکت کننده در ششمین جشنواره روستاها و عشایر دوستدار کتاب به تفکیک استان - سال ۱۳۹۸

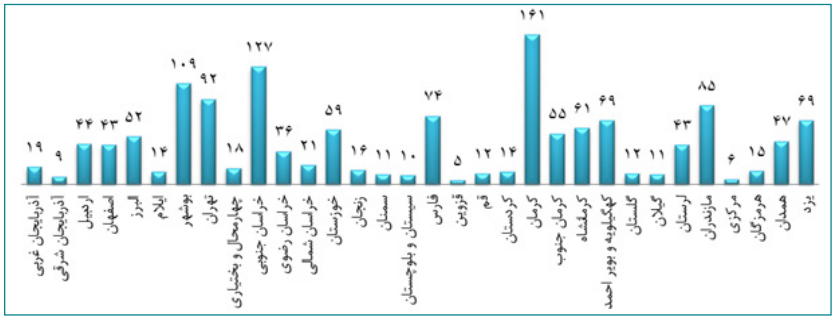

جدول ۷-۴: روستاهای راه یافته به مرحله نهایی ششمین جشنواره روستاها و عشایر دوستدار کتاب ایران به تفکیک استان - سال ۱۳۹۸

ردیف	استان	شهرستان	روستا
۱	اصفهان	کاشان	وادقان
۲		فریدن	غرغن
۳	آذربایجان شرقی	شبستر	تیل
۴	آذربایجان غربی	مهاباد	سید آباد
۵			لج
۶		ارومیه	بالو
۷		بوکان	ناچیت
۸	بوشهر	تنگستان	گورک سادات
۹			بنه گز
۱۰		دشتی	مل گل
۱۱	چهارمحال و بختیاری	کوهرنگ	فانی آباد
۱۲	خراسان جنوبی	طبس	هودر
۱۳	خراسان رضوی	نیشابور	احمد آباد میان جلگه
۱۴		جغتای	ریواده
۱۵		خوشاب	سید آباد
۱۶	خراسان شمالی	شیروان	زوارم
۱۷		گرمه	دشت
۱۸	خوزستان	رامهرمز	مربچه
۱۹			دوکوهک
۲۰	زنجان	ابهر	درسجین
۲۱	سمنان	سرخه	افتر
۲۲			لاسجرد
۲۳	سیستان و بلوچستان	ایرانشهر	آزمناباد
۲۴		چابهار	وشنام دری

ادامه جدول ۷-۴: روستاهای راه یافته به مرحله نهایی ششمین جشنواره روستاها و عشایر دوستدار کتاب ایران به تفکیک استان - سال ۱۳۹۸

ردیف	استان	شهرستان	روستا
۲۵	فارس	لامرد	دهنو
۲۶		جهرم	علویه
۲۷		آباده	حشمتیه
۲۸		جهرم	طاحونه
۲۹		پاسارگاد	اکبر آباد
۳۰		لامرد	پاقلات
۳۱		مرودشت	ولیعصر
۳۲		داراب	شهرک غدیر
۳۳		فسا	خورنگان
۳۴	کردستان	سقز	سرا
۳۵	کرمان	بم	دهبکری
۳۶		کرمان	احمد آباد
۳۷	کرمان جنوب	کهنوج	شیخ آباد
۳۸	کرمانشاه	پاوه	نوریاب
۳۹	کهگیلویه و بویر احمد	گچساران	خیر آباد
۴۰		چرام	القچین
۴۱	مازندران	ساری	کرد خیل
۴۲		نکا	خورشید
۴۳			اومال
۴۴		قائم شهر	کلاگر محله
۴۵	هرمزگان	میناب	نصیرایی
۴۶		بندر عباس	ایسین
۴۷	همدان	بهار	دستجرد
۴۸		تویسرکان	سید شهاب
۴۹		کبودرآهنگ	ویان
۵۰			اکنلو
۵۱			داق داق آباد
۵۲		بهار	حسین آباد آشوری
۵۳	یزد	تفت	اسلامیه (فراشاه)
۵۴		مهریز	گردکوه

جدول ۸-۴: برگزیده گان ششمین جشنواره روستاها و عشایر دوستدار کتاب - سال ۱۳۹۸

ردیف	مسئول بخش فرهنگی روستا	روستا	شهر	استان
۱	فاطمه قدرتی زوارم	زوارم	شیروان	خراسان شمالی
۲	اعظم حمیدی وادقانی	وادقان	کاشان	اصفهان
۳	خالق مام اسماعیل	سیدآباد	مهاباد	آذربایجان غربی
۴	کلثوم عالی پور	بنه گز	بوشهر	بوشهر
۵	سمانه رستمی بابا عربی	علویه	جهرم	فارس
۶	افسانه افضلی نژاد	خیرآباد جلیل	گچساران	کهگیلویه و بویراحمد
۷	فاطمه سادات جعفری	خورشید	نکا	مازندران
۸	زهرا پور حسن	ایسین	بندرعباس	هرمزگان
۹	هاجر بیات	سیدشهاب	تویسرکان	همدان
۱۰	علی رضا محسنی گردکوهی	گردکوه	مهریز	یزد
۱۱	بنفشه نفیسی (برگزیده بخش استمرار)	پوده	دهاقان	اصفهان

جدول ۹-۴: شایستگان تقدیر ششمین جشنواره روستاها و عشایر دوستدار کتاب - سال ۱۳۹۸

ردیف	مسئول بخش فرهنگی روستا	روستا	شهر	استان
۱	حمزه کاک خضری	لج	مهاباد	آذربایجان غربی
۲	مهدیه محمد پور	بالو	ارومیه	آذربایجان غربی
۳	سامان رحمانی	ناچیت	بوکان	آذربایجان غربی
۴	ندا علی نیا	دشت	گرمه	خراسان شمالی
۵	حسین محمدیان	مربچه	رامهرمز	خوزستان
۶	هاجر زارعی کردشولی	اکبرآباد	پاسارگاد	فارس
۷	سحر اقبالی	شهرک غدیر	داراب	فارس
۸	فرزانه روحانی	کلاگر محله	قائم شهر	مازندران
۹	محمد علی بختیاری	داق داق آباد	کبودر آهنگ	همدان
۱۰	محمد عبدلی	حسین آباد آشوری	بهار	همدان

جدول ۱۰-۴: مقایسه میزان مشارکت شش دوره جشنواره روستاها و عشایر دوستدار کتاب

دوره	سال	روستاهای شرکت کننده	استان‌های شرکت کننده
اول	۱۳۹۳	۶۲۰ روستا	۲۴ استان
دوم	۱۳۹۴	۸۰۰ روستا	۲۷ استان
سوم	۱۳۹۵	۹۵۲ روستا	۳۰ استان
چهارم	۱۳۹۶	۱۳۰۰ روستا	تمامی استان‌ها
پنجم	۱۳۹۷	۱۴۰۶ روستا	تمامی استان‌ها
ششم	۱۳۹۸	۱۴۱۹ روستا	تمامی استان‌ها

چهارمین دوره جام باشگاه‌های کتاب‌خوانی کودک و نوجوان

معاونت امور فرهنگی وزارت فرهنگ و ارشاد و اسلامی، به‌منظور توسعه فرهنگی و ترویج کتاب‌خوانی با همکاری ستاد هماهنگی شهرها و روستاهای دوستدار کتاب،(که نمایندگان دستگاه‌های دولتی و غیردولتی درآن عضویت دارند) و ادارات کل فرهنگ و ارشاد اسلامی سراسر کشور «جام باشگاه‌های کتاب‌خوانی کودک و نوجوان » را برگزار می کند.

اهداف جام

۱ـ کمک به مصون‌سازی کودکان و نوجوانان در برابر آسیب‌های اجتماعی؛ ۲ـ گسترش فرهنگ همکاری و مشارکت در انجام یک کار گروهی؛ ۳ـ تقویت فرهنگ گفت‌وگو و تقویت استدلال و مهارت در بحث و قدرت تحلیل و تفکر انتقادی در کودکان و نوجوانان

٤ـ معرفی و اهدای کتاب‌های مفید و مؤثر در حوزه آسیب‌های اجتماعی به کودکان و نوجوانان؛ ٥ـ پیشرفت تحصیلی از راه برنامه‌ای سرگرم‌کننده میان کودکان و نوجوانان؛ ٦ـ کمک به تأسیس و تقویت کتابخانه‌های کوچک کلاسی، مهدکودکی، کانونی، آپارتمانی، محله‌ای، مسجدی و؛ ۷ـ خواندن گروهی و بحث و گفت‌وگو درباره کتاب‌های داستان با موضوع مقابله با آسیب‌های اجتماعی

جام باشگاه‌های کتاب‌خوانی با مشارکت نهادهای غیردولتی و دستگاه‌های اجرایی و عمومی استان‌ها و شهرستان‌ها از جمله نهاد کتابخانه‌های عمومی و کانون پرورش فکری کودکان و نوجوانان، در شهرها و روستاهایی برگزار می‌شود که متقاضی شرکت در این برنامه هستند. اجرای آن بین شش تا هشت ماه طول می کشد. در مرحله اول باشگاه‌های کتاب‌خوانی کودک و نوجوان با حمایت تسهیلگران بزرگ‌سال که در کارگاه‌های آموزشی شرکت کرده‌اند، با حضور حداقل ۱۲ کودک یا نوجوان تشکیل می‌شود. پس از ثبت باشگاه در سامانه شبکه ترویج به آدرس: www.bookpromotion.ir اعضای آن باشگاه از تسهیلات خرید کتاب با تخفیف ۵۰ درصد بهره‌مند می‌شوند. هر عضو دست‌کم یک کتاب تهیه می کند. اعضای باشگاه کتاب‌هایشان را مبادله می کنند و می‌خوانند. سپس درباره کتاب‌ها گفت‌وگو می کنند، برای نویسندگان کتاب‌ها، نامه می‌نویسند. درباره کتاب‌ها فیلم‌های موبایلی می‌سازند و بهترین کتاب خوانده شده را با گفت‌وگو و بحث انتخاب و معرفی می کنند.

علاوه بر این، مجموعه‌ای از فعالیت‌های ابتکاری درباره کتاب و کتاب‌خوانی طراحی و آماده می کنند.این باشگاه‌ها می‌توانند در رقابتی که جام باشگاه‌های کتاب‌خوانی کودک و نوجوان نام دارد شرکت کنند. برای شرکت در این رقابت باید پرونده‌ای از فعالیت‌های باشگاه را تهیه و به دبیرخانه ارسال کنند. پرونده باشگاه‌های مختلف داوری می‌شود و در نهایت باشگاه‌های برگزیده

شهرستان انتخاب و در جشنی با حضور اعضای باشگاه‌های کتاب‌خوانی شهر از باشگاه‌های برگزیده تقدیر می‌شود. نامه و فیلم برگزیده معرفی می‌شود و از نویسنده یا تصویرگر کتاب منتخب اعضای باشگاه‌های شهر تقدیر می‌شود. باشگاه‌های برگزیده شهرستان به مرحله ملی راه می‌یابند و با باشگاه‌های برگزیده سراسر کشور رقابت می‌کنند و در نهایت بهترین باشگاه‌های کشور، بهترین فیلم‌ها و بهترین نامه‌ها معرفی می‌شوند و از نویسنده یا مترجم یا تصویرگر کتاب‌هایی که بیش‌ترین رأی را در میان اعضای باشگاه‌های سراسر کشور داشته باشند، تقدیر می‌شود.

این برنامه، زمینه‌ی تشکیل باشگاه‌های کتاب‌خوانی کودک و نوجوان را در سراسر ایران فراهم کرده است. بسیاری از کودکان و نوجوانان برای حضور در این رویداد، باشگاه کتاب‌خوانی تشکیل می‌دهند. باشگاه کتاب‌خوانی اصطلاح تازه‌ای نیست و در کشورهای مختلف کلوپ‌های کتاب‌خوانی یا گروه‌های کتاب‌خوانی وجود دارد، اما قطعاً باشگاه‌های کتاب‌خوانی کودک و نوجوان در این برنامه کاری نو و خلاقانه است که تأثیری بزرگ در کتاب‌خوانی میان کودکان و نوجوانان ایران گذاشته است.

این ایده برای اولین بار در نشستی با حضور جمعی از نویسندگان مطرح کودک و نوجوان در یک دبستان در نیشابور مطرح شد و عنوان اولیه‌اش کتاب‌خوانی گروهی دانش‌آموزان بود و ایده اصلی این بود که هر دانش‌آموز یک کتاب تهیه کند و در کلاس با هم مبادله کنند و بخوانند و کتابخانه کوچک کلاسی دایر کنند. این ایده به برنامه‌های پایتخت کتاب نیشابور راه یافت و سپس دفتر مطالعات و برنامه‌ریزی فرهنگی روی آن کار کرد و به برنامه‌ای ملی برای گسترش کتاب‌خوانی برای کودکان و نوجوانان ایرانی تبدیل شد.

برای اولین بار سال ۱۳۹۴ مقدمات برگزاری برنامه جام از ۱۵ شهر داوطلب شروع شد، ۱۵ شهری که جزو فهرست نامزدهای پایتخت کتاب بودند و همکاری میان نهادهای دولتی و غیردولتی و مدنی در آن شهرها وضعیت خوبی داشت. پس از اعلام آمادگی شهرها، از گروه‌های غیردولتی و نهادهای مدنی مانند انجمن نویسندگان کودک و نوجوان، شورای کتاب کودک و گروه‌های مردمی ترویج کتاب‌خوانی برای همکاری دعوت شد و با معرفی این نهادها گروهی ۳۰ نفره از برجسته‌ترین نویسندگان کودک و نوجوان در کارگاهی شرکت کردند تا درباره مفهوم باشگاه‌های کتاب‌خوانی کودک و نوجوان هم‌فکری کنند و به اشتراک معنایی برسند و نیز درباره‌ی شیوه برگزاری کارگاه‌های ترویج کتاب‌خوانی در شهرهای مختلف بحث و از دل این بحث‌ها سرفصل‌های کارگاه‌ها استخراج شود. در این کارگاه‌ها نویسندگان مختلف تجربه‌های چندسال ترویج کتاب‌خوانی در روستاها و شهرهای مختلف را با هم در میان گذاشتند.

مراحل برگزاری جام باشگاه‌های کتاب‌خوانی کودک و نوجوان

- تشکیل دبیرخانه و شورای برنامه‌ریزی در دبیرخانه ستاد هماهنگی شهرها و روستاهای دوستدار کتاب
- برگزاری کارگاه‌های آموزشی استادان در تهران
- تشکیل ستاد اجرایی در شهرستان‌ها و استان‌ها
- برگزاری کارگاه‌های آموزشی برای مربیان و تسهیل گران در مرکز استان‌ها
- تشکیل باشگاه‌ها و ثبت باشگاه‌ها
- خرید کتاب با ۵۰درصد تخفیف از کتابفروشی‌ها و تهیه کتاب
- مبادله کتاب و خواندن همه کتاب‌ها
- بحث و گفت‌وگو درباره کتاب‌ها
- انتخاب بهترین کتاب با داوری اعضای باشگاه
- نوشتن نامه به نویسندگان
- تهیه فیلم‌های معرفی کتاب
- انجام فعالیت‌های ابتکاری
- مستندسازی و تهیه پرونده باشگاه
- داوری باشگاه‌ها، نامه‌ها و فیلم‌ها در شهرستان
- برگزاری جشن باشگاه‌های کتاب‌خوانی کودک و نوجوان در شهر
- ارسال پرونده باشگاه‌های برگزیده به دبیرخانه کشوری
- داوری مرحله کشوری
- برگزاری جشن جام باشگاه‌های کتاب‌خوانی کودک و نوجوان و معرفی باشگاه‌های برگزیده، فیلم‌ها و نامه‌های برگزیده و تقدیر از نویسندگان و مترجمان کتاب‌های برگزیده و کتابفروشی برگزیده به انتخاب اعضای باشگاه‌های سراسر کشور.

چهارمین دوره جام باشگاه‌های کتاب‌خوانی کودک و نوجوان

فراخوان ثبت نام چهارمین دوره جام باشگاه‌های کتاب‌خوانی کودک و نوجوان مهرماه سال گذشته از طریق سایت شبکه ترویج کتاب‌خوانی ایران www.bookpromotion.ir از سوی دفتر مطالعات و برنامه‌ریزی فرهنگی اعلام شد.

در این دوره از جام باشگاه‌های کتاب‌خوانی کودک و نوجوان ۲۱۹۴۸ باشگاه کتاب‌خوانی از ۳۰۶ شهر و منطقه شهری و ۱۵۱۴ روستا و منطقه عشایری شرکت کردند. ۳۳۵۹۷۸ عضو باشگاه کتاب‌خوانی در این دوره در سایت شبکه ترویج کتاب‌خوانی کشور ثبت نام کردند و از ۵۰ درصد یارانه خرید کتاب معاونت امور فرهنگی وزارت فرهنگ و ارشاد اسلامی برخوردار شدند. در این دوره ۳۱۱ کتابفروشی در همه استان‌های کشور به خدمات دهی به اعضای جام باشگاه‌های کتاب‌خوانی کودک و نوجوان مشغول شدند.

جدول ۱۱-۴: میزان مشارکت در چهارمین دوره جام باشگاه‌های کتاب‌خوانی به تفکیک استان - سال ۱۳۹۸

نام استان	تعداد باشگاه‌ها	تعداد اعضای جام	تعداد مهد کودک	تعداد کتابفروشی	تعداد کتاب خریداری شده	مبلغ کتاب (میلیون ریال)
آذربایجان شرقی	۱۵۷	۲,۰۴۱	۹۱	۸	۰	۰
آذربایجان غربی	۲۳۷	۳,۴۵۲	۵۳	۹	۰	۰
اردبیل	۳۸	۴۷۳	۳	۱	۰	۰
اصفهان	۳,۹۸۹	۵۸,۱۴۰	۵۶۲	۳۴	۱۰,۲۲۷	۱,۲۲۹
البرز	۶۴۵	۸,۵۱۱	۳۷	۶	۰	۰
ایلام	۴۰	۵۳۷	۵۹	۱	۰	۰
بوشهر	۴۶۴	۱۱	۶۴	۱۱	۱,۵۴۲	۱۴۷
تهران	۷۷۶	۲۲	۱۶۷	۲۲	۴۰۴	۷۹
چهارمحال و بختیاری	۳۸	۱	۳	۱	۰	۰
خراسان جنوبی	۲۸۵	۱۱	۶۸	۱۱	۲	۰/۵
خراسان رضوی	۱,۰۵۱	۱۷	۹۸	۱۷	۷۷۶	۱۰۶

ادامه جدول ۱۱-۴: میزان مشارکت در چهارمین دوره جام باشگاه‌های کتاب‌خوانی به تفکیک استان - سال ۱۳۹۸

نام استان	تعداد باشگاه‌ها	تعداد اعضای جام	تعداد مهد کودک	تعداد کتابفروشی	تعداد کتاب خریداری شده	مبلغ کتاب
خراسان شمالی	۳۹۷	۲	۵۱	۲	۳۴۰	۷۹
خوزستان	۱,۲۷۵	۱۶	۲۲۶	۱۶	۲,۱۴۷	۲۶۱
زنجان	۵۴	۸۹۳	۲۹	۲	۰	۰
سمنان	۵۰	۸۶۱	۳۳	۳	۰	۰
سیستان و بلوچستان	۱۷۳	۲,۴۸۱	۹	۵	۲۵	۴
فارس	۱,۰۱۴	۱۴,۶۱۲	۱۶۱	۱۸	۰	۰
قزوین	۲۷۱	۴,۳۷۹	۴۹	۶	۰	۰
قم	۱۸۱	۲,۷۶۸	۳۲	۸	۰	۰
کردستان	۳۵۲	۵,۸۹۶	۴۹	۱۳	۲۰۰۱	۱۶۵
کرمان	۱,۰۸۱	۱۶,۶۴۹	۱۷۳	۸	۵۰۱	۹۱
کرمانشاه	۵۰۵	۷,۸۲۵	۷۳	۳	۰	۰
کهکیلویه و بویراحمد	۸۶	۱,۴۰۹	۲۵	۴	۰	۰
گلستان	۱,۰۴۵	۱۶,۰۱۲	۲۴۹	۸	۳۳۲	۴۰
گیلان	۱,۲۵۶	۱۹,۱۰۹	۱۱۹	۱۲	۱,۱۳۴	۱۵۶
لرستان	۱۳۵	۲,۱۵۳	۳۰	۴	۰	۰
مازندران	۷۹۷	۱۲,۰۰۹	۲۹۷	۱۷	۶۶۲	۹۳
مرکزی	۹۲	۱,۳۱۶	۲۶	۸	۰	۰
هرمزگان	۷۲	۱,۲۲۳	۲	۲	۰	۰
همدان	۳۰۰	۴,۶۲۵	۹۳	۴	۰	۰
یزد	۳,۶۸۶	۶۳,۲۸۳	۴۴۲	۱۷	۱۳,۴۵۲	۲,۱۱۴
کرمان جنوب	۱,۳۸۶	۲۱,۶۵۴	۱۰۰	۶	۲۴۷	۴۵
مجموع	۲۱,۹۴۸	۳۳۵,۹۷۸	۳,۵۰۱	۳۱۱	۳۳,۷۸۲	۴,۶۰۹/۵

نمودار ۳-۴: تعداد باشگاه‌های شرکت کننده در چهارمین دوره جام باشگاه‌های کتاب‌خوانی به تفکیک استان - سال ۱۳۹۸

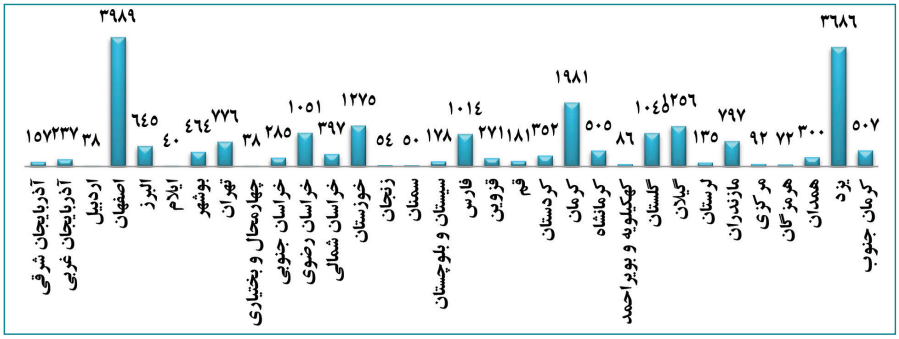

نمودار ۴-۴: تعداد اعضای باشگاه‌های کتاب‌خوانی به تفکیک نوع نهاد و سازمان - سال ۱۳۹۸

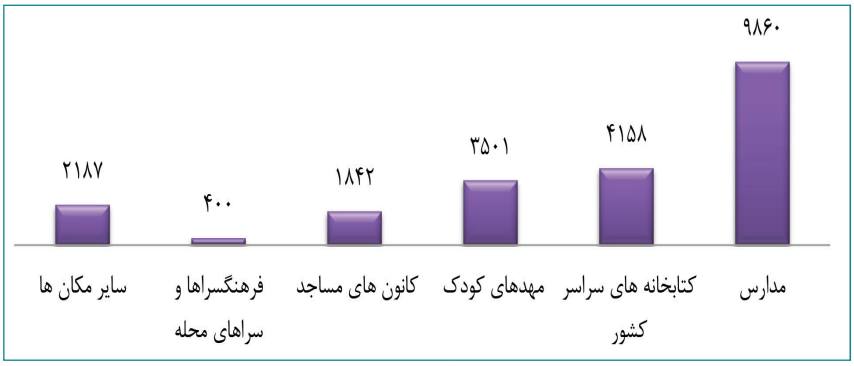

با اعلام فراخوان ارسال آثار و مستندات باشگاه‌ها به دبیرخانه‌های استانی، پس از داوری اولیه در استان‌های سراسر کشور برگزیده‌های استانی در بخش‌های مختلف جشنواره به دبیرخانه مرکزی تهران ارسال شد.

اسامی داوران چهارمین دوره جام باشگاه‌های کتاب‌خوانی کودک و نوجوان

۱. علی اصغر سیدآبادی ۲ جعفر توزنده جانی ۳ علی کاشفی خوانساری ٤ شکوفه صمدی ٥ عزت اله الوندی ٦ مریم محمد خانی ۷ اسماعیل یزدان پور ۸ حمید اباذری ۹ گیتی صفرزاده .

جدول ۱۲-۴: باشگاه‌های منتخب در چهارمین دوره جام باشگاه‌های کتاب‌خوانی کودک و نوجوان - سال ۱۳۹۸

باشگاه‌های برگزیده و شایسته تقدیر				
ردیف	باشگاه	استان	شهر،روستا	نتیجه داوری
۱	ریحانه	کردستان	سنندج	برگزیده
۲	شکوفه‌های فرهنگ	خراسان رضوی	تربت‌حیدریه	برگزیده
۳	هیولاهای کتابخور	اصفهان	شاهین‌شهر	برگزیده
۴	شانزده کوچولو	یزد	ابراهیم‌آباد	تقدیری
۵	همدلان امیرکبیر	اصفهان	کاشان	تقدیری
۶	اخترک کتاباز	خراسان رضوی	تربت‌حیدریه	تقدیری
۷	لذت دانایی	خراسان رضوی	نیشابور	تقدیری
۸	باغ دانایی	اصفهان	شهرضا	تقدیری
۹	آلاتی تی	گیلان	رشت	تقدیری

جدول ۱۳-۴: نامه‌های منتخب در چهارمین دوره جام باشگاه‌های کتاب‌خوانی کودک و نوجوان - سال ۱۳۹۸

نامه‌های برگزیده و شایسته تقدیر					
ردیف	نام نام خانوادگی	استان	شهر، روستا	باشگاه	نتیجه داوری
۱	محمد عارف حسینی	یزد	یزد	من هم بازی	برگزیده
۲	راحله غیبی	خوزستان	اندیمشک	همه کتاب می‌خوانند	برگزیده
۳	زهرا سادات حسینی تبار	خراسان رضوی	خرو	شهید رحمانی	برگزیده
۴	بهاره زاده محمودآبادی	کرمان	کرمان	مرکز شماره ۵ کانون	تقدیری
۵	آنیتا اسلامیه	کرمان	کرمان	یار مهربان دانشوران	تقدیری
۶	سید محمد حجازی	اصفهان	دهاقان	اقاقیا	تقدیری
۷	محیا اهوازیان	خوزستان	اهواز	یار مهربان	تقدیری

جدول ۱۴-۴: فیلم‌های منتخب در چهارمین دوره جام باشگاه‌های کتاب‌خوانی کودک و نوجوان - سال ۱۳۹۸

فیلم‌ها برگزیده و شایسته تقدیر					
ردیف	نام و نام خانوادگی	استان	شهر / روستا	باشگاه	نتیجه داوری
۱	فاطمه حصاری	خراسان رضوی	زبرخان حصار	دوست دانا	برگزیده
۲	ستایش خلیلی	اصفهان	اردستان	کتابستان	برگزیده
۳	سپنتا شریفی	اصفهان	شاهین‌شهر	بچه هیولاهای کتابخور	برگزیده
۴	آوینا خسروی	بوشهر	جم	دوست من	برگزیده
۶	امیر پارسا بدخشان	کهگیلویه و بویراحمد	گچساران	زیر گنبد کبود	تقدیری
۷	گروه باشگاه کافه کتاب	بوشهر	بندر دیر	کافه کتاب	تقدیری
۸	حسنا احمدیان	گیلان	آستارا	رشد	تقدیری

جدول ۱۵-۴: نویسنده/مترجم/تصویرگر منتخب
در چهارمین دوره جام باشگاه‌های کتاب‌خوانی کودک و نوجوان - سال ۱۳۹۸

نویسنده / مترجم / تصویرگر برگزیده و شایسته تقدیر				
ردیف	نام ونام خانوادگی	استان	شهر، روستا	منتخب اعضای باشگاه
۱	آقای هوشنگ مرادی کرمانی	تهران	تهران	نویسنده منتخب
۲	آقای ناصر کشاورز	تهران	تهران	شاعر منتخب

جدول ۱۶-۴: تسهیلگر منتخب در چهارمین دوره جام باشگاه‌های کتاب‌خوانی کودک و نوجوان - سال ۱۳۹۸

تسهیلگران برگزیده و شایسته تقدیر					
ردیف	تسهیلگر	استان	شهر، روستا	باشگاه	نتیجه داوری
۱	سارا آریانی	کهگیلویه و بویر احمد	گچساران	رنگین کمان	برگزیده
۲	زهرا آب سوران	آذربایجان غربی	ارومیه	یکی بود، همه چیز بود	تقدیری
۳	آمنه کارگر اومالی	مازندران	نکا	دانه‌های انار	تقدیری
۴	سکینه مقتدر	مازندران	نوشهر	شامار	تقدیری مهدکودک

جدول ۱۷-۴: استمرار در چهارمین دوره جام باشگاه‌های کتاب‌خوانی کودک و نوجوان - سال ۱۳۹۸

ردیف	باشگاه	استان	شهر، روستا	تسهیلگر	نتیجه داوری
۱	طلوع مهر دوستی	اصفهان	اصفهان	مریم بهزاد نژاد	برگزیده

جدول ۱۸-۴: باشگاه منتخب با نیازهای ویژه در چهارمین دوره جام باشگاه‌های کتاب‌خوانی کودک و نوجوان - سال ۱۳۹۸

ردیف	باشگاه	استان	شهر، روستا	تسهیلگر	نتیجه داوری
۱	مهرورزان	خوزستان	رامشیر	آرزو نیکو سرشت	برگزیده

مراکز فعال در چهارمین دوره جام باشگاه‌های کتاب‌خوانی کودک و نوجوان:

(کتاب‌فروشی‌ها، مؤسسات فرهنگی، کتابخانه‌های عمومی، مدارس، کانون‌های مساجد دبیرخانه‌های استانی و شهرستانی)

جدول ۱۹-۴: کتاب‌فروشی‌ها و مؤسسه‌های فرهنگی فعال در
چهارمین دوره جام باشگاه‌های کتاب‌خوانی کودک و نوجوان - سال ۱۳۹۸

ردیف	کتاب‌فروشی / مؤسسه فرهنگی منتخب	استان	شهر، روستا	مسئول
۱	پاژ ایوان	یزد	یزد	پوریا پیراسته فر
۲	معیار سخن	گیلان	رشت	آقای رمضانی نژاد

جدول ۲۰-۴: کتابخانه‌های عمومی منتخب در چهارمین دوره جام باشگاه‌های کتاب‌خوانی کودک و نوجوان - سال ۱۳۹۸

ردیف	کتاب‌خانه، باشگاه	استان	شهر، روستا	تسهیلگر	عنوان
۱	بچه‌های ایران کتابخانه پاسارگاد	کهگیلویه و بویر احمد	گچساران	صدیقه محمدی تبار	برگزیده
۲	کتابخانه امام حسن (ستاره‌های منوجان)	کرمان جنوب	منوجان	صدیقه شهمرادی	تقدیری

جدول ۲۱-۴: مدارس فعال در چهارمین دوره جام باشگاه‌های کتاب‌خوانی کودک و نوجوان - سال ۱۳۹۸

ردیف	مدرسه	استان	شهر، روستا
۱	بشارت نور	اصفهان	اصفهان
۲	آیت الله خامنه‌ای	تهران	اسلامشهر
۳	مجتمع آموزشی سما	خراسان رضوی	نیشابور
۴	مهرگل	البرز	کرج
۵	فرشتگان هشترود	البرز	ساوجبلاغ

جدول ۲۲-۴: کانون‌های مساجد منتخب در چهارمین دوره جام باشگاه‌های کتاب‌خوانی کودک و نوجوان - سال ۱۳۹۸

ردیف	استان	شهر، روستا	عنوان	عنوان
۱	خراسان جنوبی	درمیان، قهستان، روستای آسفیچ	کانون حضرت صاحب‌الزمان عج	برگزیده
۲	خوزستان	رامهرمز	کانون حضرت زینب (س)	تقدیری
۳	کرمان	رفسنجان	کانون شهید عبدالهی	تقدیری
۴	خراسان رضوی	مشهد	کانون صالحین	تقدیری
۵	البرز	هشتگرد، روستای ناریان	کانون محمد رسول‌الله(ص)	تقدیری

جدول ۲۳-۴: دبیرخانه‌های فعال در چهارمین دوره جام باشگاه‌های کتاب‌خوانی کودک و نوجوان به تفکیک استان - سال ۱۳۹۸

ردیف	دبیرخانه	استان	شهرستان	کارشناس، رابط جام
۱	دبیرخانه استان	اصفهان	اصفهان	خانم علیزاده، آقای مهندسی
۲		خوزستان	اهواز	خانم حیدر پور
۳		آذربایجان غربی	ارومیه	آقای مرامی
۴		کردستان	سنندج	خانم بهمنی
۵		مازندران	ساری	خانم احمدی
۶		یزد	یزد	آقای برقی
۷		گیلان	رشت	خانم مهاجر
۸		هرمزگان	بندرعباس	خانم بهزادی
۹		خراسان جنوبی	بیرجند	خانم اسکندری

ادامه جدول ۲۳-۴: دبیرخانه‌های فعال در چهارمین دوره جام باشگاه‌های کتاب‌خوانی کودک و نوجوان به تفکیک استان - سال ۱۳۹۸

ردیف	دبیرخانه	استان	شهرستان	کارشناس، رابط جام
۱۰	دبیرخانه شهرستان	اصفهان	شهرضا	آقای رحمتی
۱۱		اصفهان	کاشان	خانم شعبانی
۱۲		خوزستان	رامهرمز	خانم مرادیان
۱۳		اذربایجان غربی	مهاباد	خانم گلابی آذر
۱۴		خراسان رضوی	تربت‌حیدریه	آقای حسن زاده
۱۵		خراسان رضوی	نیشابور	خانم مقدم پاشا
۱۶		مازندران	آمل	آقای احسانی مقدم
۱۷		گیلان	فومن	خانم خدیجه پاک
۱۸		کرمانشاه	اسلام‌آباد غرب	آقای تمری
۱۹		هرمزگان	بندرلنگه / کنگ	خانم قاسمی
۲۰		بوشهر	دشتستان	خانم امیری
۲۱		تهران	تهران	خانم تیموریان

نمودار ۵-۴: مقایسه تعداد شهرها و روستاهای شرکت کننده در چهار دوره جام باشگاه‌های کتاب‌خوانی کودک و نوجوان

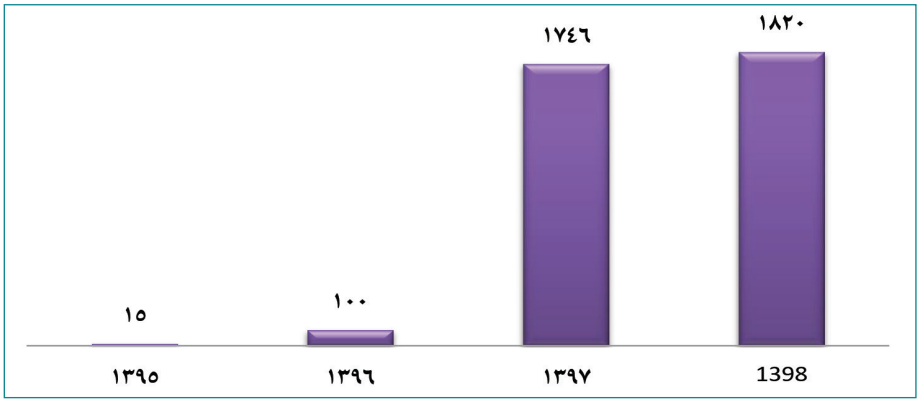

جدول ۲۴-۴: مقایسه میزان مشارکت در چهار دوره جام باشگاه‌های کتاب‌خوانی کودک و نوجوان

ردیف	سال	مشارکت کننده	تعداد باشگاه	تعداد اعضا
۱	۱۳۹۵	۱۵ شهر	۲,۰۰۰	۲,۲۰۰۰
۲	۱۳۹۶	۱۰۲ شهر و روستا	۵,۰۰۰	۶۰,۰۰۰
۳	۱۳۹۷	۱,۷۴۶ شهر و روستا	۱۵,۱۰۷	۲۲۱,۳۲۰
۴	۱۳۹۸	۱,۸۲۰ شهر و روستا	۲۱,۹۴۸	۳۳۵,۹۷۸

قابل ذکر است اجرای مراسم اختتامیه این دوره از جام به دلیل بروز بحران کرونا به سال بعد موکول شد.

دوشنبه‌های کتاب‌خوانی

از دیگر برنامه‌های این دفتر دوشنبه‌های کتاب‌خوانی در مهد کودک‌های سراسر کشور می‌باشد که این برنامه با همکاری سازمان بهزیستی در سراسر کشور در حال برگزاری است. کارگاه‌های آموزشی آن‌ها با حضور مربیان مهد کودک در شش ماهه اول سال برگزار شده است و کتاب‌های مورد نظر شناسایی و چکیده نویسی شده است و برای مهد کودک‌های سراسر کشور ارسال و ثبت نام باشگاه‌ها از اول مهر آغاز شد. دوشنبه‌های کتاب‌خوانی در مهدهای کودک

استقبال گروه‌های مختلف سنی از طرح جام باشگاه‌های کتاب‌خوانی کودک و نوجوان، معاونت امور فرهنگی را بر آن داشت تا این طرح را در مهدهای کودک سراسر کشور برگزار کند بنابراین طرح دوشنبه‌های کتاب‌خوانی در مهدهای کودک در ذیل طرح جام باشگاه‌هاست که برای اجرا در مهدهای کودک تغییریافته و شیوه‌نامه و دستورالعمل آن مطابق با شرایط کودکان پیش از دبستان (عدم امکان خواندن و نوشتن یا تهیه فیلم کوتاه) تدوین‌شده است.

بر اساس این طرح سازمان بهزیستی، تمام مهدهای کودک سراسر کشور روزهای دوشنبه را به کتاب‌خوانی اختصاص داد.

اهداف اولیه دوشنبه‌های کتاب‌خوانی در مهدهای کودک بر گسترش فرهنگ عمومی و ترویج فعالیت‌های کتاب و کتاب‌خوانی متمرکز است. از اهداف دیگر این طرح می‌توان به موارد زیر اشاره کرد:

- کمک به افزایش سرانه مطالعه میان کودکان
- تقویت فرهنگ گفت‌وگو و تقویت استدلال و مهارت در بحث و قدرت تحلیل و تفکر انتقادی
- افزایش امید و نشاط اجتماعی
- مبارزه با آسیب‌های اجتماعی
- کمک به غنی‌سازی و پرکردن کردن اوقات فراغت کودکان
- عادت دادن کودکان برای مراجعه به کتاب‌فروشی
- گسترش فرهنگ همکاری و مشارکت در انجام یک کار گروهی
- کمک به تأسیس و تقویت کتابخانه‌های مهدکودکی
- ارتباط بین اهل‌قلم و کودکان
- کمک به گسترش تبلیغ و معرفی کتاب

برای آشنایی هر چه بیشتر مربیان مهدهای کودک با بحث‌ها و شیوه‌های کتاب خواندن برای کودکان در این مقطع سنی، پنج جلد کتاب تهیه و تدوین‌شده است که در اختیار مهدهای کودک سراسر کشور قرارگرفته است عناوین این کتاب‌ها عبارت‌اند از :

- انواع کتاب کودک
- شناخت ادبیات کودک
- شیوه‌های ترویج کتاب کودک
- فواید کتاب‌خوانی کودک
- یک روز کتاب‌خوانی در مهدکودک

علاوه بر پنج کتاب یادشده فهرست کتاب‌های مناسب برای گروه سنی پیش‌دبستان و مهدکودک آماده و تدوین‌شده و در اختیار مخاطبان آن قرارگرفته است.

برگزاری کارگاه آموزشی باشگاه‌های کتاب‌خوانی با حضور ۴۰۰ مربی مهدکودک در تهران، ارسال شیوه نامه شرکت در چهارمین دوره جام باشگاه‌های کتاب‌خوانی کودک و نوجوان و دوشنبه‌های کتاب‌خوانی در مهدهای کودک برای کلیه استان‌ها

جدول ۲۵-۴: مهد کودک‌های منتخب در برنامه دوشنبه‌های کتاب‌خوانی - سال ۱۳۹۸

ردیف	مهد کودک	استان	شهر، روستا	نتیجه داوری
۱	مهد کودک قرآنی فرشته‌های زمین	مازندران	آمل	برگزیده
۲	شهر پروانه‌ها	تهران	قدس	تقدیری

جام باشگاه‌های کتاب‌خوانی در زندان‌ها

طی سالیان اخیر و با اهتمام فی مابین معاونت فرهنگی وزارت فرهنگ و ارشاد اسلامی و معاونت سلامت اصلاح و تربیت، اعتبارهایی از سوی وزارت فرهنگ و ارشاد اسلامی جهت تأمین کتب مورد نیاز کتابخانه زندان‌ها تأمین می‌شده است و به سبب این اعتبار شاهد توسعه منابع کتابخانه‌ای زندان‌ها بوده ایم و طی این ادوار، زندانیان بیشماری جذب کتابخانه زندان‌ها شده‌اندو گاها با مطالعه یک کتاب، مسیر زندگیشان عوض شده است.

در سال ۱۳۹۸ و با تعامل صورت گرفته فی مابین وزارت فرهنگ و ارشاد اسلامی و سازمان زندان‌ها، نخستین دوره جام باشگاه‌های کتاب و کتاب‌خوانی زندان‌ها کلید خورد و مقرر گردید منابع اعتباری از این تفاهم‌نامه در راستای تأمین کتب مورد نیاز جام باشگاه‌های کتاب و کتاب‌خوانی هزینه شود که با طی اقداماتی که در صفحاتی آتی درج شده است روند این اتفاق مشهود است.

دفتر امور فرهنگی و تربیتی سازمان زندان‌های کشور با همکاری دفتر مطالعات وبرنامه‌ریزی فرهنگی و کتاب‌خوانی وزارت فرهنگ و ارشاد اسلامی، تمام توان خود را در جهت اجرایی کردن نخستین دوره جام باشگاه‌های کتاب و کتاب‌خوانی در زندان‌ها بکار گرفت که امید است مقبول واقع شود.

شاخص‌های داوری انتخاب بهترین باشگاه در جام باشگاه‌های کتاب‌خوانی در زندان‌ها به شرح زیر است:

الف) تعداد اعضا

ب) تعداد کتاب‌های خوانده شده

ج) تعداد جلسات بحث و گفت وگو درباره کتاب‌ها

د) اطلاع‌رسانی و فعالیت‌های ترویجی

ه) مشارکت اعضای باشگاه در مطالعه کتاب و مکاتبه نامه با نویسندگان کتاب‌ها

و) تأثیر فعالیت‌های باشگاه

ز) همکاری با گروه‌ها، نهادها یا سازمان‌های همکار و شیوه مشارکت آن ها

ت) ارائه برنامه‌های آینده باشگاه در سال ۱۳۹۹

تهیه کتاب از نمایشگاه بین‌المللی کتاب به مبلغ ۱ میلیارد ریال (استان‌های تهران و خراسان رضوی به جهت غنی بودن مخازن کتابخانه‌ای زندان‌ها و مرکزیت استان به انتشارات و منابع نشر در این سهمیه در نظر گرفته نشده اند.) از محل تفاهم‌نامه همکاری و توزیع آن در زندان‌های کشورمطابق سهمیه تعیین شده از سوی دفتر امور فرهنگی و تربیتی سازمان زندان‌ها اولین دوره جام باشگاه‌های کتاب‌خوانی ویژه زندان‌های سراسر کشور در پنج استان ایلام، کرمان، خراسان جنوبی ، مرکزی و یزد برگزار شد. اقدامات انجام شده شامل: تدوین پیوست اجرایی تفاهم‌نامه - تدوین شیوه نامه جام باشگاه‌ها در زندان - تدوین لیست کتاب‌های مورد نظر - تعیین ده استان برای برگزاری این جام

جدول ۲۶-۴: میزان مشارکت سازمان زندان‌ها و زندانیان در طرح جام باشگاه‌های کتاب‌خوانی به تفکیک استان - سال ۱۳۹۸

نام استان	وضعیت ارسال مستندات و ارتباط مستمر با ستاد سازمان زندان‌هادر خصوص جام			تعداد تسهیلگر	تعداد باشگاه تشکیل شده	تعداد اعضای باشگاه‌های ثبت شده	تعداد جلسات کتاب‌خوانی برگزار شده	تعداد کتاب خوانده شده توسط زندانیان عضو باشگاه‌ها	تعداد جلسات برگزار شده با حضور نویسندگان استانی	تعداد نمایشگاه کتاب برگزار شده
	عالی	خوب	متوسط							
یزد	*			۱۳	۱۰۲	۱,۲۲۴	۵۴	۵۱۰	۴	۶

ادامه جدول ۲۶-۴: میزان مشارکت سازمان زندان‌ها و زندانیان در طرح جام باشگاه‌های کتاب‌خوانی به تفکیک استان - سال ۱۳۹۸

نام استان	وضعیت ارسال مستندات و ارتباط مستمر با ستاد سازمان زندان‌هادر خصوص جام			تعداد تسهیلگر	تعداد باشگاه تشکیل شده	تعداد اعضای باشگاه‌های ثبت شده	تعداد جلسات کتاب‌خوانی برگزار شده	تعداد کتاب خوانده شده توسط زندانیان عضو باشگاه‌ها	تعداد جلسات برگزار شده با حضور نویسندگان استانی	تعداد نمایشگاه کتاب برگزار شده
	عالی	خوب	متوسط							
بوشهر		*		۸	۲۴	۲۸۸	۴۸	۳۴۰	۰	۱۰

نام استان	وضعیت ارسال مستندات و ارتباط مستمر با ستاد سازمان زندان‌هادر خصوص جام			تعداد تسهیلگر	تعداد باشگاه تشکیل شده	تعداد اعضای باشگاه‌های ثبت شده	تعداد جلسات کتاب‌خوانی برگزار شده	تعداد کتاب خوانده شده توسط زندانیان عضو باشگاه‌ها	تعداد جلسات برگزار شده با حضور نویسندگان استانی	تعداد نمایشگاه کتاب برگزار شده
	عالی	خوب	متوسط							
ایلام		*		۶	۲۰	۲۴۰	۵۲	۳۰۰	۴	۱۲

نام استان	وضعیت ارسال مستندات و ارتباط مستمر با ستاد سازمان زندان‌هادر خصوص جام			تعداد تسهیلگر	تعداد باشگاه تشکیل شده	تعداد اعضای باشگاه‌های ثبت شده	تعداد جلسات کتاب‌خوانی برگزار شده	تعداد کتاب خوانده شده توسط زندانیان عضو باشگاه‌ها	تعداد جلسات برگزار شده با حضور نویسندگان استانی	تعداد نمایشگاه کتاب برگزار شده
	عالی	خوب	متوسط							
کرمان	*			۳۰	۱۸۶	۲,۲۳۲	۱,۲۵۷	۶۹۰	۴	۴۷

نام استان	وضعیت ارسال مستندات و ارتباط مستمر با ستاد سازمان زندان‌هادر خصوص جام			تعداد تسهیلگر	تعداد باشگاه تشکیل شده	تعداد اعضای باشگاه‌های ثبت شده	تعداد جلسات کتاب‌خوانی برگزار شده	تعداد کتاب خوانده شده توسط زندانیان عضو باشگاه‌ها	تعداد جلسات برگزار شده با حضور نویسندگان استانی	تعداد نمایشگاه کتاب برگزار شده
	عالی	خوب	متوسط							
گیلان		*		۱۲	۲۶	۳۱۲	۶۸	۳۶۴	۴	۶

ادامه جدول ۲۶-۴: میزان مشارکت سازمان زندان‌ها و زندانیان در طرح جام باشگاه‌های کتاب‌خوانی به تفکیک استان - سال ۱۳۹۸

نام استان	وضعیت ارسال مستندات و ارتباط مستمر با ستاد سازمان زندان‌هادر خصوص جام			تعداد تسهیلگر	تعداد باشگاه تشکیل شده	تعداد اعضای باشگاه‌های ثبت شده	تعداد جلسات کتاب‌خوانی برگزار شده	تعداد کتاب خوانده شده توسط زندانیان عضو باشگاه‌ها	تعداد جلسات برگزار شده با حضور نویسندگان استانی	تعداد نمایشگاه کتاب برگزار شده
	عالی	خوب	متوسط							
مرکزی	*			۱۰	۱۷	۱۹۰	۲۵۵	۳۹۰	۸	۱۲

نام استان	وضعیت ارسال مستندات و ارتباط مستمر با ستاد سازمان زندان‌هادر خصوص جام			تعداد تسهیلگر	تعداد باشگاه تشکیل شده	تعداد اعضای باشگاه‌های ثبت شده	تعداد جلسات کتاب‌خوانی برگزار شده	تعداد کتاب خوانده شده توسط زندانیان عضو باشگاه‌ها	تعداد جلسات برگزار شده با حضور نویسندگان استانی	تعداد نمایشگاه کتاب برگزار شده
	عالی	خوب	متوسط							
خوزستان		*		۱۶	۴۲	۵۰۴	۴۳	۴۹۵	۳	۲

نام استان	وضعیت ارسال مستندات و ارتباط مستمر با ستاد سازمان زندان‌هادر خصوص جام			تعداد تسهیلگر	تعداد باشگاه تشکیل شده	تعداد اعضای باشگاه‌های ثبت شده	تعداد جلسات کتاب‌خوانی برگزار شده	تعداد کتاب خوانده شده توسط زندانیان عضو باشگاه‌ها	تعداد جلسات برگزار شده با حضور نویسندگان استانی	تعداد نمایشگاه کتاب برگزار شده
	عالی	خوب	متوسط							
خراسان جنوبی		*		۱۰	۴۶	۵۵۲	۲۲۰	۶۲۱	۱۰	۸

نام استان	وضعیت ارسال مستندات و ارتباط مستمر با ستاد سازمان زندان‌هادر خصوص جام			تعداد تسهیلگر	تعداد باشگاه تشکیل شده	تعداد اعضای باشگاه‌های ثبت شده	تعداد جلسات کتاب‌خوانی برگزار شده	تعداد کتاب خوانده شده توسط زندانیان عضو باشگاه‌ها	تعداد جلسات برگزار شده با حضور نویسندگان استانی	تعداد نمایشگاه کتاب برگزار شده
	عالی	خوب	متوسط							
همدان		*		۱۴	۵۶	۶۷۲	۳۰۰	۵۰۰	۶	۶

ادامه جدول ۲۶-۴: میزان مشارکت سازمان زندان‌ها و زندانیان در طرح جام باشگاه‌های کتاب‌خوانی به تفکیک استان - سال ۱۳۹۸

نام استان	وضعیت ارسال مستندات و ارتباط مستمر با ستاد سازمان زندان‌هادر خصوص جام			تعداد تسهیلگر	تعداد باشگاه تشکیل شده	تعداد اعضای باشگاه‌های ثبت شده	تعداد جلسات کتاب‌خوانی برگزار شده	تعداد کتاب خوانده شده توسط زندانیان عضو باشگاه‌ها	تعداد جلسات برگزار شده با حضور نویسندگان استانی	تعداد نمایشگاه کتاب برگزار شده
	عالی	خوب	متوسط							
اردبیل		*		۱۰	۴۲	۵۰۴	۲۶۸	۴۰۹	۴	۱۰

جمع کل فعالیت استان‌های میزبان در نخستین دوره جام باشگاه‌های کتاب و کتاب‌خوانی	تعداد تسهیلگر	تعداد باشگاه تشکیل شده	تعداد اعضای باشگاه‌های ثبت شده	تعداد جلسات کتاب‌خوانی برگزار شده	تعداد کتاب خوانده شده توسط زندانیان عضو باشگاه‌ها	تعداد جلسات برگزار شده با حضور نویسندگان استانی	تعداد نمایشگاه کتاب برگزار شده
	۱۲۹	۵۶۱	۶,۷۱۸	۲,۵۶۵	۴,۶۱۹	۴۷	۱۱۹

اقدامات مقدماتی اجرای جام باشگاه‌های کتاب‌خوانی در زندان‌ها شامل:

تهیه تفاهم‌نامه همکاری معاونت امور فرهنگی با سازمان زندان‌ها، تدوین شیوه نامه جام باشگاه‌ها در زندان، تدوین و ارائه لیست کتاب‌های مناسب برای جام باشگاه‌های زندان‌ها، برگزاری ده کارگاه آموزشی ترویج کتاب‌خوانی در ده رده سنی زیر هجده سال و بالاتر در زندان‌های ده استان، هماهنگی برای خرید چهار میلیارد ریال کتاب از نمایشگاه بین‌المللی کتاب تهران و نمایشگاه‌های کتاب استانی برای تجهیز کتابخانه‌های زندان‌های ده استان برگزار کننده جامقدامات مقدماتی اجرای این جام شامل:

تهیه تفاهم‌نامه همکاری معاونت امور فرهنگی با سازمان زندان‌ها، تدوین شیوه نامه جام باشگاه‌ها در زندان، تدوین و ارائه لیست کتاب‌های مناسب برای جام باشگاه‌های زندان‌ها، برگزاری ده کارگاه آموزشی ترویج کتاب‌خوانی در ده رده سنی زیر هجده سال و بالاتر در زندان‌های ده استان، هماهنگی برای خرید چهار میلیارد ریال کتاب از نمایشگاه بین‌المللی کتاب تهران و نمایشگاه‌های کتاب استانی برای تجهیز کتابخانه‌های زندان‌های ده استان برگزار کننده جام

جدول ۲۷-۴: میزان اهداء کتاب برای تجهیز کتاب خانه‌های زندان‌ها به تفکیک استان - سال ۱۳۹۸

ردیف	نام استان	مبلغ سهمیه کتاب (ریال)	تعداد کارتن
۱	آذربایجان شرقی	۸۰,۰۰۰,۰۰۰	۴
۲	آذربایجان غربی	۱۰۰,۰۰۰,۰۰۰	۵
۳	اردبیل	۱۰۰,۰۰۰,۰۰۰	۵
۴	اصفهان	۸۰,۰۰۰,۰۰۰	۴
۵	البرز	۱۰۰,۰۰۰,۰۰۰	۵
۶	ایلام	۸۰,۰۰۰,۰۰۰	۴
۷	بوشهر	۱۲۰,۰۰۰,۰۰۰	۶
۸	تهران	۸۰,۰۰۰,۰۰۰	۴
۹	چهارمحال‌وبختیاری	۱۴۰,۰۰۰,۰۰۰	۷
۱۰	خراسان جنوبی	۱۰۰,۰۰۰,۰۰۰	۵
۱۱	خراسان رضوی	۸۰,۰۰۰,۰۰۰	۴
۱۲	خراسان شمالی	۱۰۰,۰۰۰,۰۰۰	۵
۱۳	خوزستان	۸۰,۰۰۰,۰۰۰	۴
۱۴	زنجان	۱۰۰,۰۰۰,۰۰۰	۵
۱۵	سمنان	۱۰۰,۰۰۰,۰۰۰	۵
۱۶	سیستان‌وبلوچستان	۱۲۰,۰۰۰,۰۰۰	۶
۱۷	فارس	۱۰۰,۰۰۰,۰۰۰	۵
۱۸	قزوین	۱۰۰,۰۰۰,۰۰۰	۵
۱۹	قم	۸۰,۰۰۰,۰۰۰	۴
۲۰	کردستان	۱۰۰,۰۰۰,۰۰۰	۵
۲۱	کرمان	۸۰,۰۰۰,۰۰۰	۴
۲۲	کرمانشاه	۱۰۰,۰۰۰,۰۰۰	۵
۲۳	کهگیلویه‌وبویراحمد	۱۲۰,۰۰۰,۰۰۰	۶
۲۴	گلستان	۱۲۰,۰۰۰,۰۰۰	۶
۲۵	گیلان	۸۰,۰۰۰,۰۰۰	۴
۲۶	لرستان	۱۲۰,۰۰۰,۰۰۰	۵
۲۷	مازندران	۱۰۰,۰۰۰,۰۰۰	۵
۲۸	مرکزی	۸۰,۰۰۰,۰۰۰	۴
۲۹	هرمزگان	۱۲۰,۰۰۰,۰۰۰	۶
۳۰	همدان	۸۰,۰۰۰,۰۰۰	۴
۳۱	یزد	۸۰,۰۰۰,۰۰۰	۴
	جمع کل	۳,۰۰۰,۰۰۰,۰۰۰	

توسعه دیپلماسی فرهنگی

- ارایه فعالیت‌های فرهنگی در مجامع و نهادهای بین‌المللی در راستای دیپلماسی فرهنگی در قالب‌های مختلف از جمله فعالیت‌های دفتر مطالعات و برنامه‌ریزی فرهنگی است که در همین راستا مجموعه‌ای از اقدامات به شرح زیر است:
- تدوین گزارش‌های مجموعه برنامه‌های ترویج کتاب خوانی به زبان انگلیسی و آلمانی
- عرضه برنامه‌های ترویج کتاب‌خوانی در نمایشگاه بین‌المللی کتاب فرانکفورت
- تدوین گزارش‌های تصویری و ارائه به سازمان‌های بین‌المللی یونیسف و یونسکو از برنامه‌های جام باشگاه‌های کتاب‌خوانی
- ارائه گزارش فعالیت‌های دفتر مطالعات به زبان انگلیسی به مجامع بین‌المللی
- تهیه ۳ فیلم مستند با موضوع برنامه‌های ترویج کتاب‌خوانی در ایران(جام باشگاه‌ها، روستاها و عشایر دوستدار کتاب و پایتخت کتاب) با زیر نویس انگلیسی
- تهیه بروشور و گزارش‌های کوتاه از برنامه‌های ترویج کتاب‌خوانی به زبان انگلیسی
- تهیه پرونده‌های بین‌المللی کتاب خوانی برای نویسندگان و مروجان کتاب خوانی

اجرای طرح انتخاب شبکه شهرهای خلاق فرهنگ و هنر

معاونت امور هنری وزارت فرهنگ و ارشاد اسلامی با همکاری تعدادی از نهادهای همکار، شبکه شهرهای خلاق فرهنگ و هنر را در سال۱۳۹۸ با مدیریت اجرایی این دفتر برگزار کرد.

معاونت امور هنری وزارت فرهنگ و ارشاد اسلامی طرح «شبکه شهرهای خلاق فرهنگ و هنر» را با لحاظ اهمیت نگاه آینده‌محور و آمایشی در جهت توسعه عدالت فرهنگی و ترویج فرهنگ و هنر ایرانی اسلامی و تقویت و کاربردی‌سازی زیرساخت‌های فرهنگی و هنری موجود و حمایت از طرح‌های خلاقانه برآمده در بسترهای محلی و بومی به اجرا می‌گذارد. گام نخست این مسیر شناسایی داشته‌ها، ظرفیت‌های انسانی، فرهنگی، هنری و طبیعی در مناطق مختلف کشور است. هر شهر بر مبنای گزارش‌هایی که ارائه می‌دهد و برنامه‌هایی که تدوین می‌کند مورد ارزیابی و داوری قرار گرفته و به عضویت یک شبکه خلاق فرهنگ و هنر در می‌آید. اعضای شبکه شهرهای خلاق، در اولویت دریافت مجموعه‌ای از خدمات، تسهیلات، اعتبارات و منابع قرار می‌گیرند تا زیرساخت‌های لازم را توسعه داده و برنامه‌های معرفی شده را اجرا کنند. این برنامه که از جمله اقداماتی است که در راستای توسعه اقتصاد و فرهنگ و هنر طراحی و با همکاری نهادهای مختلف و همینطور معاونت‌های وزارت متبوع با محوریت معاونت هنری سیاست گذاری شده و توسط دفتر مطالعات و برنامه‌ریزی فرهنگی، برنامه‌ریزی و اجرا شده است که هدف نهایی آن راه‌اندازی شبکه‌های مختلف شهرهای خلاق در حوزه فرهنگ و هنر می‌باشد.

- مشارکت ۳۷۰ شهر با ۷۰۰ ایده در شبکه شهرهای خلاق فرهنگ و هنر
- نشست هم‌اندیشی معاونان هنری ادارات فرهنگ و ارشاد اسلامی سراسرکشور باموضوع شبکه شهرهای خلاق فرهنگ و هنر
- برگزاری کارگاه‌های آموزشی شهرهای خلاق فرهنگ و هنر در ۳۱ استان کشور

شیوه اجرایی

در هر شهر، شورای برنامه‌ریزی شهرهای خلاق فرهنگ و هنر به ریاست فرماندار و دبیری رئیس اداره فرهنگ و ارشاد اسلامی و با حضور نمایندگان مجموعه‌ای از دستگاه‌های فرهنگی و هنری شهرستان تشکیل شد .سپس دبیرخانه شهر خلاق فرهنگ و هنر در اداره فرهنگ و ارشاد اسلامی راه‌اندازی و پس از آن، شهرها مطابق با فراخوان، نسبت به انتخاب حوزه و شاخه موضوعی اقدام کردند. هر شهر پس از امضای فرم‌های مربوطه توسط شهردار، رئیس اداره فرهنگ و ارشاد اسلامی و نمایندگان انجمن‌های فرهنگی و هنری مرتبط، آن‌هارا با نامه مدیرکل فرهنگ و ارشاد اسلامی استان مربوطه ،به دبیرخانه مرکزی ارسال و پس از ارزیابی فرم‌های رسیده، نمایندگان هر شهر به کارگاه تخصصی مرتبط دعوت شدند. پس از بازگشت گروه آموزش دیده، طرح تفصیلی و پرونده‌های تخصصی شهر را تدوین و به دبیرخانه مرکزی پس از اعلام نظر هیئت داوران، طی مراسمی شبکه شهرهای خلاق هر رشته فرهنگی و هنری را ارسال شد.

- برنامه‌ها، فعالیت‌ها و اقدام‌ها به طور ویژه برای این عنوان طراحی شده باشد.
- برنامه‌ها باید متناسب با نیازهای محلی ،آیین‌های بومی و ارزش‌های دینی و ملی باشد.
- تأثیرات پایداری در ارتقای سطح فرهنگ و هنر شهر داشته باشد.
- از مشارکت مردمی‌و پشتیبانی شرکت‌های بزرگ تجاری ،کارخانه‌ها و دستگاه‌های اجرایی برای تأمین هزینه‌ها و سرمایه گذاری برخوردار باشد .
- قابلیت الگوبرداری داشته باشد.
- در محتوا و شیوه اجرا نوآورانه و کیفی باشد.
- قابلیت و ضمانت اجرایی داشته باشد.
- برآورد کلی از هزینه‌های برنامه‌ها داشته باشد. در برآورد مالی به شیوه‌های تأمین منابع، اصول

بهره‌وری و راه‌های بیشترین اثرگذاری اشاره شود.

- گستره اجرایی هر برنامه می‌تواند در سطح شهر، یا در سطوح محلی، ملی و حتی منطقه‌ای وبین‌المللی باشد. در عین حال، معرفی هر شهر به عنوان شهر خلاق در یک حوزه موضوعی فرهنگ و هنر، به معنای محور قرار گرفتن آن شهر در مهمترین فعالیت‌های آن حوزه موضوعی در سطح ملی خواهد بود
- جدول زمانی قابل ارزیابی و پیگیری دقیقی را ارائه دهد.

جدول ۲۸-۴: میزان مشارکت در طرح شبکه شهرهای خلاق فرهنگ و هنر به تفکیک استان، در مرحله اول-سال ۱۳۹۸

ردیف	نام استان	تعداد شهرهای شرکت کننده	تعداد حوزه‌های موضوعی
۱	آذربایجان شرقی	۱۶	۳۰
۲	آذربایجان غربی	۱۳	۲۷
۳	اردبیل	۶	۱۳
۴	اصفهان	۲۳	۵۱
۵	ایلام	۱۰	۱۳
۶	البرز	۴	۹
۷	بوشهر	۱۳	۳۵
۸	تهران	۵	۱۲
۹	چهار محال و بختیاری	۸	۱۷
۱۰	خراسان جنوبی	۹	۲۲
۱۱	خراسان رضوی	۱۷	۴۰
۱۲	خراسان شمالی	۸	۲۱
۱۳	خوزستان	۱۸	۴۰
۱۴	زنجان	۱۲	۲۰
۱۵	سمنان	۸	۲۳
۱۶	سیستان و بلوچستان	۱۶	۳۷
۱۷	فارس	۲۷	۶۵
۱۸	قزوین	۳	۶
۱۹	قشم	۱	۳
۲۰	قم	۱	۳
۲۱	کردستان	۶	۱۴
۲۲	کرمان و جنوب کرمان	۲۲	۴۶
۲۳	کرمانشاه	۱۳	۳۳
۲۴	کهگیلویه و بویر احمد	۷	۱۵
۲۵	گلستان	۹	۱۸

ادامه جدول ۲۸-۴: میزان مشارکت در طرح شبکه شهرهای خلاق فرهنگ و هنر به تفکیک استان در مرحله اول-سال ۱۳۹۸

ردیف	نام استان	تعداد شهرهای شرکت کننده	تعداد حوزه‌های موضوعی
۲۶	گیلان	۱۶	۳۹
۲۷	لرستان	۶	۱۵
۲۸	مازندران	۱۴	۳۱
۲۹	مرکزی	۴	۹
۳۰	منطقه آزاد اروند	۲	۵
۳۱	هرمزگان	۱۳	۳۱
۳۲	همدان	۱۰	۱۳
۳۳	یزد	۱۲	۲۰
مجموع		۳۵۲	۷۷۶

جدول ۲۹-۴: میزان مشارکت در طرح شبکه شهرهای خلاق فرهنگ و هنر به تفکیک استان، در مرحله دوم-سال ۱۳۹۸

نام استان	تعداد شهرهای شرکت کننده	تعداد حوزه‌های موضوعی
آذربایجان شرقی	۲۳	۷
آذربایجان غربی	۱۰	۶
اردبیل	۵	۴
اصفهان	۱۲	۷
ایلام	۹	۴
البرز	۸	۵
بوشهر	۹	۵
تهران	۴	۴
چهارمحال و بختیاری	۴	۴
خراسان جنوبی	۶	۶
خراسان رضوی	۱۲	۸
خراسان شمالی	۵	۴
خوزستان	۲۴	۶
زنجان	۹	۶
سمنان	۵	۴
سیستان و بلوچستان	۹	۶
فارس	۱۱	۷
قزوین	۲	۲
قم	۱	۱
کردستان	۳	۳

ادامه جدول جدول ۲۹-۴: میزان مشارکت در طرح شبکه شهرهای خلاق فرهنگ و هنر به تفکیک استان، در مرحله دوم-سال ۱۳۹۸

نام استان	تعداد شهرهای شرکت کننده	تعداد حوزه‌های موضوعی
کرمان	۱۰	۹
کرمانشاه	۱۲	۶
کهکیلویه و بویراحمد	۶	۴
گلستان	۵	۵
گیلان	۷	۷
لرستان	۸	۳
مازندران	۱۱	۶
مرکزی	۵	۵
هرمزگان	۱۳	۷
همدان	۸	۵
یزد	۱۱	۶
مجموع	۲۶۷	۱۶۲

برگزاری پویش اهدای کتاب به مناطق روستایی کشور با شعار «با کتاب می‌شه»

به پیشنهاد مدیرکل دفتر مطالعات و برنامه‌ریزی فرهنگی و کتاب‌خوانی و با هدف ترویج فرهنگ مطالعه و کتاب‌خوانی در بین اقشار محروم جامعه پویش اهدای کتاب به مناطق روستایی کشور با شعار «با کتاب می‌شه» از تاریخ ۲۳ الی ۳۰ آبان اجرا شد. از اهداف این طرح آشناسازی شهروندان با مقوله اهدای کتاب، کمک به اقشار کم درآمد و ضعیف که قادر به خرید کتاب نیستند، افزایش مطالعه شهروندان و نهادینه شدن کتاب‌خوانی و رشد کمی و کیفی شاخص کتاب‌خوانی است. این رویداد فرهنگی با همکاری معاونت امور فرهنگی وزارت فرهنگ و ارشاد اسلامی، معاونت توسعه روستایی و مناطق محروم ریاست جمهوری و مشارکت تعدادی از سازمان‌های دولتی و انجمن‌های مردم نهاد و گروه‌های جهادی مرتبط و با محوریت سازمان اسناد و کتابخانه ملی در آستانه هفته کتاب شد. بر این اساس ۱۴۰ کتابخانه متعلق به سازمان فرهنگی و هنری شهرداری تهران، کتابخانه‌های عمومی و برخی از ایستگاه‌های پر تردد مترو سطح شهر تهران، کتاب‌های مازاد همشهریان تهرانی و نیز دستگاه‌های اجرایی و دانشگاه‌ها جمع‌آوری و پس از تجمیع و تفکیک آن‌ها، معاونت امور فرهنگی وزارت فرهنگ و ارشاد اسلامی این کتاب‌ها را برای مناطق محروم روستایی کشور ارسال می‌کند.

واحد آمار و برنامه‌ریزی

اقدامات انجام گرفته شامل:

- کمک به تهیه و تدوین برنامه‌های معاونت امور فرهنگی
- تشکیل کارگروه برنامه‌ریزی و ارائه برنامه‌های دفاع از برنامه و بودجه معاونت امور فرهنگی با همکاری ستاد
- تدوین و انتشار نشریه آماری شمارگان فرهنگ - بهار ۱۳۹۷
- ماهنامه نقد و نظر فعالان نشر در حوزه برنامه‌ریزی معاونت امور فرهنگی - شماره یکم فروردین ۱۳۹۸
- تدوین گزارش عملکرد معاونت امور فرهنگی در سال ۱۳۹۷
- تهیه و ارائه گزارش معاونت امور فرهنگی در حوزه بیانیه گام دوم انقلاب اسلامی
- تهیه و ارائه گزارش معاونت امور فرهنگی در حوزه احکام سیزدگانه رئیس جمهور
- تهیه و ارائه گزارش‌های دوره‌ای معاونت امور فرهنگی در حوزه کلان برنامه‌های وزیر
- تهیه گزارش آماری شاخص‌های معاونت امور فرهنگی در حوزه اقتصاد مقاومتی
- تهیه و ارائه گزارش اقدامات معاونت امور فرهنگی در حوزه گفتمان‌سازی اقتصاد مقاومتی
- تهیه و ارائه گزارش‌های دوره‌ای شاخص‌های تکالیف کمی برنامه ششم توسعه
- ارائه گزارش آماری شاخص‌های شورای حقوق بشر سازمان ملل متحد مربوط به معاونت امور فرهنگی
- تهیه و ارائه گزارش چالش‌ها، موانع و پیشنهادات دفاتر و مؤسسات معاونت امور فرهنگی
- گزارش اقدامات معاونت در ارتباط با بند ۱ و ٤ (جوانان، فرصت‌ها و چالش) قانون رفع موانع تولید رقابت پذیری با هدف رونق تولید و اشتغال و حمایت از تولیدات فرهنگی، هنری برای معاونت امور حقوقی، مجلس و امور استان‌ها، و معاونت امور مجلس ریاست جمهوری
- تهیه و ارائه گزارش برنامه‌های معاونت امور فرهنگی در ارتباط با کمیته فرهنگ و تمدن اسلام و ایران
- تهیه و ارائه گزارش عملکرد رسانه‌ای و تبلیغی معاونت فرهنگی برای روابط عمومی وزارت
- تهیه و ارائه گزارش عملکرد بودجه ۱۳۹۷ و برآورد بودجه سال ۱۳۹۸ دفاتر و مؤسسات معاونت
- ورود اطلاعات اقلام آماری سال ۱۳۹۷ دفاتر و مؤسسات معاونت امور فرهنگی در سامانه فرابر
- تهیه و ارائه شاخص‌های بهره‌وری سال ۱۳۹۷ معاونت امور فرهنگی
- تهیه و ارائه گزارش بازنگری آیین‌نامه پرداخت یارانه‌های نشر
- تهیه و ارائه گزارش برش استانی بودجه دفتر مطالعات در سال ۱۳۹۸

- گزارش آمار ریزداده‌های ناشران و چاپخانه‌های کشور برای مرکز آمار ایران
- تهیه و ارائه گزارش اقدامات انجام شده درخصوص سرانه مطالعه
- تهیه و ارائه گزارش ضوابط مالی دفاتر و مؤسسات معاونت امور فرهنگی
- ارائه شاخص‌های پیشنهادی اختصاصی سال ۱۳۹۹ معاونت امور فرهنگی به دفتر ارزیابی عملکرد وزارت

گزارش ارزیابی عملکرد معاونت

ارزیابی عملکرد به عنوان یکی از زیر نظام‌های مدیریت عملکرد که در فصل یازدهم قانون مدیریت خدمات کشوری (مواد ۸۱، ۸۲ و ۸۳) مورد تأکید قرار گرفته است همه ساله در ابعاد شاخص‌های عمومی و اختصاصی اجرایی شده و مبنای ارزیابی عملکرد دستگاه‌ها قرار می گیرد. هجب مبانی شاخص‌های عمومی ارزیابی عملکرد برگرفته از برنامه‌های عملیاتی اصلاح نظام اداری به استناد مصوبه شورای عالی اداری(شماره ۲۰۶/۶۶۵۳ تاریخ ۱۳۹۰/۳/۲۳) است. مبانی شاخص‌های اختصاصی ارزیابی عملکرد برگرفته از اهداف، مأموریت هاو وظایف دستگاه، برنامه ششم توسعه، برنامه‌های پیشنهادی وزراء هنگام اخذ رأی اعتماد می‌باشد. اهداف اصلی برنامه جامع اصلاح نظام اداری: ۱.تبدیل دولت به دولتی ۲.کارا و اثر بخش ۳.متعهد به آرمان‌ها و متکی به اعتماد مردم (به عنوان یک سرمایه اجتماعی) ٤.چابک، انعطاف پذیر و پیشران توسعه

راهبردهای اصلی برنامه جامع اصلاح نظام اداری: ۱.چابک‌سازی دولت ۲.متناسب و منطقی‌سازی حجم و اندازه دولت ۳.تمرکز بر ارتقای کیفیت واحدهای ستادی و کارآمدی نظام اداری ٤.توسعه دولت الکترونیک و بهره گیری از فناوری‌های نوین ٥.توجه خاص به توانمندسازی کارکنان و ارتقاء کیفی مدیران دولت ٦.اداره واحدهای عملیاتی (مجری) در فضای رقابتی (اقتصادی تر کردن خدمات دولت) ۷.صیانت از حقوق شهروندان در نظام اداری ۸.ارتقای شفافیت، پاسخگویی و سلامت نظام اداری و مقابله مؤثر با فساد ۹.ارتقاء بهره‌وری (سازمان و نیروی انسانی)

- گزارش آمار ریزداده‌های ناشران و چاپخانه‌های کشور برای مرکز آمار ایران
- تهیه و ارائه گزارش اقدامات انجام شده درخصوص سرانه مطالعه
- تهیه و ارائه گزارش ضوابط مالی دفاتر و مؤسسات معاونت امور فرهنگی
- ارائه شاخص‌های پیشنهادی اختصاصی سال ۱۳۹۹ معاونت امور فرهنگی به دفتر ارزیابی عملکرد وزارت

در همین راستا با توجه به اینکه امتیاز ارزیابی عملکرد شاخص‌های اختصاصی تمام بخش‌های وزارتخانه به دلیل تغییر روش ارائه‌ی منابع مستندات شاخص‌ها در سال ۱۳۹۷ توسط سازمان امور اداری و استخدامی کشور از قالب کاغذی به الکترونیکی دچار افت امتیاز شده بودند این دفتر با تلاش و تدوین گزارش‌های کارشناسی و برگزاری جلسات متعدد با مدیران و کارشناسان سازمان

مذکور و رفع اشکال مستندات مربوط به شاخص‌ها موفق شد تا امتیاز معاونت بیست نمره ارتقا پیدا کندکه به نسبت رشد قابل توجهی را نشان می‌دهد.

گزارش ارزیابی عملکرد شاخص‌های اختصاصی معاونت امور فرهنگی

جدول ۳۰-۴: مقایسه امتیازات ارزیابی عملکرد معاونت‌ها و مراکز ستادِ وزارت فرهنگ و ارشاد اسلامی

عناوین محورهای اختصاصی ستاد	سقف امتیاز			امتیاز نهایی			درصد تحقق		
	۱۳۹۶	۱۳۹۷	۱۳۹۸	۱۳۹۶	۱۳۹۷	۱۳۹۸	۱۳۹۶	۱۳۹۷	۱۳۹۸
محور امور فرهنگی	۱۳۵	۱۳۲	۱۲۰	۱۲۲/۲۷	۸۰/۲۵	۹۹/۴۰	۹۰/۵۷	۶۰/۸۰	۸۲/۸۳
محور امور هنری	۱۳۰	۱۲۵	۱۳۰	۱۰۳/۳۵	۱۱۵/۰۸	۱۱۰/۹۴	۷۹/۵۰	۹۲/۰۶	۸۵/۳۳
محور امور سنمایی	۱۴۰	۱۳۹	۱۵۳	۱۱۳/۰۱	۱۳۰/۵۹	۱۳۳/۸۷	۸۰/۷۲	۹۳/۹۵	۸۷/۵۰
محور امور قرآن و عترت	۶۰	۸۷	۱۱۵	۴۷/۸۱	۸۳/۴۳	۹۷/۶۸	۷۹/۶۸	۹۵/۹۰	۸۴/۹۴
محور امور دیجیتال	۱۰۰	۸۱	۸۰	۶۰/۰۱	۵۱/۵۵	۶۷/۵۰	۹۲/۴۷	۶۳/۶۴	۸۴/۳۷
محور بازی‌های رایانه ای	۶۰	۴۲	۴۵	۲۸/۸۰	۴۰/۳۵	۳۱/۱۶	۳۹/۶۶	۹۶/۰۷	۶۹/۲۴
محور کتابخانه‌های عمومی	۹۵	۱۱۳	۹۵	۷۰/۸۷	۸۵/۳۵	۶۶/۶۷	۷۴/۶۰	۷۵/۵۳	۷۰/۱۸
محور امور مطبوعاتی و اطلاع‌رسانی	۸۰	۱۱۴	۱۱۲	۸۰	۹۹/۰۶	۸۷/۳۷	۱۰۰	۸۶/۸۹	۷۸/۰۱
محور امور فرهنگی بین الملل	۹۰	۹۹	۱۱۰	۹۰	۹۶/۶۸	۹۹/۳۰	۱۰۰	۹۷/۶۵	۹۰/۲۷

جدول ۳۱-۴: ارزیابی عملکرد معاونت امور فرهنگی در شاخص‌های اختصاصی - سال ۱۳۹۸

شاخص	توضیحات	وزن/سقف امتیاز	واحد سنجش	خودارزیابی	
				استاندارد/ هدف	عملکرد
سرانه مطالعه	شرح وظایف دستگاه	۱۳	دقیقه	۳۸	۳۸
سهم بازار کتاب از تولید ناخالص داخلی GDP))	سند تفصیلی برنامه ششم	۲۰	درصد	۰/۱۲	۰/۱۲
سرانه عناوین کتاب‌های منتشر شده به ازای هر ۱۰۰هزار نفر	سند تفصیلی برنامه ششم	۲۶	عنوان	۱۰/۲	۱۲/۱
سرانه شمارگان کتاب‌های منتشر شده به کل جمعیت کشور	سند تفصیلی برنامه ششم	۲۶	نسخه	۲/۴	۱/۷
نسبت عناوین کتاب‌های چاپ اول منتشرشده به کل عناوین کتاب‌های منتشرشده	سند تفصیلی برنامه ششم	۲۶	درصد	۶۱/۹	۶۱
سرانه شمارگان کتاب‌های منتشرشده کودک ونوجوان به جمعیت کودک و نوجوان کشور	سند تفصیلی برنامه ششم	۲۱	درصد	۰/۱۹	۰/۵

جدول ۳۲-۴: شاخص‌های تخصصی ارزیابی عملکرد معاونت امور فرهنگی در برنامه ششم توسعه

شماره ردیف و عنوان هدف کلی	عنوان شاخص / هدف کمی	واحد متعارف	سال پایه	پیش بینی	سال‌های برنامه ششم				رشد متوسط دوره برنامه ششم (درصد)
			۱۳۹۳	۱۳۹۴	۱۳۹۵	۱۳۹۶	۱۳۹۷	۱۳۹۸	
ارتقا فرهنگ، معنویت و رشد فضائل اخلاق فرهنگ‌سازی اقتصاد مقاومتی مقاوم سازی، بالندگی، پویای و اعتلا و توانمندسازی فرهنگی تحکیم و پایداری اقتصاد فرهنگ و هنر	سهم بازار کتاب از تولید ناخالص داخلی (GDP)	درصد	٪۱۲	٪۱۲	٪۱۲	٪۱۲	٪۱۲	٪۱۲	۰۲
	سرانه مطالعه	دقیقه		۳۸	۳۸	۳۸	۳۸	۳۸	
	شمارگان کتاب‌های منتشر شده	۱,۰۰۰نسخه	۱۵۲,۳۲۳	۱۴۵,۶۵۳	۱۵۱,۴۷۹	۱۵۷,۵۳۸	۱,۶۳۸,۰۴۰	۱۷۰,۳۹۴	۴
	عناوین کتاب‌های منتشر شده	عنوان	۷۲,۸۷۷	۷۵,۴۱۲	۷۸,۰۳۶	۸۰,۷۵۱	۸۳,۵۶۰	۸۶,۴۶۷	۳/۵
	سرانه عناوین کتاب‌های منتشر شده	عنوان به هر ۱۰۰هزار نفر	۹/۴	۹/۶	۹/۸	۱۰	۱۰/۲	۱۰/۴	۱۰/۲
	سرانه شمارگان کتاب‌های منتشر شده	نسخه به جمعیت کشور	۲	۲	۲/۱	۲/۲	۲/۳	۲/۴	۴
	نسبت عناوین کتاب‌های چاپ اول منتشر شده به کل عناوین کتاب‌های منتشر شده	درصد	۵۸/۴	۵۹/۲	۶۰/۱	۶۱	۶۱/۹	۶۲/۸	۱/۵
	نسبت عناوین کتاب‌های منتشر شده کودک و نوجوان به کل عناوین کتاب‌های منتشر شده	درصد	۱۵/۲	۱۵/۲	۱۵/۵	۱۵/۶	۱۵/۷	۱۵/۸	٪۷۷
	سرانه شمارگان کتاب‌های منتشر شده کودک و نوجوان به جمعیت کودک و نوجوان کشور	درصد	٪۱۷	٪۱۷	٪۱۸	٪۱۸	٪۱۹	٪۱۹	۲/۸

تدوین گزارش کارشناسی و پژوهشی

پژوهش‌های کاربردی در دستگاه‌های دولتی ابزاری برای بهبود وضع موجود هستند. این پژوهش‌ها ضمن ارائه تصویری از گذشته، با بررسی ضعف‌ها و کاستی‌ها افق‌های جدیدی را پیش‌رویمان می‌گشایند.

با این حال، روند طولانی انجام یک پژوهش از یک سود و هزینه بالا، پیچیدگی و فاصله‌ای که میان پژوهش‌های علمی و آکادمیک با مسائل و مشکلات اجرایی وجود دارد، معمولا مانع تبدیل پژوهش‌ها به متن‌های سیاستی یا برنامه‌ای تأثیرگذار در سازمان‌ها و دستگاه‌های اجرایی می‌شود.

تدوین گزارش گزارش‌های کارشناسی و راهبردی، راه میانه‌ای است که هم‌زمان را کوتاه‌تر می‌کند و هم به آسانی به متن‌های سیاستی و بر نامه‌ای تبدیل می‌شود. گزارش کارشناسی و راهبردی اگرچه ادبیاتی نسبتاً غنی در کشورهای توسعه‌یافته دارد، اما در کشور ما سازمان‌ها آشنایی چندانی با آن ندارند و اقبال چندانی به این شکل از گزارش نشان نمی‌دهند.

با توجه به این کاستی، دفتر مطالعات و برنامه‌ریزی فرهنگی در سه سال گذشته با استفاده از تجربه‌های ملی و جهانی، تدوین گزارش‌های کارشناسی و راهبردی در خصوص مسائل فرهنگی حوزه معاونت امور فرهنگی وزارت فرهنگ و ارشاد اسلامی را در دستور کار خود قرار داد.

این گزارش‌ها که توسط کارشناسان و متخصصان حوزه‌های مطالعاتی تهیه می‌شود به بیانی ساده و روشن، مسائل مورد مطالعه را توضیح می‌دهند و رویکردهای سازمان در حل مشکل و راهکارهای پیشنهادی برای حل یا برون‌رفت از مشکل را مورد موشکافی قرار می‌دهند یا راه حل‌های جدیدی پیشنهاد می‌دهند و نتایج حاصله در اختیار ذی‌نفعان، تصمیم‌گیران و مدیران ذی‌ربط قرار می‌گیرد تا نقش مؤثری در انتخاب بهترین و مؤثرترین راه‌ها باز کند.

آن چه ارائه می‌شود، یکی از گزارش‌هایی است که به عنوان پایه‌ای برای بحث و ارزیابی بیشتر تهیه شده است. این گزارش در کنار بررسی وضع فعلی به ارائه راه‌کارهایی برای حل مسائل می‌پردازد. بدیهی است با بحث و بررسی این متن و نقد پیشنهادهای ارائه شده، می‌توان به توافق درباره راه‌کارهای درست دست یافت و آن را به متن‌های سیاستی و برنامه‌ای تأثیرگذار در ساختارها تبدیل کرد.

با این هدف، نسخه‌هایی از این گزارش در دسترس مدیران، دست‌اندرکاران و ذی‌نفعان قرار می‌گیرد تا شروعی برای گفت‌وگویی سازنده در این حوزه باشد.

جدول ۳۳-۴: گزارش فعالیت واحد پژوهش وگزارش‌های کارشناسی و ارزیابی - سال ۱۳۹۸

ردیف	عنوان مطالعات و پژوهش‌های فرهنگی حمایت شده	تعداد صفحه
۱	گزارش اجمالی از وضعیت نشر الکترونیک به نسبت نشر کاغذی در چند کشور مطرح	۱۷
۲	گزارش نشر در کشور ترکیه	۱۲
۳	مقدمه‌ای بر پیشینه آموزش تفکر نقادانه در ایران	۲۸۲
۴	بررسی رابطه میزان کتاب‌خوانی و پیشرفت تحصیلی دانش آموزان مقطع متوسطه تهرانی	۱۵۲
۵	بررسی رابطه کتاب‌خوانی و آسیب‌های اجتماعی	۹۰
۶	بررسی وضعیت توزیع یارانه‌های نشر	۸۶
۷	تدوین راهبردی ظرفیت‌های رسانه‌های نوین در ارتقاء فرهنگ کتاب‌خوانی در ایران	۱۵۳
۸	چالش‌های فراروی صنعت نشر در ایران	۱۳۰
۹	مطالعه عوامل موثر بر پدیده قاچاق کتاب و راهکارهای مقابله با آن	۲۸۴
۱۰	کتاب الکترونیک : توسعه‌ها و روندها	۱۱
۱۱	گزارش عملکرد معاونت امور فرهنگی در سال ۱۳۹۷	۲۴۱
۱۲	پیشنهادهایی برای ترویج کتاب‌خوانی در شهرهای کشور	۱۱۱
۱۳	طرح‌هایی برای ترویج کتاب‌خوانی در روستاها	۷۸
۱۴	بررسی وضعیت استارت آپ‌ها در حوزه صنعت نشر	۶۲

جدول ۳۴-۴: مراسم و نشست‌های تخصصی - سال ۱۳۹۸

عنوان قلم آماری	واحد سنجش	تعداد
کارگاه آموزشی مدرسان چهارمین دوره جام باشگاه‌های کتاب‌خوانی کودک و نوجوان	کارگاه	۱
کارگاه آموزش مربیان جام باشگاه‌های کتاب‌خوانی کودک و نوجوان در تهران	کارگاه	۱
کارگاه آموزشی «مدل‌های جهانی فرهنگ کتاب خوانی و شیوه‌های ترویج آن در اروپا و ایران»	کارگاه	۱
کارگاه آموزشی شبکه شهرهای خلاق فرهنگ و هنر در کلیه استان‌ها	کارگاه	۳۲
جلسه آموزشی و توجیهی فعالیت‌های ترویجی کتاب‌خوانی در استان البرز	جلسه	۱
نشست شورای سیاست‌گذاری چهارمین دوره جام باشگاه‌های کتاب‌خوانی کودکان و نوجوان	نشست	۱
همایش معاونان فرهنگی ادارات کل فرهنگ و ارشاد اسلامی سراسر کشور با موضوع برنامه‌ریزی فرهنگی به میزبانی یزد	همایش	۱
نشست هم‌اندیشی معاونان هنری ادارات فرهنگ و ارشاد اسلامی سراسر کشور با موضوع شبکه شهرهای خلاق فرهنگ و هنر	نشست	۱
نشست فعالان حوزه ترویج کتاب‌خوانی جنوب کرمان با حضور ابراهیم حیدری	نشست	۱
نشست بخشداران، دهیاران، شهرداران و شوراهای اسلامی روستاهای جنوب کرمان با موضوع فعالیت‌های ترویجی کتاب‌خوانی	نشست	۱
نشست شورای سیاست‌گذاری برنامه پایتخت کتاب و جشنواره روستاها و عشایر دوستدار کتاب ایران	نشست	۱
جلسه هم‌اندیشی برنامه‌های ترویج کتاب‌خوانی و شبکه شهرهای خلاق فرهنگ و هنر در آذربایجان غربی	جلسه	۱
جلسه شورای برنامه‌ریزی ششمین جشنواره تقدیر از مروجان کتاب‌خوانی	جلسه	
نشست هم‌اندیشی مربیان جام باشگاه‌های کتاب‌خوانی کودک و نوجوان	نشست	۱
برگزاری مجمع عمومی شبکه مروجان کتاب‌خوانی کشور در سال ۹۸ و در حاشیه جشنواره ششم تقدیر از مروجان کتاب‌خوانی	نشست	۱
جلسه شورای برنامه‌ریزی ششمین برنامه پایتخت کتاب ایران و جشنواره روستاها و عشایر دوستدار کتاب	جلسه	۱
برگزاری ششمین جشنواره تقدیر از مروجان کتاب‌خوانی در ۲۵ آبان با معرفی برگزیدگان	همایش	۱
نشست هم‌اندیشی شبکه شهرهای دوستدار کتاب	نشست	۱
ششمین جشنواره روستاها و عشایر دوستدار کتاب و انتخاب و معرفی پایتخت کتاب ایران	همایش	۱

مشکلات، موانع و پیشنهادات

مشکلات و موانع:

- ناهماهنگی و عدم همکاری بعضی نهادهای دولتی در ترویج کتاب‌خوانی
- عدم اختصاص بودجه کافی ترویج کتاب‌خوانی
- عدم توجه به حوزه برنامه‌ریزی در صنعت نشر
- نبود سامانه الکترنیکی جامع چاپ و نشر در معاونت
- نبود اطلاعات آماری موثق و به روز از صنوف مختلف حوزه چاپ و نشر کشور
- عدم توجه به گزارش‌های کارشناسی در برنامه‌ریزی و سیاستگذاری‌ها
- وجود دستگاه‌های متعدد تصمیم‌ساز و تصمیم گیر در حوزه فرهنگ به ویژه کتاب و کتاب‌خوانی
- ناکارآمدی قوانین و مقررات و ساختارها نسبت به تغییر و تحولات حوزه نشر

پیشنهادات و برنامه‌های آتی:

- راه اندازی سامانه الکترنیکی جامع چاپ و نشر در معاونت
- تشکیل کارگروه مرکزیِ برنامه‌ریزی، متشکل از نمایندگان یا کارشناسان هر اداره کل و صنوف مربوطه در حوزه چاپ و نشر
- بازنگری شیوه نامه و آئین نامه‌های مربوط به حوزه نشر در معاونت
- بازنگری بنیادی در مجموعه فعالیت‌ها، برنامه‌ها و بودجه معاونت امور فرهنگی
- متناسب‌سازی شرح وظایف ادارات کل معاونت به تغییر و تحولات روز صنعت چاپ و نشر
- تدوین سند راهبردی معاونت امورفرهنگی برای توسعه صنعت چاپ و نشر کشور
- سیستمی کردنِ مستندسازی و تدوین اقدامات و فعالیت‌های معاونت
- بازنگری در مدل برنامه‌ریزی‌های معاونت
- توجه به فناوری‌های جدید صنعت نشر در حوزه کتاب‌خوانی
- کمک بیشتر به توسعه متوازن حلقه‌های مختلف نشر
- مشارکت بیشتر صنوف مختلف نشر در سیاست گذاری و برنامه‌ریزی

اسامی همکاران

۱. ابراهیم حیدری-مدیرکل دفتر مطالعات و برنامه‌ریزی فرهنگی ۲. عبدالرضا گرشاسبی-معاون دفتر مطالعات و برنامه‌ریزی فرهنگی ۳. مهدی حشمتی خرم رودسری- معاون ترویج کتاب و کتاب‌خوانی ٤. مهدی الماسی ٥. بنفشه اعرابی ٦. بهاره پیشان ۷. سجاد جمشیدیان ۸. حسین خوشقدم ۹. فروغ ریحانی ۱۰. رضا رهبر ۱۱. مهناز سمیعی ۱۲. مجید صیادی ۱۳. مینا فرشچیان ١٤. فرشته کریم پور ۱۵. سعید محسنی ١٦. زهره مظهری ۱۷. مهناز مینایی ۱۸. نجمه نیساری

دفتر امور چاپ و نشر

شرح وظایف سازمانی

دفتر امور چاپ و نشر معاونت امور فرهنگی وزارت فرهنگ و ارشاد اسلامی به عنوان متولی سیاست‌گذاری برنامه‌ریزی توسعه فرهنگی و فناوری امور چاپ کشور دارای وظایف هدایتی، حمایتی و نظارتی است و شرح وظایف سازمانی آن به شرح زیر اعلام می‌شود .

- تدوین سیاست‌های لازم به‌منظور توسعه فرهنگی در حوزه امور چاپ و نشر کشور
- برنامه‌ریزی لازم برای نظارت بر محتوای تولید محصولات چاپی در راستای پاسداشت زبان و ادبیات فارسی
- اعمال تمهیدات لازم در بهره و ترویج از مؤلفه‌ها، نمادها، و نام‌ها و طرح‌های فرهنگی ایرانی و اسلامی محصولات چاپی
- ارتباط موثر با شرکت‌ها، کارخانجات، و کارگاه‌های صنایع مختلف در جهت توسعه و تعمیق آگاهی تولیدکنندگان نسبت به استفاده از الگوهای مناسب در تولید محصولات چاپی در چارچوب قوانین و مقررات مربوط
- توسعه ارتباط با شرکت‌ها وکارخانجات و تولیدکنندگان صنایع مختلف و فراهم‌سازی زمینه حضور و مشارکت فعال و موثر در جشنواره‌ها و نمایشگاه‌های فرهنگی و تخصصی امور چاپ و نشر
- فراهم‌آوری امکان صدور مجوز پیش از چاپ طرح‌های محصولات چاپی، ثبت مالکیت طرح و نمونه بسته بندی محصولات شرکت‌ها، کارخانجات و کارگاه‌های صنایع مختلف
- تعیین خط مشی فرایند صدور مجوز صادرات محصولات چاپی شامل مجوزهای پس از چاپ و خروج از گمرکات کشور
- تعیین خط مشی فرآیند صدور مجوز واردات محصولات چاپی شامل مجوزهای ورود (ثبت سفارش) و ترخیص از گمرکات کشور
- تعیین خط مشی اجازه تأسیس چاپخانه‌ها و واحدهای وابسته و نحوه صدور موافقت نام موقت (موافقت اصولی) و پروانه تأسیس (پروانه بهره برداری)
- نظارت بر رویه خدمات حمایتی و پشتیبانی پس از صدور پروانه تأسیس چاپخانه و واحدهای وابسته
- برنامه‌ریزی برای حمایت از انتشار آثار و طرح‌های ارزشمند فرهنگی، هنری، ادبی، اجتماعی و نظارت بر حسن انجام کار.
- تعیین خط مشی و برنامه‌ریزی جهت نظارت و رسیدگی بر تولید و اداره چاپخانه‌ها و واحدهای وابسته در حیطه ضوابط مربوط
- برنامه‌ریزی لازم به‌منظور توسعه فناوری حوزه چاپ برای توانمندسازی و افزایش ظرفیت چاپ کشور

– مطالعه مستمر درخصوص شناخت توان تولید داخلی در راستای کاهش واردات محصولات قابل تولید در کشور در حمایت از تولیدکنندگان داخلی

– تشکیل شورا، کمیسیون، کارگروه و کمیته‌های تخصصی به‌منظور بهره گیری از تخصص و تجربیات صاحب‌نظران و پیشکسوتان در سیاست‌گذاری و برنامه‌ریزی در حوزه چاپ و نشر

– حمایت از تشکل‌های صنفی در راستای فراهم‌سازی ساز وکارهای لازم در افزایش تولید و رفع نیاز مواد اولیه مورد نیاز در چرخه تولید واحدهای صنفی و صنعتی

ایجاد بانک اطلاعات و آمار در جهت ثبت فعالیت و عملکردهای مربوط و تقویت حوزه اطلاع‌رسانی چاپ و نشر

– اداره کمیسیون‌ها، کارگروه‌ها و کمیته‌های نظارتی، حمایتی، علمی و تخصصی امور چاپ و نشر

– مطالعه و بررسی دستاوردهای نوین و صنعتی و معرفی آن در جهت به‌روزرسانی چاپ کشور

– ایجاد بستر تعامل و هماهنگی با تشکل‌ها و اتحادیه‌های صنفی در راستای توسعه اقتصادی و رونق فضای کسب وکار تولیدکنندگان

– حمایت از پژوهش‌ها و تألیفات تخصصی در راستای حمایت از پژوهشگران و مؤلفان حوزه چاپ و نشر

– سیاست‌گذاری، برنامه‌ریزی و حمایت از برگزاری جشنواره‌های چاپ استانی و کشوری

– بهبود روش‌ها و اصلاح آیین‌نامه‌ها، دستورالعمل‌ها و اجرای فرآیند صدور مجوز متناسب با سیر تحول و اقتضائات روز

– نظارت بر حسن اجرای قوانین و مقررات و دریافت گزارش از ادارات کل استانی

– پیش بینی و تمهیدات حمایتی و معافیت‌های لازم حسب سیاست‌ها و برنامه‌های وزارت متبوع

– بررسی عوامل موثر در تغییر و تعدیل واردات محصولات چاپی و فرهنگی با همکاری دستگاه‌های مرتبط

– ایجاد سامانه الکترونیکی در راستای تسهیل و تسریع در صدور مجوزهای فعالیت واحدهای چاپی و صادرات و واردات محصولات چاپی و فرهنگی و انجام نظارتهای مرتبط

– برنامه‌ریزی جهت گسترش و ارتقاء سطوح کمی و کیفی آموزش‌های فرهنگی، علمی و تخصصی در حوزه چاپ و نشر و صنایع وابسته با همکاری تشکل‌های صنفی وابسته

– برنامه‌ریزی لازم برای افزایش بهره‌وری، به‌سازی و توسعه در صنعت چاپ کشور از طرق مختلف در چارچوب حوزه اختیارات

– بهره گیری و استفاده لازم از نتایج مطالعات مرتبط با روند توسعه صنعت چاپ جهان و منطقه در حوزه فعالیت‌های چاپی کشور

- ایجاد شرایط لازم برای افزایش و گسترش ارتباطاتبین‌المللی دست اندرکاران حوزه‌های چاپ و صنایع وابسته

- هماهنگی با دستگاه‌های ذیربط(دولتی و غیردولتی) جهت تسهیل جریان چاپ در کشور و گسترش همکاری با آنان به‌منظور معرفی و عرضه محصولات مرتبط در بازارهایبین‌المللی

- هدایت و حمایت‌های قانونی از مراکز و کارگزاران امور چاپ و صنایع وابسته در کشور از قبیل معافیت های؛ مالیاتی، حقوق گمرکی، سود بازرگانی و ... هم‌چنین ایجاد تسهیلات لازم برای توسعه صنعت چاپ و نظارت بر آن امور

- حمایت از برگزاری نمایشگاه و جشنواره‌هایبین‌المللی حوزه چاپ و ایجاد بستر مناسب جهت شرکت نمودن واحدهای مرتبط به‌منظور معرفی توانمندیهای موجود و کسب بازارهای منطقه

- کمک به گسترش و فراهم آوردن زمینه‌های ارتقای فرهنگی جامعه، در حوزه فرهنگ عمومی از طریق کتاب به عنوان رسانه‌ای تأثیرگذار در عینیت بخشیدن به مفاهیم و ارزش‌های اسلامی، انقلابی و ملی در فرایند خرید و توزیع کتاب

- غنای فرهنگ عمومی جامعه با تقویت فرهنگ کتاب‌خوانی از طریق تقویت کتابخانه‌های کشور با رویکرد افزایش دسترسی مراجعان و مخاطبان و مصرف‌کنندگان کتاب با سلایق مختلف به کتاب به‌خصوص جوانان

- ایجاد گسترش سامانه جامع خرید و توزیع کتاب

- حمایت از خرید کتاب‌های استانی ارسال‌شده به دبیرخانه هیئت انتخاب و خرید کتاب

- حمایت از کتب ارزشمند و برگزیده جایزه‌های معتبر داخلی و خارجی در فرایند خرید کتاب

- بررسی درخواست‌های اهدای کتاب از مراکز مختلف متقاضی

- حمایت قبل از چاپ از کتب ارزشمند در قالب قرارداد

- توانمندسازی و ایجاد انگیزه مشارکت اشخاص حقیقی و حقوقی فعال در چاپ و انتشارات آثار نوشتاری

تقویم فعالیت‌های فرهنگی

۱۱ فروردین	اهدا ۷۰۰ جلد کتاب کودک و نوجوان به مناطق سیل زده استان گلستان
۲۵ فروردین	بررسی لایحه اصلاح بند (۱۶) ماده (۲) قانون اهداف و وظایف وزارت فرهنگ و ارشاد اسلامی وظایف صنعتی و سخت افزاری چاپخانه‌ها و مؤسسات وابسته به صنعت چاپ ذیل وزارت صنعت، معدن و تجارت در کمیسیون فرهنگی مجلس
۷ خرداد	تدوین شیوه‌نامه اجرایی کارگروه کاغذ و زینک نشر کتاب
۳۱ تیر	انتصاب رییس شورای و اعضای شورای سیاست‌گذاری نوزدهمین دوره جشنواره چاپ
۵ شهریور	برگزاری نوزدهمین جشنواره ملی چاپ در تالار وحدت
۱۷ مهر	اختصاص ۹۰۰ میلیون ریال کتاب برای توزیع در مسیر راه‌پیمایان حرم حضرت سید الشهدا(ع)
۸ آذر	افتتاح بیست و ششمین نمایشگاه چاپ و بسته‌بندی
۲۱ بهمن	اهدای کتاب به مبلغ ۴ میلیارد و ۳۵۰ میلیون ریال برای کانون‌های فرهنگی و هنری مساجد و مبلغ ۷ میلیارد و ۸۶۰ میلیون ریال برای مراکز مدیریت حوزه‌های علمیه به مناسبت چهل و یکمین سالگرد پیروزی انقلاب اسلامی.

مشروح فعالیت ها:

اداره کل چاپ و نشر علاوه بر ارائه خدمات - براساس قانون - به متقاضیان، وظیفه برنامه‌ریزی برای ارتقا و تسهیل کسب و کار در این حوزه را نیز دارد. در این راستا اداره کل چاپ و نشر در چهار بخش: سیاست‌گذاری، برنامه‌ریزی، حمایت و نظارت برنامه‌هایی را در سال ۱۳۹۷ انجام داد که به تفکیک گزارش مربوط ارائه می‌شود: سیاست‌گذاری: انتقال یا واگذاری وجه صنعتی حوزه چاپ به وزارت صمت که بنا به سیاست اتخاذ شده در وزارت متبوع در دستور کار قرار گرفته بود در سال ۱۳۹۷ دنبال شد. برای انجام این واگذاری، ضمن حضور در جلسات کمیسیون فرهنگی هیئت محترم دولت، پس از تصویب آن و برای ادامه پیگیری‌ها در جلسات کمیسیون فرهنگی و صنعتی مجلس شورای اسلامی حضور داشته و در نهایت این لایحه برای طرح در صحن علنی تصویب شد. در این سال طبق دستور معاون امور فرهنگی و سیاست حمایت از صنعت نشر از ناشران خصوصی حمایت بیشتری صورت گرفت.

برنامه‌ریزی: در حوزه برنامه‌ریزی و برای تسهیل فضای کسب و کار، با توجه به قدیمی بودن ضوابط، آیین‌نامه‌ها و دستورالعمل‌ها، و هم‌چنین تغییر شرایط اقتصادی، اجتماعی و رشد چشمگیر تکنولوژی صنعت چاپ، اداره کل چاپ و نشر تدوین و اصلاح مجموعه قوانین، آیین‌نامه‌ها و دستورالعمل‌ها مرتبط با صنعت چاپ با هدف رفع ابهامات و تعارضات موجود، و تسهیل و تسریع انجام امور و به روز رسانی در زمینه مقتضیات و نیازها جامعه انجام و دستورالعمل‌های زیر تدوین شد: تدوین دستورالعمل نظارت بر صادرات و واردات محصولات فرهنگی، تدوین دستورالعمل

صدور مجوز تأسیس و نظارت بر چاپخانه‌ها و واحدهای وابسته، تدوین دستورالعمل صدور مجوز صادرات و واردات محصولات چاپی غیرکتاب در بخش دبیرخانه هیئت انتخاب و خرید کتاب برای بخش توزیع، ارتقاء برنامه نرم افزاری موجود در دستورکار قرار گرفته است. در بخش حمایت از کتب ارزشمند برای تسهیل و تسریع در روند ارائه، بارگذاری و بررسی محتوای کتاب‌های متقاضی حمایت و دسترسی کارشناسان بررسی کننده آثار، راه‌اندازی قسمت مربوط به این امر در سامانه جامع چاپ در حال پیگیری است.

حمایت: با توجه به شرایط و مشکلات ناشی از اقدامات خصمانه دولت‌های بیگانه و ایجاد تحریم‌های ظالمانه از سوی دشمن، ضمن حمایت از تأمین مواد اولیه صنعت چاپ در اولویت پیگیری‌ها قرار گرفت. حمایت از واردات مواد اولیه و تجهیزات قطعات غیرقابل تولید در داخل کشور که مورد نیاز چاپ و نشر و نیز جلوگیری از نابسامانی در بازار با ایجاد کارگروه لازم، همکاری در واردات و توزیع مواد اولیه خصوصا، کاغذ با عضویت در کارگروه مربوطه و بررسی درخواست‌های واردات زینک طی انجام کار کارشناسی و ایجاد کمیته فرعی کارگروه ساماندهی مواد اولیه از جلمه کارهایی است که این اداره کل در حوزه حمایت از صنعت چاپ انجام داده است. طرح‌های حمایتی انجام شده در سال ۹۷ به شرح زیر است: تدوین شیوه‌نامه واردات و توزیع زینک در ردیف کالاهای اساسی وارده با ارز حمایتی تدوین مجموعه خدمات حمایت و نظارتی در حوزه چاپ و نشر، برنامه‌ریزی لازم جهت تسهیل واردات مواد اولیه به‌منظور تأمین مواد مورد نیاز چرخه تولید محصولات چاپی در داخل کشور با تشکیل کارگرو ه‌های لازم و تعامل با وزارت صنعت، معدن و تجارت، حمایت از روند بازسازی و نوسازی ناوگان صنعت چاپ و نشر و بسته‌بندی کشور با پرداخت تسهیلات مستقیم در چارچوب اعطای معافیت گمرگی ورود ماشین‌آلات مورد نیاز، تعامل و مکاتبه با صندوق توسعه ملی جهت امکان رسیدگی به طرح‌های صنعت چاپ در ردیف اولویت‌های توسعه این صنعت که مراتب پیگیری و امکان ارائه تسهیلات ازسوی بانک‌های عامل صندوق مذکور به سراسر استان‌ها ابلاغ شد.

نظارت: نظارت بر فعالیت واحدها و نیز نظارت بر محتوای تولیدات چاپی به عنوان وظیفه سازمانی اداره کل در دستور کار بوده و در این راستا و جهت رونق فضای کسب و کار با اهتمام به افزایش تولیدات داخلی، کنترل و ارزیابی سطح واردات با توجه به توان تولید و ظرفیت‌های صنایع کشور اقداماتی انجام شده است: تدوین دستورالعمل کمیسیون فنی و موارد خاص چاپ و نشر، تدوین آیین‌نامه صدور مجوز صادرات و واردات محصولات فرهنگی و هنری، بررسی توان تولید و ظرفیت داخل کشور برای تأمین مواد اولیه و محصولات چاپی و کنترل سطح واردات به‌منظور حمایت از تولیدات داخلی، سامانه جامع چاپ: سامانه جامع چاپ به قصد سرعت بخشیدن به انجام روال‌های اداری، شفافیت در انجام امور اداری و توزیع عادلانه و به روز اطلاعات در حوزه صنعت چاپ

راه‌انـدازی شـد. در سـال ۱۳۹۷ در حـوزه سـامانه جامع چـاپ اقدامات زیر انجام شـد: هماهنگی و انجـام تغییرات براسـاس قوانین ابلاغی از سـوی دولـت محترم مانند حذف ادارات شـهرهای مرکزی اسـتان‌ها و سـپردن امـور ادارات شهرسـتان بـه ادارات کل اسـتان‌ها، اصلاح بخش‌های سـامانه جامع چـاپ بـا توجـه به قانون ۵ بخـش در هر روال اداری بـا توجه به ابلاغیه مرکز نوسـازی و تحول اداری انجـام تغییـرات در جهـت تفویض امور به اسـتان‌ها و شهرسـتان‌ها، جلسـات هماهنگی بیـن وزارتین صنعت، معدن و تجارت و ارشاد برای انتقال اینترنتی اطلاعات بین سامانه‌های جامع تجارت ایرانیان، جامـع چـاپ و سـامانه مبـارزه بـا قاچـاق کالا و ارز برگزاری جلسـات آموزشـی در سراسـر کشـور و راه‌اندازی سـامانه در ۲۵ استان

نوزدهمین جشنواره ملی صنعت چاپ کشور

صنعـت چـاپ بـه عنوان یکـی از ابزارهای مؤثـر در عرصه فرهنگی، نقش بسـیار مهمـی در تولید و نشـر آثـار مکتـوب و گسـترش اطلاعات عمومـی و تخصصی افراد بـرای ارتقای سـطح دانایی هر جامعه ایفا می‌نماید و از سـوی دیگر این صنعت به عنوان یکی از زیرسـاخت‌های کلیدی در چرخه تولید و توسـعه مؤلفه‌های اقتصادی از جمله اشـتغال‌زایی، توسـعه صادرات غیرنفتی، کاهش واردات و ... بـه شـمار مـی‌رود. اهمیـت راهبـردی صنعـت چاپ و بسـته بندی، لـزوم برگزاری جشـنواره‌ای مطلـوب و درخـور شـأن جشـنواره را مضاعـف می کند کـه به همین منظور این جشـنواره هر سـاله با در نظـر گرفتـن اهداف زیـر برگزار می گـردد: ۱-ارج نهادن به خدمات فعالان صنعت چاپ کشـور و تجلیـل از پیشکسـوتان و خادمـان این حوزه. ۲-ایجاد رقابت سـالم و سـازنده بـرای ارتقای کیفیت محصـولات چاپی کشـور. ۳-گسـترش و تعمیـق ارتباطات ملـی وبین‌المللی صنعت چاپ کشـور. ٤-شناسـایی و معرفـی قابلیت‌هـای صنعت چاپ کشـور و تلاش بـرای تقویـت آن. ۵-ایجاد فضای نشاط، اتحاد، همدلی و گسترش امید در میان فعالان صنعت چاپ. بخش مسابقات رشته‌های چاپ شـامل مباحث فنی و بر مبنای سـنجه‌های فنی و صنعتی که به کیفیت کالا و محصول عرضه شـده می‌انجامـد، داورهـا برگزیـدگان را اعلام می کنند. دومیـن موضوع در حوزه چـاپ، بحث طراحی‌ها و آرایه‌های گرافیکی اسـت که در این رشـته آرایه‌های بصری و گرافیکی مندرج در بسـته‌های چاپی بر اسـاس معیارهای هنری و زیبایی شناسـانه بررسـی می‌شوند. رشته بعدی هنجارهای محتوایی است که در این رشته توجه تولیدکننده محصول به جنبه‌های محتوایی شامل گستره‌های مسائل اجتماعی، ملی و معیشتی، خانوادگی، زیست محیطی و بهداشتی بررسی می‌شود و بر اساس هنجارهای مدنی، اخلاقی و آئینی، بهترین شـعار بسـته محتوایی درج شـده روی بسـته‌ها، انتخاب می‌شـود. هم‌چنین پاس‌داشـت زبان فارسـی نیز موضوع دیگری اسـت که در این جشنواره به آن پرداخته می‌شود. در این رشـته واژگان، نوشـتار و نویسـه‌نگاری‌های مندرج در محصولات چاپی بر اساس میزان بهره گیری از

توانمندی‌های زبان فارسی و ظرفیت‌هایی که به ترویج این موضوع می‌انجامد، بررسی می‌شوند. زبان‌های بومی که در استان‌ها و اقلیم‌های منطقه‌ای جاری باشد نیز در این بررسی‌ها قرار دارد. در کنار همه این معیارها همچون سال‌های‌های گذشته از چهره‌های برتر حوزه چاپ شامل پیشکسوت نمونه، کارآفرین نمونه، فعال نمونه و صادرکننده نمونه هم تقدیر می‌شوند. جشنواره صنعت چاپ در سال ۱۳۹۸ از پنجم تا دهم شهریور در ۲۰ استان برگزار شد، و ۳ استان (یزد، خوزستان و قم) در ماه‌های آبان و آذر در مجموع ۲۳ استان با محوریت عرضه توانمندیهای این حوزه از جمله انتخاب و تجلیل از فعالان چاپ و واحدهای وابسته، پیشکسوتان، کارشناسان، کارگران، نوآوران، تولیدکنندگان و صادرکنندگان محصولات و چاپخانه داران) انجام شد. درضمن مراسم جشنواره ملی صنعت چاپ نیز در تاریخ دوشنبه / ٤ شهریور / ۱۳۹۸ ساعت ۱۷ الی ۱۹ با محوریت بزرگداشت روز ملی صنعت چاپ ایران، تقدیر از پیشکسوتان برگزیده: - پیشکسوت استانی سراسر کشور ۳ نفر، - از استان تهران ۲ نفر - کارآفرین نمونه: ۲ نفر - صادرکننده برتر محصولات چاپی: ۱ نفر؛ - مدیرکل برتر به پاس همکاری مجدانه در روند اجرای طرح سامانه جامع چاپ کشور، - کارشناس برتر حوزه چاپ به پاس خدمت شایسته در حوزه چاپ و تکریم ارباب رجوع و توجه به بهره گیری از سامانه جامع چاپ و انجام تألیف و پژوهش‌های مرتبط با حوزه چاپ، با حضور جمعی از مدیران و فعالان حوزه چاپ در تالار وحدت برگزار شد.

اعضای شورای سیاست گذاری «نخستین دوسالانه جشنواره ملی چاپ و نشر» بر اساس حکم دکتر محسن جوادی ۱.محمود شالویی، ۲.علیرضا اسماعیلی، ۳.فرزاد ادیبی، ٤.نیکنام حسینی‌پور، ٥.ایوب دهقانکار، ٦.محمدحسین شهامت‌پور، ۷.احمد ابوالحسنی، ۸.غلامرضا شجاع، ۹.علی‌اکبر ابراهیمی و ۱۰.مهرزاد دانش. معاون فرهنگی به عنوان رییس شورای سیاست گذاری با حکم وزیر محترم انتصاب شده بود.

لیست برگزیده گان نوزدهمین جشنواره ملی چاپ ۱۳۹۸:

۱.پیشکسوت برگزیده آقای محمدحسین شفیع نیا -- استان کرمانشاه

۲.پیشکسوت برگزیده آقای محمدرضا رستگاری نجف آبادی - استان اصفهان

۳. پیشکسوت برگزیده آقای حسن فقیر قانع صفت - استان گیلان

٤. پیشکسوت برگزیده آقای حسن بشارت - استان تهران

٥. پیشکسوت برگزیده آقای اسمعیل صاحبی کاشانی - استان تهران

٦.صادرکننده برتر محصولات چاپی : آقای رستا توسلی بنابی- شرکت چاپ طلای ارومیه

۷.کارآفرین و نوآور نمونه: آقای مصطفی حاجیلو - شرکت کیمیای نقس الماس

۸.کارآفرین و نوآور نمونه :۱. آقای مجید خادمی مزده - شرکت چاپ پویا هنر نوین

۲.جناب آقای سیدموسی حسینی کاشانی مدیر کل محترم فرهنگ و ارشاد اسلامی استان قم، به پاس همکاری مجدانه در روند اجرای طرح سامانه جامع چاپ کشور، سرکار خانم عصمت جهانی کیا : کارشناس محترم حوزه چاپ اداره کل فرهنگ و ارشاد اسلامی استان خراسان جنوبی به پاس خدمت شایسته در حوزه چاپ و تکریم ارباب رجوع و توجه به بهره گیری از سامانه جامع چاپ و انجام تألیف و پژوهش‌های مرتبط با حوزه چاپ

جدول ۱-۵: مقایسه میزان حمایت از استان‌های برگزار کننده جشنواره صنعت چاپ **(میلیون ریال)**

ردیف	استان	۱۳۹۷	۱۳۹۸
۱	آذربایجان شرقی	۱۵۰	۱۵۰
۲	آذربایجان غربی	۱۵۰	۱۵۰
۳	اردبیل	۱۰۰	۱۰۰
۴	البرز	-	۱۵۰
۵	ایلام	۱۰۰	۱۰۰
۶	چهارمحال‌وبختیاری	-	۱۰۰
۷	خراسان جنوبی	۱۰۰	۱۰۰
۸	خراسان رضوی	۱۵۰	۱۵۰
۹	خراسان شمالی	۱۰۰	۱۰۰
۱۰	خوزستان	۱۵۰	۱۵۰
۱۱	زنجان	۱۰۰	۱۰۰
۱۲	سمنان	۱۰۰	۱۰۰
۱۳	فارس	۱۵۰	۱۵۰
۱۴	قم	-	۱۵۰
۱۵	کرمان	۱۵۰	۱۵۰
۱۶	کرمان جنوب		۱۰۰
۱۷	کرمانشاه	۱۵۰	۱۵۰

ادامه جدول ۱-۵: مقایسه میزان حمایت از استان‌های برگزار کننده جشنواره صنعت چاپ (میلیون ریال)

ردیف	استان	۱۳۹۷	۱۳۹۸
۱۸	گلستان	۱۵۰	۱۵۰
۱۹	گیلان	۱۵۰	۱۵۰
۲۰	لرستان	۱۵۰	۱۰۰
۲۱	مازندران	۱۵۰	۱۵۰
۲۲	همدان	۱۵۰	۱۵۰
۲۳	یزد	۱۵۰	۱۵۰
۲۴	قزوین	۱۵۰	-
۲۵	سیستان و بلوچستان	۱۰۰	-
جمع		۲,۶۵۰	۳,۰۰۰

* شایان ذکر است که استان‌های هرمزگان- قزوین- اصفهان - بوشهر -مرکزی - سیستان و بلوچستان - کردستان - کهگیلویه و بویراحمد از برگزاری این جشنواره انصراف داده اند.

بخش آموزش

امروزه با توجه به پیشرفت‌های سریع علمی و فناوری در زمینه‌های گوناگون، برنامه‌ریزی و اجرای دوره‌های آموزشی برای افزایش بهره وری و کاهش هزینه‌های تولید در فعالیت‌های مختلف امری اجتناب ناپذیر است. در بازارهای داخلی و جهانی مشاغل و کسب و کارهایی که همگام و همسو با پیشرفتهای علمی در حیطه فعالیت خود حرکت می کنند میتوانند توان رقابتی خود را حفظ نمایند. بدیهی است که تحقق این امر با برگزاری مداوم برنامه‌های آموزشی مفید و کاربردی میسر خواهد شد. در همین راستا اداره کل چاپ و نشر با هدف بهبود سطح دانش و آگاهی فعالان و دستاندرکاران (مسئولین و کارشناسان) حوزه چاپ و نشر در سراسر کشور نسبت به برنامه‌ریزی و تدوین برنامه آموزشی با دو رویکرد فنی و محتوایی و هم‌چنین برنامه‌های حمایتی از قبیل حمایت از تألیف و ترجمه کتب و مقالات تخصصی فاخر، تأمین کتاب کتابخانه‌های تخصصی چاپ و نشر و... اقدام نموده است.

جدول ۲-۵: مقایسه حمایت‌های انجام شده در حوزه آموزش چاپ

قلم آماری	۱۳۹۷	۱۳۹۸
تعداد دوره	۴	-
نفر ساعت	۱۶۸۰	-
تعداد استان	۳	-
یارانه پرداخت شده (ریال)	۷۳,۷۰۰,۰۰۰	-

(درصورت تخصیص بودجه حمایت می‌شود)

جدول ۳-۵: مقایسه حمایت‌های انجام شده از دانشجویان رشته‌های چاپ

سال	تعداد دانشجویان	مبلغ (ریال)
۱۳۹۷	۴۲	۱۷۴,۰۴۷,۹۶۲
۱۳۹۸	-	-

(در صورت تخصیص بودجه حمایت می‌شود)

جدول ۴-۵: کارگاه‌های آموزشی استانی - سال ۱۳۹۸

استان	تعداد شرکت کنندگان	زمان	نفر ساعت
فارس	۴۰	۹	۳۶۰

محصولات چاپی

به استناد بند ۱۶ ماده ۲ قانون اهداف و وظایف وزارت فرهنگ و ارشاد اسلامی مصوب سال ۱۳۶۵ مجلس شورای اسلامی و مواد ۱۲ الی ۱۵ آئین نامه تأسیس و نظارت بر چاپخانه‌ها و واحدهای وابسته مصوب سال۱۳۷۱ هیئت وزیران و در اجرای مصوبه مورخ ۱۳۹۷/۰۶/۰۴ شورای راهبردی توسعه مدیریت وزارت فرهنگ و ارشاد اسلامی درخصوص ساماندهی مجوزهای این وزارتخانه، دستورالعمل صدور مجوز صادرات و واردات محصولات چاپی تنظیم و دفتر امور چاپ مسئولیت نظارت بر حسن اجرای آن را عهده دار شد.

تعریف محصولات چاپی:

هر نوع کار چاپی غیر از کتاب و مطبوعات _ که آیین‌نامه خاص خود را دارند _ مانند: کتابچه، سالنامه و تقویم، آگهی نامه، کارنما(کاتالوگ) دفترک(بروشور)، اعلامیه(تراکت)، پوستر، دفتر، جزوه، دفترچه راهنما، خبرنامه(بولتن)، و... انواع اوراق بهادار، هویتی و اداری،(تمبر، سربرگ، پاکت، کارت، فاکتورو...) انواع کارت‌ها(اعتباری، شناسایی و...) انواع بسته بندی (پاکت، کیسه، قوطی، بطری، تیوپ، پوکه، جعبه، کارتن، ساک، لفاف، فویل و...) هنری و تزئینی(تابلو، کتیبه، کاشی، سرامیک، ظروف، کاغذ دیواری، پارچه، البسه و...) و برچسب(لیبل) هولوگرام، نوشت افزار و لوازم التحریر، قطعات و ...را شامل می‌شود.

جدول ۵-۵: مقایسه نظارت بر ورود، ترخیص و صادرات محصولات چاپی

سال	صادرات		ورود (ثبت سفارش)		ترخیص	
	محصولات چاپی وزن (کیلوگرم)	مورد	محصولات چاپی وزن (کیلوگرم)	مورد	محصولات چاپی وزن(کیلوگرم)	مورد
۱۳۹۷	۱۴،۴۲۱،۳۴۰		۵۴۸,۸۳۱,۱۴۸		۵۲,۱۴۴,۱۳۶	
۱۳۹۸	۵،۳۴۵،۵۳۵	۱۳۹	۱۰۰،۷۸۵،۶۷۹	۶۱۸	۳۰,۷۷۹,۲۰۶	۹۳۰

اعطای مجوز برای اقلام چاپی

دفتر امور چاپ ونشر به‌منظور حفظ و تقویت زبان فارسی، در چارچوب نظارت‌های محتوایی در حوزه تولید، صادرات و واردات محصولات چاپی، ضمن تعامل با دستگاه‌های قانونگذار، اجرایی و نهادهای فرهنگی، هنری و تبلیغی و هم‌چنین متولیان و متناظران بخش صنعتی، بهداشتی و غذایی واتحادیه‌ها با لحاظ کرد قانون ممنوعیت بکارگیری اسامی و عناوین و اصطلاحات بیگانه و قانون حمایت از حقوق مصرف کنندگان، در صیانت از فرهنگ «نوشتاری فارسی وتناسب آن در محصولات چاپی» اهتمام ویژه دارد. بدین ترتیب در حوزه ضوابط و مقررات مربوط در بخش ورادات ضمن لحاظ توان تولید داخلی و رونق فضای کسب و کار تولید کنندگان، رعایت استفاده از «واژه‌های فارسی و نام‌گذاری محصولات» در بخش چاپ، نشر و بسته بندی، نظارت‌های لازم اعمال داشته و در روند انجام وظایف، ضمن تلاشهای پیشگیرانه در جهت حفظ هویت ایرانی و اسلامی در تولید و ثبت سفارش واردات محصولات چاپی با ایجاد ارتباطات و تعاملات با جامعه هدف طی نشست‌ها و مکاتبات، راهبردهای هدایتی را در تقویت استفاده از خط و زبان فارسی در تولیدات چاپی پی گرفته است.

هم‌چنین در اعمال نظارت‌های لازم از حیث محتوا در ترخیص محصولات فرهنگی وارداتی به گمرک، در صورت عدم مطابقت کالا با آیین‌نامه‌ها و دستور العمل‌های مربوط از واردات آن جلوگیری به عمل می‌آید.

جدول ۶-۵: مقایسه رسیدگی به تقاضاهای ثبت شده و صدور مجوز در سایر سامانه‌ها

ثبت سفارش / ترخیص	موضوع	۱۳۹۷	۱۳۹۸
مجوزهای صادر شده در سامانه جامع تجارت ایران	ورود محصولات چاپی	۱,۳۱۴	۶۱۸
مجوزهای صادر شده در سامانه گمرک(E.P.L) (پنجره واحد تجارت فرامرزی)	ترخیص محصولات چاپی	۱,۴۵۶	۹۳۰
ثبت مجوزهای صادر شده در سامانه ستاد مبارزه با قاچاق کالا و ارز	ترخیص محصولات چاپی	۱,۴۱۶	۹۳۰
مجوزهای صادر شده جهت صادرات محصولات چاپی غیرکتاب	خروج محصولات چاپی	۴۶۰	۹۳۰

نمودار ۱-۵: مقایسه تعداد مجوزهای محصولات چاپی سال ۱۳۹۸

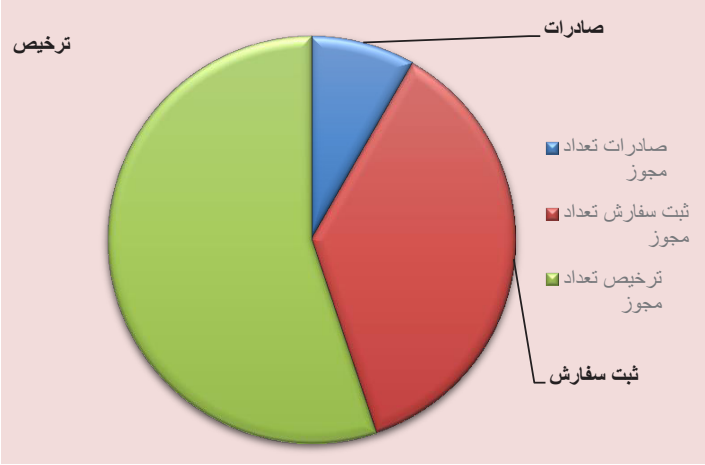

کمیسیون‌ها

به استناد بند ۱۶ ماده ۲ قانون اهداف و وظایف وزارت فرهنگ و ارشاد اسلامی مصوب سال ۱۳۶۵ مجلس شورای اسلامی و تبصره ذیل ماده ۲۳ آئین‌نامه تأسیس و نظارات بر چاپخانه‌ها و واحدهای وابسته مصوب جلسه ۱۳۷۱/۰۹/۰۱ هیئت وزیران و هم‌چنین بندهای ۵ و ۱۲ وظایف واحدهای استانی وزارت فرهنگ و ارشاد اسلامی به‌منظور نظارت، بررسی، تحقیق و رسیدگی به تخلفات چاپخانه‌ها و واحدهای وابسته، کمیسیون رسیدگی به تخلفات چاپخانه‌ها و واحدهای وابسته در معاونت امور فرهنگی وزارت فرهنگ و ارشاد اسلامی تشکیل شود. ابتدا به‌منظور تسهیل رسیدگی به تخلفات چاپخانه‌ها و نظارت بر عملکرد آن‌ها، کمیته تحقیق و بررسی استانی کمیسیون رسیدگی به تخلفات چاپخانه‌ها و واحدهای وابسته در هر یک از ادارات کل استان‌ها تشکیل میگردد. که وظیفه آن تشکیل پرونده، تحقیق و بررسی تخلف انجام شده از سوی واحد چاپی و رسیدگی آن در کمیته استانی یاد شده و ارجاع پرونده جهت رسیدگی به اداره کل چاپ و نشر جهت طرح در کمیته ستادی و کمیسیون تخلفات برای صدور رای نهایی می‌باشد. پس از صدور مراتب به ادارات کل از سوی دبیرخانه کمیسیون اداره کل چاپ و نشر ابلاغ می‌شود.

ادارات کل مسئول اجرای آرای صادره می‌باشند و در صورت ضرورت جلوگیری از فعالیت چاپخانه و واحدهای وابسته با همکاری نیروی انتظامی در سراسر کشور اقدام خواهد شد.

جدول ۷-۵: مقایسه آماری کمیسیون‌ها به تفکیک فصل و سال - ۱۳۹۸

تاریخ	کمیسون فنی		کمیسیون تخلفات	
	تعدادجلسات	تعداد پرونده	تعداد جلسات	تعداد پرونده
بهار ۱۳۹۸	۱	۴	۱	۱۱
تابستان ۱۳۹۸	۴	۱۷	۱	۱۲
پاییز ۱۳۹۸	۶	۱۸	۳	۲۳
زمستان ۱۳۹۸	۶	۱۴	۱	۹
سال ۱۳۹۸	۱۵	۵۳	۶	۵۵
سال ۱۳۹۷	۱۹	۸۴	۱۴	۸۰

نظارت و بازرسی

جدول ۸-۵: بازرسی‌های انجام شده از چاپخانه‌ها به تفکیک استان - سال ۱۳۹۸

استان	تعداد بازرسی	تعداد چاپخانه
آذربایجان شرقی	۱۵۸	۲۲
آذربایجان غربی	۷۵۲	۴۰۰
اردبیل	۵۲	۳۸
اصفهان	۳۰۰	۱۷۳
ایلام	۴	۴
البرز	۶۰	۴۵
بوشهر	۶۵	۲۲
تهران	۳۵۰	۳۵۰
چهارمحال و بختیاری	۳۰	۳۰
خراسان جنوبی	۶۷	۵۷
خراسان رضوی	۶۵۰	۳۷۰
خراسان شمالی	۷۵	۵۲
خوزستان	۸۲	۸۲
زنجان	۷۰	۵۰
سمنان	۷۵	۱۰۸
سیستان و بلوچستان	۹۸	۳۷
فارس	۶۷۰	۳۰۶
قزوین	۴۳	۶۱
قم	۲,۸۶۷	۲۲۴
کردستان	۱۰۱	۶۵
کرمان	۴۴۰	۱۶۰

ادامه جدول ۸-۵: بازرسی‌های انجام شده از چاپخانه‌ها به تفکیک استان - سال ۱۳۹۸

استان	تعداد بازرسی	تعداد چاپخانه
جنوب کرمان	۱۲۶	۵۷
کرمانشاه	۱۵۰	۱۰۴
کهکیلویه و بویراحمد	۱۵۶	۵۲
گلستان	۱۰۵	۹۵
گیلان	۳۲۴	۵۰۰
لرستان	۸۴	۴۲۰
مازندران	۱۳۵۰	۵۰۹
مرکزی	۲۲۰	۱۶۰
هرمزگان	۱۱۶	۴۲
همدان	۱۸۳	۱۳۸
یزد	۲۲۶	۱۱۳
جمع	۱۰,۰۲۲	۴,۸۴۶

تسهیلات

جدول ۹-۵: مقایسه تسهیلات اعطا شده در قالب معافیت گمرگی

شرح	مورد	تعداد ماشین آلات مورد معافیت	
تسهیلات اعطا شده		ماشین آلات نو	ماشین آلات مستعمل
۱۳۹۷	۲۰	۳۷	
۱۳۹۸	۳	۲	۱

سامانه جامع چاپ

جدول ۱۰-۵: تعداد اقدامات انجام شده در سامانه جامع چاپ - سال ۱۳۹۸

ردیف	نوع تقاضا	تعداد
۱	تقاضا نامه چاپخانه	۴۳۷
۲	تعیین مکان	۱۴۷
۳	صدور موافقت نامه تأسیس	۱۸۲
۴	نامه حمایتی	۲۹
۵	فروش ماشین آلات	۲۸
۶	صدور پروانه تأسیس	۴۰
۷	تعیین نام	۵۶
۸	تغییرمکان	۵
۹	شکایت	۳

ادامه جدول ۱۰-۵: تعداد اقدامات انجام شده در سامانه جامع چاپ

ردیف	نوع تقاضا	تعداد
۱۰	اسقاط ماشین	۳
۱۱	تمدید موافقت نامه	۴
۱۲	مفقود شدن پروانه	۲
۱۳	صادرات ماشین	۱
۱۴	بازرسی	۲۱۵

هیئت انتخاب و خرید

کتاب طی نزدیک به دو دهه فعالیت مستمر در راستای وظایف قانونی در زمینه کمک به ناشران از طریق پرداخت یارانه و نیز مجموعه‌سازی بخشی از کتابخانه‌های سراسر کشور و هم‌چنین توسعه کتاب‌خوانی در حوزه فرهنگ عمومی از طریق انتخاب، خرید و اهدای کتاب‌های مناسب حوزه فرهنگ عمومی در فرایند بازار نشر کتاب کشور، تلاش داشته است تا حداکثر امکانات را در حوزه اختیارات و مقدورات خویش به کار ببرد تا رونق بخشی توامان در حوزه نشر و حوزه کتاب‌خوانی فراهم آورد. این فعالیت به استناد بند (۱۲) ماده ۲ قانون اهداف و وظایف وزارت فرهنگ و ارشاد اسلامی و ماده ۳ آیین‌نامه نحوه پرداخت یارانه در حوزه نشر و مطبوعات مصوب سال ۱۳۸۸ هیئت دولت با هدف مجموعه‌سازی بخشی از کتابخانه‌های کشور و به‌منظور توسعه کتاب‌خوانی در حوزه فرهنگ عمومی و هم‌چنین حمایت از انتشار کتاب‌های مناسب بر مبنای آیین نامه انتخاب و خرید کتاب مصوب ۱۳۹٤/۱۱/۳ انجام می‌پذیرد. بعد از انتقال این مجموعه به دفتر امور چاپ و نشر وزارتخانه در پاییز سال ۱۳۹٦، شیوه نامه‌ای متناسب با این انتقال تنظیم و به امضا و ابلاغ معاون امور فرهنگی رسید که طبق آن، مدیرکل امور چاپ و نشر، ریاست این هیئت را به عهده دارد. طبق این آیین‌نامه، چهار کارگروه تخصصی (دین، علوم اجتماعی و انسانی و دانش عمومی، کودک و نوجوان، و هنر و ادبیات) نسبت به ارزیابی کتاب‌های ارسالی از سوی ناشران در زمینه خرید عناوین و میزان شمارگان آن‌ها تصمیم می گیرند و مصوبات آن‌ها بعد از تأیید در هیئت مرکزی انتخاب و خرید کتاب اجرایی خواهند شد. اعضای هیئت و کارشناسان کمیته‌های تخصصی آن در سال جاری به ترتیب الفبا عبارتند از: ۱- جعفر ابراهیمی (شاهد): شاعر و داستان‌نویس حوزه کودک و نوجوان ۲- رضا اکبری: مدرس و پژوهشگر فلسفه و کلام ۳- اسماعیل امینی: شاعر و پژوهشگر ادبیات ٤- مریم جلالی: مدرس و پژوهشگر کتاب کودک ٥- مهرزاد دانش: کارشناس هنر، دانش‌آموخته معارف اسلامی و علوم سیاسی ٦- سیدمحمدعلی رفیعی: کارشناس نشر و پژوهشگر کتاب کودک ۷- مجید سامی: کارشناس چاپ و نشر و هنرمند هنرهای دستی و سنتی ۸- محمد سلگی: کارشناس نشر، متخصص روانشناسی ۹- سمائه شریفی: مدرس و متخصص تصویرسازی

۱۰- هدیه شریفی: مدرس و پژوهشگر کتاب کودک ۱۱- سیدمحمدکاظم شمس: کارشناس نشر، دین‌پژوه ۱۲- حسن طارمی: مدرس و پژوهشگر دین ۱۳- فرهاد فزونی: مدرس و طراح گرافیک، کارشناس هنرهای تجسمی ۱٤- سیدعلی کاشفی خوانساری: مدرس، نویسنده و پژوهشگر ادبیات کودک و نوجوان ۱۵- علی گلشن: کارشناس کتاب کودک و فعال محیط زیست ۱٦- علی اصغر محمدخانی: پژوهشگر کتاب و ادبیات ۱۷- محمدمهدی معراجی: کارشناس نشر و دین‌پژوه ۱۸- محمدرضا موحدی: مدرس و پژوهشگر حوزه ادبیات ۱۹- محمدعلی مهدوی راد: کارشناس نشر و مدرس و پژوهشگر دین ۲۰- امیرحسین مهدی‌زاده: کارشناس نشر، مترجم، و متخصص حقوق ۲۱- علی میرزاخانی: اقتصاددان ۲۲- سیدسعید میرمحمدصادق: مدرس و پژوهشگر تاریخ

جدول ۱۱-۵: مقایسه انتخاب، خرید، توزیع یا اهداء کتاب

ردیف	شرح	۱۳۹۷	۱۳۹۸	درصد تغییر
۱	تعداد کتاب‌های تقاضا شده برای هیئت انتخاب و خرید کتاب		۸،۴۶۷	
۲	تعداد عنوان کتاب خرید شده	۷,۹۵۳	۳،۴۱۹	-۵۷
۳	شمارگان کتاب خرید شده	۱,۱۸۱,۲۹۵	۳۵۰,۸۳۰	-۷۰
	قیمت پشت جلد کتاب‌های مصوب - میلیون ریال	۲۷۱,۷۸۴	۱۲۳,۲۷۱	-۵۴
۴	تعداد عنوان کتا ب اهداء و توزیع شده	۹۴,۱۰۴	۴۷،۸۵۲	-۴۹

جدول ۱۲-۵: مقایسه مصوبات هیئت انتخاب و خرید کتاب به تفکیک موضوع

ردیف	موضوع	عنوان		شمارگان		قیمت (میلیون ریال)	
		۱۳۹۷	۱۳۹۸	۱۳۹۷	۱۳۹۸	۱۳۹۷	۱۳۹۸
۱	ادبیات (آثار ادبی)	۲,۰۴۷	۳۷۷	۳۲۳,۴۴۵	۴۱،۶۸۰	۶۵,۴۳۴	۱۶,۵۳۱
۲	تاریخ و جغرافیا	۶۲۲	۶۳	۷۵,۱۷۰	۴،۹۰۰	۲۳,۶۵۲	۲,۶۴۳
۳	دین	۱,۳۸۰	۲۷۸	۱۷۷,۰۶۰	۲۶،۱۵۰	۴۸,۱۱۱	۸,۹۹۱
۴	زبان	۱۰۶	۷	۱۴,۲۰۰	۶۵۰	۳,۲۱۵	۲۴۶
۵	علوم اجتماعی	۱,۲۱۷	۴۲۰	۱۷۳,۴۲۰	۳۶،۱۵۰	۳۸,۵۸۹	۱۴,۱۸۴
۶	علوم خاص	۱۵۸	۱۹	۲۷,۹۵۰	۳،۱۰۰	۸,۰۶۴	۷۱۰
۷	علوم کاربردی	۶۴۷	۳۰	۹۶,۱۳۰	۲،۴۰۰	۲۲,۱۰۳	۶۸۳
۸	فلسفه و روانشناسی	۸۸۱	۶۱	۱۷۱,۶۲۰	۶،۱۰۰	۲۷,۳۶۷	۱,۸۱۷
۹	کلیات	۴۳۷	۲،۱۲۴	۵۵,۶۷۰	۲۲۶،۰۰۰	۱۸,۹۵۹	۷۴,۴۵۱
۱۰	هنر	۳۷۸	۴۰	۵۱,۴۳۰	۳،۶۵۰	۱۴,۰۹۷	۳,۰۱۷
۱۱	...	۸۰		۱۵,۲۰۰		۲,۲۲۰	
	جمع	۷,۹۵۳	۳۴۱۹	۱,۱۸۱,۲۹۵	۳۵۰،۸۳۰	۲۷۱,۷۸۴	۱۲۳,۲۷۳

نمودار ۲-۵ : مصوبات خرید کتاب براساس رده دیویی و قیمت پشت جلد - سال ۱۳۹۸

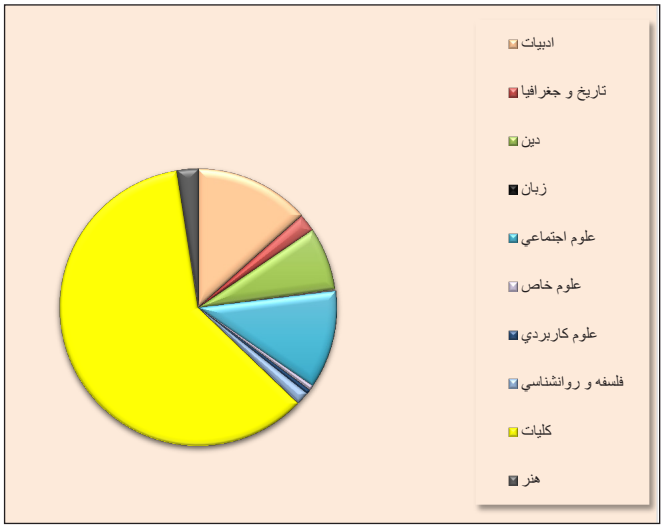

نمودار ۳-۵ : مصوبات خرید کتاب براساس رده دیویی و شمارگان - سال ۱۳۹۸

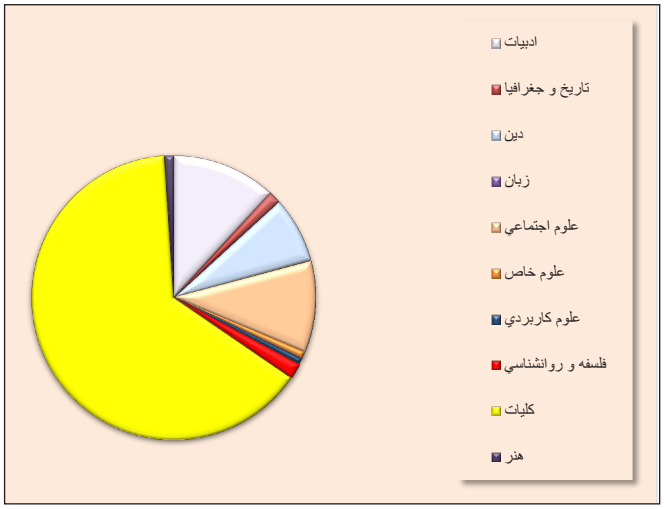

جدول ۱۳-۵: گزارش موضوعی خرید کتاب براساس کارگروه چهارگانه - سال ۱۳۹۸

ردیف	شرح	تعداد عنوان	شمارگان	قیمت (میلیون ریال)
۱	دین	۵۶۶	۴۶،۴۰۰	۱۸،۳۳۵
۲	علوم اجتماعی و انسانی و دانش عمومی	۹۶۴	۷۷،۴۵۰	۳۴،۱۴۱
۳	کودك و نوجوان	۷۵۳	۱۲۶،۹۳۰	۲۸،۲۲۸
۴	هنر و ادبیات	۱،۱۱۶	۱۰۰،۰۵۰	۴۲،۵۶۷
۵	جمع	۳،۴۱۹	۳۵۰،۸۳۰	۱۲۳،۲۷۱

جدول ۱۴-۵: گزارش هیئت انتخاب و خرید کتاب براساس تألیف و ترجمه - سال ۱۳۹۸

ردیف	شرح	تعداد عنوان	شمارگان	قیمت (ملیون ریال)	درصد به کل قیمت
۱	تألیف	۲،۱۳۰	۲۱۹،۶۰۰	۷۹،۰۷۹	٪۶۴
۲	ترجمه	۱،۲۸۹	۱۳۱،۲۳۰	۴۴،۱۹۲	٪۳۶
جمع		۳،۴۱۹	۳۵۰،۸۳۰	۱۲۳،۲۷۱	٪۱۰۰

جدول ۱۵-۵: گزارش ورود و خروج کتاب از انبار به تفکیک ماه - سال ۱۳۹۸

		وارده			صادره		
ردیف	ماه	عنوان	جلد	مبلغ پشت جلد (میلیون ریال)	عنوان	جلد	مبلغ پشت جلد (میلیون ریال)
۱	فروردین	۳۲۱	۴۵,۴۵۲	۱۶۵۲۱	۴,۱۱۸	۳۱,۹۵۸	۷,۶۲۱
۲	اردیبهشت	۲۷۸	۳۲,۵۱۰	۸۳۷۲	۳,۲۵۳	۷۵,۹۳۰	۱۹,۴۴۱
۳	خرداد	۷۵۳	۹۸,۰۳۰	۲۴۲۳۸	۶,۰۲۷	۱۷,۵۱۶	۵,۵۱۶
۴	تیر	۵۹۳	۷۳,۴۱۹	۲۲۷۲۷	۳,۹۹۳	۱۷,۱۵۱	۷,۳۱۹
۵	مرداد	۴۳۲	۴۵,۶۶۵	۱۶۷۶۳	۴۲	۱,۲۴۶	۴۱۹
۶	شهریور	۵۰۳	۵۰,۹۲۹	۲۲۵۰۶	۳,۵۷۳	۵,۸۰۰	۲,۱۴۳
۷	مهر	۳۹۵	۴۲,۰۴۵	۱۶۲۵۸	۵,۳۷۹	۵۰,۶۳۷	۱,۶۳۲
۸	آبان	۴۰۷	۴۵,۸۵۶	۱۹۰۰۹	۳,۷۶۱	۵۱,۹۶۴	۱۴,۹۱۷
۹	آذر	۲۶۶	۲۹,۰۸۲	۱۰۵۰۷	۷,۲۹۰	۷۰,۷۹۳	۲۳,۹۳۰
۱۰	دی	۳۴۱	۵۳,۲۶۹	۲۰۹۹۵	۶,۶۸۱	۷۴,۶۵۳	۲۲,۳۴۰
۱۱	بهمن	۲۴۹	۲۷,۵۷۴	۱۲۳۳۵	۳,۷۳۵	۴۷,۶۹۶	۱۷,۸۵۶
	جمع	۴,۵۳۸	۵۴۳,۸۳۱	۱۹۰۲۳۱	۴۷,۸۵۲	۴۴۵,۳۴۴	۱۳۷,۸۲۶

جدول ۱۶-۵: مقایسه ورود و خروج کتاب از انبار

سال	ورود			خروج		
	عنوان	جلد	مبلغ پشت جلد (میلیون ریال)	عنوان	جلد	مبلغ پشت جلد (میلیون ریال)
۱۳۹۷	۷,۰۱۱	۱,۰۵۰,۵۶۲	۲۶۴,۴۸۹	۹۴,۱۰۴	۱,۰۴۹,۶۳۷	۲۴۳,۲۷۰
۱۳۹۸	۴,۵۳۸	۵۴۳,۸۳۱	۱۹۰,۲۳۱	۴۷,۸۵۲	۴۴۵,۳۴۴	۱۳۷,۸۲۶
درصد تغییر	-۳۵	-۴۸	-۲۸	-۴۹	-۵۸	-۴۳

جدول ۱۷-۵: اهدا و توزیع کتاب به تفکیک مناسبت‌ها - سال ۱۳۹۸

ردیف	شرح	مبلغ (میلیون ریال)	توضیحات
۱	اهداء و توزیع به سیل زدگان	۴۱۹,۰۰۰	لرستان _ گلستان _ خوزستان
۲	اهداء و توزیع به مناسبت دهه فجر	۱۲,۲۱۹	کانون‌های مساجد
۳	اهداء و توزیع بابت هفته کتاب	۱۲,۸۰۰	به همه استان‌ها
۴	اهداء و توزیع به زائران اربعین (پیاده روی اربعین)	۹۰۰	

حمایت پیش از چاپ از کتب ارزشمند

شورای حمایت از کتاب‌های ارزشمند از سال ۱۳۸۵ با عنوان «کمیته خرید کتاب‌ها پیش از انتشار» فعالیت خود را آغاز کرد و در دوره‌های مختلف فعالیت‌های خود را دنبال کرد تا این که آئین‌نامه آن با عنوان شورای حمایت از کتاب‌های ارزشمند تدوین شد. این شورا تا سال ۱۳۹۷ زیرنظر دفتر مطالعات و برنامه‌ریزی فرهنگی و کتاب‌خوانی وزارت فرهنگ و ارشاد اسلامی فعالیت می کرد اما بعد از این سال، مسئولیت آن به اداره کل چاپ و نشر واگذار شد. هدف اصلی شورای حمایت از چاپ کتب ارزشمند، ارائه تسهیلات چاپ و انتشار آثار مکتوبی است که تولید آن‌ها پاسخگوی نیازهای فرهنگی جامعه است و انتشارشان برای ناشران و مؤسسات بدون حمایت امکان‌پذیر نیست؛ آثاری که در ارتقای سطح دانش و فرهنگ عمومی و اعتلای فرهنگ مکتوب، تاثیرگذار هستند. رئیس این شورا بر اساس دستورالعمل شورای حمایت از کتب ارزشمند، مدیرکل دفتر امور چاپ و نشر وزارت فرهنگ و ارشاد اسلامی و متشکل از ۹ نفر از کارشناسان و صاحب‌نظران است، اعضای این شورا مجموعه‌ای از کارشناسان و صاحب‌نظران هستند که توسط معاونت امور فرهنگی تعیین می‌شوند. بعد از تأیید اثر در شورا، میزان حمایت از اثر به معاون امور فرهنگی پیشنهاد می‌شود و با موافقت او اقدامات بعدی شامل معرفی ناشر از سوی صاحب اثر برای انجام مراحل چاپ و انتشار، دریافت فرم مشخصات و هزینه‌های کتاب از ناشر و ارجاع به کارشناس امور فنی چاپ و نظر کارشناس فنی امور چاپ درخصوص مشخصات یعنی هزینه‌های چاپ و انتشار کتاب دریافت می‌شود تا بر اساس آن میزان اعتبار مورد نیاز مشخص شود. کتاب ارزشمند اثری است مکتوب که با رعایت روش علمی و باتوجه به موضوعات و اولویت‌های مندرج در این دستورالعمل تهیه و تدوین شود و به صورت کتاب قابل چاپ و انتشار باشد. حمایت از انتشار آثار ارزشمند در جهت ارتقای سطح فرهنگ عمومی و افزایش کمی و کیفی فرهنگ مکتوب از تألیف، ترجمه و نشر آثار ارزشمند مورد نیاز جامعه که تولید آن‌ها از سوی مؤسسات و ناشران بخش غیردولتی بدون حمایت امکان‌پذیر نباشد، در قالب «پیش خرید آثار ارزشمند » حمایت و پشتیبانی می‌شود.

ویژگی اصلی این حمایت در آن است که پیش از چاپ به ناشر یا سرمایه‌گذار کمک می کند که کتاب خود را به سهولت بیشتری منتشر نماید. این شورا در سال ۱۳۹۸ حدود یک میلیارد تومان بودجه داشت و ۷۱ اثر متقاضی بررسی بودند که از میان آن‌ها تنها چهار اثر انتخاب شد. اولویت‌ها و موضوعات:

الف) تقویت و ترویج فرهنگ اسلامی و گسترش ارزش‌های دینی

ب) حفظ و گسترش زبان و ادبیات فارسی

ج) معرفی فرهنگ و تمدن اسلام و ایران

د) معرفی تاریخ و ادبیات انقلاب اسلامی و دفاع مقدس

ه) شناسایی دستاوردهای علمی دانشمندان ایرانی در حوزه‌های مختلف

و) نگارش و تدوین کتب مرجع علمی مانند دانشنامه‌ها، دایره المعارف‌ها، فرهنگ نامه‌ها و لغت نامه‌ها

ز) مسائل و رویدادهای مهم در عرصه بین الملل به ویژه جهان اسلام

ح) آموزش مهارت‌های زندگی به کودکان و نوجوانان و انگیزه بخشی به آنان برای خلاقیت و نوآوری

ط) آشنایی کودکان و نوجوانان با تاریخ، فرهنگ و تمدن اسلام و ایران

ی) آشنایی با فرهنگ و ادبیات کشورهای مختلف جهان

جدول ۱۸-۵: حمایت پیش از چاپ کتب ارزشمند به تفکیک فصل - سال ۱۳۹۸

سال ۱۳۹۸	تعداد عنوان کتاب ثبت شده در دبیرخانه	تعداد عنوان کتاب مصوب شده
فصل بهار	۰	۰
فصل تابستان جلسه ۱۰۶	۳۳	۳
فصل پاییز جلسات ۱۰۷ و ۱۰۸	۳۸	۱
فصل زمستان	۰	۰
جمع	۷۱	۴

جدول ۱۹-۵: مقایسه نتایج نشست شورای ارزیابی کتب ارزشمند

سال	تعداد عنوان کتاب ثبت شده در دبیرخانه	تعداد عنوان کتاب مصوب شده
۱۳۹۷	۱۰۶	۶
۱۳۹۸	۷۱	۴

مشکلات، موانع و پیشنهادات

مشکلات و موانع:

- ناهمگونی ضوابط حقوقی و قانونی موجود با بایسته‌های واقعی وضعیت اداری و فرهنگی چاپ
- فقدان عدم تخصیص و اعتبار بودجه برای بازرسی از چاپخانه ها
- ناهمگونی کم و کیف جشنواره چاپ با اهداف فرهنگی وزارت‌خانه در ارتباط با چاپ
- عدم وحدت رویه کارشناسان هیئت انتخاب و خرید کتاب در تعیین سقف خرید
- معیارمند نبودن سهمیه‌های ادارات کل استانی در تخصیص خرید و اهدای کتاب
- ایجاد وقفه در بهینه‌سازی و تکمیل سامانه جامع چاپ به دلیل عدم پرداخت تعهدات مالی

شـرکت طرف قرارداد توسـط IT وزارت‌خانه

- کمبود منابع انسانی مجهز به مهارت‌های اداری و رایانه‌ای متناسب با کم و کیف کار در دفتر چاپ
- بـه طـول کشـیدن رونـد بررسـی و تصویب لایحه تقدیمـی به مجلس برای تغییر بنـد ۱۶ ماده ۲ قانون اهداف و وظایف وزارت فرهنگ و ارشاد اسلامی (واگذاری مجوز تأسیس چاپخانه‌هاو پروانه بهره‌بـرداری از فعالیت‌های چاپ)

پیشنهادات و برنامه‌های آتی:

- ایجاد هماهنگی ضوابط حقوقی و قانونی موجود با بایسته‌های واقعی وضعیت اداری و فرهنگی چاپ
- تخصیص و اعتبار بودجه کافی برای بازرسی از چاپخانه‌ها
- هماهنگ کردن کم و کیف جشنواره چاپ با اهداف فرهنگی وزارت‌خانه در ارتباط با چاپ
- تعیین و تصویب وحدت رویه کارشناسان هیئت انتخاب و خرید کتاب در تعیین سقف خرید
- تعیین و تصویب سهمیه‌های ادارات کل استانی در تخصیص خرید و اهدای کتاب
- تسـریع در بهینه‌سـازی و تکمیـل سـامانه جامـع چـاپ و پرداخت تعهدات مالی شـرکت طرف قـرارداد توسـط IT وزارت‌خانه
- تأمین منابع انسـانی مجهز به مهارت‌های اداری و رایانه‌ای متناسـب با کم و کیف کار در دفتر چاپ
- پی گیری و تسریع در روند بررسی و تصویب لایحه تقدیمی به مجلس برای تغییر بند ۱۶ ماده ۲ قانـون اهـداف و وظایف وزارت فرهنگ و ارشـاد اسـلامی (واگذاری مجوز تأسـیس چاپخانه‌هاو پروانه بهره‌بـرداری از فعالیت‌های چاپ)

اسامی همکاران

۱.مهرزاد دانش- مدیرکل دفتر امور چاپ و نشر ۲.علی اکبر ابراهیمی- معاون دفتر چاپ و نشر ۳.مجید سامی- معاون آموزشی و پژوهشی مور چاپ و نشر ٤. مرجان اکبری ٥. حمیده بخشی ٦. سعید بهروان ۷. مجید جلیله ۸. سمانه سادات حسینی فرد ۹. نوشین حسن نیا ۱۰. مسعود حاجی حسینی ۱۱. امیرحسین پیشان ۱۲. اعظم السادات درخشان ۱۳. معصومه رنجبر ١٤. مریم رجبی غنی آبادی ۱۵. حمید زمانی ١٦. شادی کریمی ۱۷. علیرضا فرازمند ۱۸. مهدی فراهانی ۱۹. علیرضا قلعه نو ۲۰. فاطمه کیهان ۲۱. حجت الله میرزائیان ۲۲. شهرام محسنی النگه ۲۳. مینو مقدمی ٢٤. مریم ناصری ۲۵. محسن یگانه

مؤسسه خانه کتاب ایران

«خانـه کتـاب» مؤسسـه‌ای غیرانتفاعـی و غیر دولتی اسـت کـه با هـدف ارایهٔ اطلاعـات در زمینهٔ کتاب‌های منتشر شده در ایران از سال ۱۳۷۲ آغاز به کار کرده است و پایگاه اینترنتی آن به‌منظور در دسـترس قرار دادن اطلاعات کتاب‌ها درسـال ۱۳۷۷ تأسـیس شده است. مشخصات کتاب‌شناختی تمام کتاب‌هایی که در کشور منتشر می‌شود، به انضمام معرفی کوتاه، تصویر روی جلد و نیز تصویر صفحـات نخسـتین هـر کتاب (تا قبـل از متن اصلـی)، دو روز پـس از اخذ مجـوز وزارت فرهنگ و ارشـاد اسـلامی، در این پایگاه ثبت می گردد. این مؤسسه همواره کوشیده است برای ارائه خدمات و فعالیت‌های خود از جدیدترین فناوری‌ها و سـریع‌ترین شـیوه‌ها بهره گیرد.

شرح وظایف سازمانی

۱.کمـک بـه اعتـلای فرهنـگ مکتـوب کشـور از طریـق ایجـاد امکانـات لازم در زمینه‌هـای اطلاع‌رسـانی و تسـهیل در دسترسـی عموم بـه اطلاعـات و داده‌های کتاب‌شـناختی، کتب مرجع و نفیس و منابع ذیربط، ۲. اطلاع‌رسانی کتاب و فعالیت‌های مربوطه از طریق شبکه‌های اطلاع‌رسانی در نقاط مختلف کشـور به صورت‌های نوشـتاری، دیداری و رایان‌های ۳. ایجاد بهره‌برداری و توسعه سیستم‌های ماشینی و مکانیزه ٤.اطلاعاتی مربوط به مسائل و موضوعات مختلف در چاپ و انتشار کتـاب و مسـائل جانبـی آن در کشـور و پدیدآورندگان و نویسـندگان و دسـت اندرکاران نشـر کتاب ٥. ایجـاد ارتبـاط و تبـادل اطلاعـات و داده‌هـای مربـوط بـه حـوزه فعالیـت بـا مراکـز اطلاعاتـی و اطلاع‌رسـانی در داخـل و خـارج از کشـور ٦. سـرمایه گـذاری یـا مشـارکت در طرح‌هـای تولیـد، چـاپ و نشـرکتب نفیس و مرجـع دائره المعـارف و فرآورده‌های اطلاعاتی مـورد نیاز جامعه علمی و فرهنگی کشـور در داخل و خارج از کشـور ۷. سـرمایه گذاری یا مشـارکت در طرحها و تشکل‌های فرهنگـی واقتصـادی بـرای تقویت بنیه مالی خانـه در چارچوب مقـررات موجود ۸. اقـدام به هرگونه عملیـات مجـاز بازرگانـی و قبـول و تصدی نمایندگی مؤسسـات فرهنگـی و انتشـاراتی، مطبوعاتی و اطلاع‌رسـانی در داخـل و خـارج از کشـور ۹. برنامه‌ریـزی و ارائـه برنامه‌هـای مناسـب جهـت ارتقاء سـطح علمـی، فنـی، فرهنگـی دسـت انـدرکاران و تولیدکننـدگان و پدیدآورنـدگان کتـاب از طریق برگزاری جلسـات، سـمینارها، گردهمایی‌های مختلف ۱۰. انتشـار نشـریات و کتب مختلف مربوط بـه اطلاع‌رسـانی و نقـد ۱۱.کتـاب و سـایر مسـائل مربـوط بـه موضـوع نشـر کتـاب و چـاپ کشـور ۱۲. تحقیـق، تدویـن، تألیـف، ترجمـه، چاپ و نشـر کتب مختلف به‌منظور دسـتیابی به اهـداف یاد شـده فـوق ۱۳. کمـک و همـکاری در ایجـاد پایگاه‌های اطلاع‌رسـانی کتـاب و مراکـز رایزنی‌های فرهنگـی به‌منظـور ایجاد زمینه‌هـا و امکانـات ١٤.ارتباط فعال بیـن پدیدآورندگان و دسـت اندرکاران نشـر کتـاب در داخـل و خارج از کشـور ۱۵. برگزاری نمایشـگاهای تخصصـی وبین‌المللی کتاب و اطلاع‌رسـانی در داخـل و خـارج از کشـور و شـرکت در مجامع و نمایشـگاه‌های‌بین‌المللی به‌منظور

آگاهی از آخرین دستاوردهای مربوط به حوزه فعالیت و ایجاد ارتباط فعال و تبادل اطلاعات ۱۶. حمایت از تأسیس تشکل‌های صنفی چاپ و نشر کتاب و اطلاع‌رسانی ۱۷. همکاری با تشکل‌های صنفی و اشخاص حقوقی و حقیقی، اهل قلم، پدیدآورندگان، ناشران، توزیع کنندگان و تولید کنندگان کتاب در برنامه‌ریزی، تدوین و اجرای برنامه‌های تولید کتاب و فعالیت‌های آموزشی و بالا بردن سطح مهارت علمی، وفرهنگی آنان ۱۸. بررسی و تدوین با حمایت از تدوین استانداردهای مقبول در حوزه فعالیت انتشارات و اطلاع‌رسانی و سیاست‌گزاری‌های لازم و پیگیری برای تحقق آن‌ها ۱۹. همکاری و مساعدت به‌منظور فراهم آوردن امکانات و تسهیلات رفاهی، تأمین اجتماعی و امنیت شغلی برای پدیدآورندگان و تولید کنندگان و توزیع کنندگان کتاب ۲۰. فراهم آوردن زمینه‌های مناسب برای جلب مشارکت بخش خصوصی و ایجاد نظام انگیزشی مناسب در توسعه و تقویت امکانات صنعی وفنی چاپ نشر و تعاونی‌های تولید، توزیع و فروش کتاب با توجه به مقررات موجود.

هیئت امنای مؤسسه خانه کتاب: ۱.دکتر محسن جوادی ۲.علی اکبر اشعری ۳.حجت الاسلام والمسلمین محمد تقی سبحانی ٤.دکتر نجف قلی حبیبی ٥.حجت الاسلام والمسلمین محمد مهدی معراجی ٦.سیدرضا صالحی امیری ۷.مهدی فیروزان ۸.احمد مسجد جامعی ۹.حجت الاسلام والمسلمین دکتر محمد علی مهدوی راد ۱۰.سهراب حمیدی

هیئت مدیره مؤسسه خانه کتاب: ۱.نیکنام حسینی پور سی سخت ۲.حجت الاسلام والمسلمین عبدالرضا ایزد پناه ۳.حجت الاسلام والمسلمین دکتر محمد رضا زائری ٤.علی اصغر محمد خانی ٥.دکتر محمد جواد مرادی نیا ٦.علی فریدونی ۷.مهرزاد دانش

تقویم فعالیت‌های فرهنگی

● بهار

۱۹ فروردین	انتشار دستورالعمل تخصیص بن الکترونیکی خرید کتاب اهالی قلم
۲۱ فروردین	بازدید گروهی از اساتید دانشگاه آلمان و راهبان کاتولیک از مؤسسه خانه کتاب
۲۲ فروردین	راه‌اندازی پویش اهدای کتاب به مناطق سیل زده کشور
۳ اردیبهشت	آغاز به کار رادیو کتاب از اول اردیبهشت ماه تا پایان سی ودومین دوره نمایشگاه بین‌المللی کتاب تهران بازدید سیدعباس صالحی از سالن کارنامه نشر خانه کتاب نمایشگاه کتاب‌های برگزیده جشنواره‌های کتابی در سالن کارنامه نشر
۳ اردیبهشت	بازدید رئیس کمیسیون فرهنگی مجلس شورای اسلامی از غرفه‌های ستاد هماهنگی شهرها و روستاهای دوستدار کتاب
۱۰ اردیبهشت	انتشار جلد دوم مشاهیر وقف کتاب در ایران.
۱۱ اردیبهشت	اهدای ۲۰ هزار جلد کتاب به پویش اهدای کتاب به مناطق سیل زده انتشار سی امین مشاهیر کتاب شناسی معاصر ایران.
۱۲ اردیبهشت	حضور خانه کتاب در نمایشگاه بین‌المللی قرآن کریم آغاز ارائه تسهیلات به ناشران و حمایت از کتاب‌فروشان برگزاری اجلاس سالانه شابک و شابم فراخوان نخستین جشنواره ملی «کاما»
۸ خرداد	سیدحسن اسلامی اردکانی دبیر علمی جشنواره نقد کتاب شد.
۱۹ خرداد	تجلیل از حسین مسرت در سومین عصر کتاب استانی فراخوان بیست و هفتمین دوره جایزه جهانی کتاب سال.
۲۲ خرداد	بازدید مدیرعامل خانه کتاب از دبیرخانه جایزه کتاب سال یزد.
۲۶ خرداد	انتشار « کارنامه پژوهشی حسین مسرت». انتشار دفتر اول «مشاهیر کتاب آرایی ایران». انتشار شماره نخست فصلنامه نقد کتاب«حکمت».

● تابستان

۲ تیر	آغاز نام‌نویسی بیمه درمان تکمیلی، عمر و حوادث اهالی فرهنگ، هنر و رسانه.
۱۰ تیر	انتشار شماره جدید فصلنامه «نقد کتاب کودک و نوجوان».
۱۰ تیر	دیدار مدیرعامل خانه کتاب با سهیلا میرشمس شهشهانی
۱۲ تیر	دیدار مدیرعامل خانه کتاب با جمشید کیانفر.
۱۲ تیر	دیدار مدیرعامل خانه کتاب با یک تاریخ نگار و مترجم
۱۳ تیر	مسابقه کتاب‌خوانی«پوپک دانا»
۱۵ تیر	رونمایی از مجموعه «گنجینه تاریخ ادبیات کودک و نوجوان» دبیران علمی کتاب سال جمهوری اسلامی ایران و جایزه جهانی کتاب سال منصوب شدند.
۱۷ تیر	انتشار فصلنامه نقد کتاب«علوم انسانی». ارسال اطلاعات ناشران ایرانی به مؤسسه جهانی -شابم-

۲۲ تیر	انتشار «ده گفت‌وگو با شخصیت‌های فرهنگی».
۲۳ تیر	آغاز طرح تابستانه کتاب ۹۸ در استان‌ها اعلام شد.
۸ مرداد	آیین پایانی سومین دوسالانه هنر طراحی کتاب. انتشار فصلنامه نقد کتاب-ادبیات و هنر-. عیادت مدیرعامل خانه کتاب از مظاهر مصفا، استاد ادبیات زبان فارسی و شاعر برجسته معاصر ایران انتصاب «معاون اداری مالی خانه کتاب».
۲۲ مرداد	ثبت نام ۸۹۸ اهل قلم برای دریافت وام تجلیل از مفاخر فرهنگ و ادب آذربایجان شرقی.
۳ شهریور	امضاء تفاهم‌نامه همکاری خانه کتاب و انجمن سینمای جوانان ایران.
۱۳ شهریور	دیدار معاون فرهنگی خانه کتاب با رضا قیصریه
۱۴ شهریور	انتصاب دبیر و اعضای شورای سیاست گذاری بیست و هفتمین هفته کتاب.
۱۶ شهریور	دیدار معاون فرهنگی خانه کتاب با بدرالزمان قریب برگزاری جلسه سوم سلسله نشست‌های «مسئله فرهنگ».
۲۶ شهریور	انتصاب دبیر هجدهمین دوره جشنواره کتاب و رسانه منصوب.
۳۰ شهریور	بازدید نیکنام حسینی‌پور از خبرگزاری دفاع مقدس.

● پاییز

۴ مهر	«حال خوش خواندن» شعار بیست و هفتمین دوره هفته کتاب شد
۶ مهر	اعضای هیئت علمی سی و هفتمین جایزه کتاب سال منصوب شدند
۶ مهر	مدیر کمیته روابط عمومی و اطلاع رسانی هفته کتاب منصوب شد
۱۴ مهر	برگزاری چهارمین نشست «مسئله فرهنگ» .
۲۸ آبان	اختتامیه کتاب سال دانشجویی تجلیل از خادمان کتاب استان سیستان و بلوچستان در هفته کتاب
۶ آبان	تقدیر از کتابداران مساجد در هفته کتاب
۱۳ آبان	برگزاری پنجمین جلسه از سلسله نشست‌های مسئله فرهنگ. تجدید میثاق کتابداران با آرمان‌های امام (ره) در هفته کتاب انتصاب دبیران ستاد برگزاری هفته کتاب در استان‌ها با حکم معاون امور فرهنگی گرامیداشت پیشکسوتان ادبیات کودک و نوجوانانتشار تیزر بیست و هفتمین دوره هفته کتاب.
۱۶ آبان	آنونس‌های رادیویی هفته کتاب منتشر شد.
۱۲ آبان	اهدای ۱۲ میلیارد ریال کتاب همزمان با هفته کتاب برگزاری هفته کتاب جمهوری اسلامی ایران در پنج کشور
۱۸ آبان	« سرای تازه‌های کتاب» با حضور اشرف بروجردی افتتاح شد.
۱۹ آبان	برگزاری همایش چالش‌های امروز نشر کتاب کودک و نوجوان
۲۲ آبان	برگزاری طرح تبادل کتاب در ایستگاه‌های مترو و مراکز فرهنگی
۲۲ آبان	پویش اهدای کتاب به مناطق روستایی در هفته کتاب

۲۴ آبان	برگزاری پویش مردمی «هفته کتاب پلدختر» برای تجهیز کتابخانه‌ها و کتابفروشی‌های سیل‌زده همزمان با بیست و هفتمین هفته‌ی کتاب جمهوری اسلامی ایران رونمایی از ۶۰ عنوان کتاب مشاهیر .
۲۵ آبان	اختتامیه‌ی دومین دوره‌ی جشنواره‌ی ملی «کتاب مجازی» برگزاری نخستین دوره انتخاب کتاب مدافعان حرم، همزمان با هفته کتاب
۲۶ آبان	معرفی برگزیدگان هجدهمین جشنواره‌ی «کتاب و رسانه»
۲۸ آبان	دومین دوره مسابقه کتاب‌خوانی «پوپک دانا» برگزیدگان خود را شناخت
۲۹ آبان	انتشار بیست و دومین فصلنامه نقد کتاب کودک و نوجوان ویژه تابستان ۱۳۹۸.
۱۷ آبان	انتشار دومین دفتر تاریخ‌شفاهی نشر معاصر ایران.
۱۹ آذر	دیدار مدیر عامل مؤسسه خانه کتاب با محمدرضا باطنی.
۲۰ آذر	بازدید مدیرعامل مؤسسه خانه کتاب از کتابفروشی ایران کتاب آذربایجان غربی .
۲۵ آذر	برگزاری آیین اختتامیه جشنواره کتاب در فضای مجازی انتشار کتاب «نشر کتاب و تمدن» نوشته عبدالحسین آذرنگ از سوی مؤسسه خانه کتاب.

زمستان

۲ دی	انتشار کتاب "گفت وگو با کتاب‌فروشان».
۱۳ دی	کتابگردی مدیرعامل خانه کتاب در مشهد پیام مدیرعامل خانه کتاب به مناسبت درگذشت امیرکاووس بالازاده
۲۵ دی	تسلیت حسینی پور در پی درگذشت دکتر احسان اشراقی
۲ بهمن	برگزاری «صدای سکوت» دومین جشنواره سراسری داستان نویسی ویژه کم/ناشنوایان در مؤسسه خانه کتاب. بازدید مدیرعامل خانه کتاب از کتابفروشی‌های شیراز
۸ بهمن	معرفی نامزدهای سی وهفتمین دوره جایزه کتاب سال جمهوری اسلامی ایران در گروه کودک و نوجوان. نامزدهای گروه ادبیات جایزه کتاب سال معرفی شدند
۱۴ بهمن	برگزاری هشتمین جلسه از سلسله جلسات «مسئله فرهنگ» با حضور مصطفی ملکیان و حسن محدثی درباره «مسئله‌فرهنگ»
۱۶ بهمن	برگزاری آیین اختتامیه سی و هفتمین جایزه کتاب سال جمهوری اسلامی ایران و بیست و هفتمین دوره جایزه جهانی کتاب سال با حضور رئیس جمهوری در تالار وحدت
۲۶ بهمن	برگزاری بیست و سومین برنامه از سلسله برنامه‌های "عصر کتاب" با هدف گرامی‌داشت پیش کسوتان عرصه کتاب و پژوهش، آیین تجلیل و بزرگداشت اسماعیل امینی شاعر و طنز پرداز از سوی مؤسسه خانه کتاب.
۲۷ بهمن	انتشار کتابشناسی آثار برگزیده جایزه جهانی کتاب سال از سال ۱۳۷۲ تا ۱۳۹۷، اطلاعات کتاب‌های برگزیده بیست و شش دوره و نویسندگان از سوی مؤسسه خانه کتاب
۲۹ بهمن	برگزاری همایش چالش‌های امروز نشر کتاب کودک و نوجوان
۱ اسفند	برگزاری «اولین جشنواره ادبی آفتابگردان» بنیاد فرهنگ سالمندی با همکاری مؤسسه خانه کتاب
۳ اسفند	برگزاری نخستین همایش ملی نام‌آوران فرهنگی و ادبی معاصر ایران.
۴ اسفند	لغو برنامه‌ها و نشست‌های مؤسسه خانه کتاب به علت جلوگیری از شیوع کرونا ویروس
۵ اسفند	اهدای ۵هزار جلد کتاب به کتابخانه تفکر

۶ اسفند	آیین تجلیل از شایستگان تقدیر سی‌وپنجمین جایزه کتاب سال جمهوری اسلامی ایران لغو شد. پیام تسلیت مدیرعامل خانه کتاب برای درگذشت سیدهادی خسروشاهی
۹ اسفند	معرفی برترین تازه‌های کتاب بهمن ماه.
۲۹ اسفند	انتشار بیست و دومین فصلنامه نقد کتاب کودک و نوجوان ویژه تابستان ۱۳۹۸.
۲۴ اسفند	اعلام آمادگی مؤسسه خانه کتاب برای اهدای کتاب به وزارت بهداشت برای استفاده کادر درمانی کشورو بیماران کرونایی.
۲۵ اسفند	انتشار گزارش طرح«پاییزه کتاب۹۸»
۲۶ اسفند	شیوه نامه و مراحل استفاده از تخفیف خدمات پستی در طرح "عبور از کرونا با کتاب- اعلام شد.
۲۸ اسفند	انتشار شماره هفتم و هشتم فصلنامه «نقد کتاب ادبیات و هنر» ویژه پاییز و زمستان ۹۸.

مشروح فعالیت ها

دسترس پذیر کردن اطلاعات (از جمله راه‌اندازی نسخه جدید سایت خانه کتاب با امکان جستجوی کامل اطلاعات و دریافت آمار و ارقام حوزه نشر و نیز چاپ و انتشار اطلاعات؛ هوشمندسازی روندها و تقویت خدمات غیرحضوری برای ذی‌نفعان ناشران، اهل قلم و کتابفروشان)؛ افزایش تعامل و هم‌اندیشی با تشکل‌های صنفی، نهادهای مدنی، مؤسسات مردم نهاد در حوزه نشر (از جمله برگزاری سه نشست هم‌اندیشی در مورد عیدانه کتاب ۹۷، تابستانهٔ کتاب ۹۷، موضوع قیمت کتاب‌ها) و هم‌چنین مشورت‌ها و تعاملات موردی مکرر؛ پرهیز از جانب‌داری سیاسی و جناحی، حفظ تعادل، توجه و حمایت یکسان از تمام جریان‌های فکری پذیرفته شده در چارچوب نظام در حوزه نشر؛ افزایش تعامل، همکاری، مسئولیت‌دهی و مشارکت ادارات کل استان‌ها (که برنامه مدون آن قابل ارایه است)؛ توجه ویژه به گروه سنی کودک و نوجوان به عنوان یک راهبرد اساسی برای رونق کتاب‌خوانی (از جمله نخستین مسابقه ملی کتاب‌خوانی با عنوان «بخوانیم، بفهمیم، بگوییم » در نیمه اول سال ۱۳۹۷)؛ تلاش برای انسجام میان دستگاه‌های فرهنگی و استفاده از ظرفیت‌های سازمان‌های دیگر از جمله تفاهم‌نامه با باغ موزه دفاع مقدس برای انجام برنامه‌های مشترک، شرکت پست که خدمات ارزان پستی به کتاب اختصاص یابد و تفاهم‌نامه جدید به زودی امضاء خواهد شد، همکاری با معاونت هنری وزارت فرهنگ و ارشاد اسلامی برای برگزاری جشنواره نشان شیرازه، همکاری با فرهنگستان هنر و سایر نهادها و سازمان‌ها؛ تقویت مشارکت وافزایش حضور اندیشمندان، صاحب‌نظران، مشاهیر اهل قلم، دست‌اندرکاران صنعت نشر، مدیران تشکل‌های صنفی نشر در تأکید بر حمایت از طرح‌های بنیادین از طریق توجه و حمایت ویژه از مناطق کم برخوردار (در طرح تابستانه کتاب ۹۷ به کتابفروشی‌های ۱۰ استان کم برخوردار کشور ۱۰ درصد بیشتر از مناطق دیگر یارانه اختصاص داده شد و در طرح‌های مشابه در آینده این روند و برنامه‌های دیگر ادامه خواهد داشت)؛ حضور متفاوت در عرصه‌های داخلی

وبین‌المللی با رعایت صرفه جویی‌های مالی(از جمله نمایشگاه بین‌المللی کتاب تهران، کنفرانس سالانه شابک، جوایز منطقه‌ای و نظایر آن که گزارش مبسوط آن قابل ارایه است)؛ تغییر برخی رویه‌ها که به دلیل مشکلات مختلف موجب تأخیر اجرای برخی برنامه‌ها شده بود از جمله تبدیل سکه به پول نقد برای جوایز جشنواره‌ها و نیز بازنگری تعداد و روند انتشار فصلنامه‌های تخصصی نقد کتاب؛ تأکید بر برون‌سپاری برخی کارها اما با سازوکاری که شایسته‌ترین مجری و با حداکثر نظارت صورت بگیرد؛ تأکید مؤکد بر بهره‌مندی از خرد جمعی و اتخاذ تمام تصمیمات مدیریتی با مشورت معاونان و مدیران؛ تغییر روند «شخص‌محوری » به « مؤسسه‌محوری » در تمام اقدامات رسانه‌ای و تبلیغاتی و اطلاع‌رسانی؛ بازگرداندن جریان انعقاد قراردادها به روندهای قانونی، شفاف و ناظرمحور و تقویت نظارت بر آن‌ها با تعیین دو ناظر و هم‌چنین واگذاری نظارت بر قراردادها به واحدهای تخصصی خانه کتاب؛ تقویت عملی مشارکت و حضور اعضای هیئت مدیرهٔ خانه کتاب در فعالیت‌ها و برنامه‌های مؤسسه؛ تقویت روحیهٔ همگرایی و همکاری و همدلی همکاران که سخت آسیب دیده بود؛ تقویت مشارکت همکاران در امور مؤسسه از طریق احیای کمیته‌های مختلف کارکنان که عملاً حذف یا غیرفعال شده بود؛

فصل اول: خدمات خانه کتاب به صنعت نشر

خدمات ناشران

- خدمات شابک و شابم

«مؤسسه خانه کتاب» نماینده سازمان‌هایبین‌المللی شابک (شماره استانداردبین‌المللی کتاب) و شابم (شماره استانداردبین‌المللی موسیقی) در کشور ایران است و عضویت ناشران در نظام شماره‌گذاری، اختصاص شماره و ارسال اطلاعات آنان به سازمان‌هایبین‌المللی شابک و شابم را برعهده دارد. به‌منظور اطلاع از تغییرات استاندارد شابک و شابم نمایندگان خانه کتاب در اجلاس سالانه شابک و شابم در سال ۱۳۹۸ که در کشور شیلی برگزار شد، شرکت کردند. (گزارش کامل اجلاس شابک در شیلی به صورت جداگانه منتشر شده است).

در سال ۱۳۹۸ تعداد ۵۴۳ ناشر در سایت شابک و ۳۸۸ ناشر در نظام شابک عضو شدند؛ به هزار و ۲۲۳ ناشر حقوقی شماره شابک اختصاص داده شد؛ ۹هزار و ۴۸۱ گروه شابک به ناشران اختصاص یافت و بیش از ۴۲هزار شابک در مرحله پیش و پس از چاپ کنترل شد. آمار تعداد عضویت ناشران و اختصاص شماره‌های شابک و شابم در سال ۱۳۹۸ در جدول زیر ارایه می‌شود:

جدول ۱-۶: گزارش خدمات شابک و شابم - سال ۱۳۹۸

عضوت در سایت شابک	عضویت در نظام شابک	عضویت در نظام شابم	اختصاص شماره شابم به ناشران	اختصاص شماره شابک	اختصاص گروه شابک به ناشران	اختصاص گروه شابم به ناشران	روزآمدسازی بانک اطلاعات	کنترل درستی شابک در مرحله پیش و پس از چاپ	آوانویسی اسامی و اطلاعات برای سازمان جهانی شابک و شابم
۵۴۳ ناشر	۳۸۸ ناشر	۱۷ ناشر	۱۰شماره به ناشران	۱،۲۲۳ شماره به ناشران حقوقی	۹،۴۸۱ گروه	۱۱ گروه	۴،۱۰۵ ناشر حقوقی	۴۲،۰۰۵ شابک	۳،۴۹۰ ناشر
	عضویت ۴۹ ناشر مؤلف	۲۱ ناشر مؤلف	۲۴ شماره به ناشر مؤلفان	۸۱ شماره به ناشران مؤلف	-	-	۱،۶۹۰ ناشر مؤلف		حدود ۲،۸۴۵ ناشر مؤلف

- خدمات پستی به ناشران

سامانه «پست کتاب» از سوی خانه کتاب با همکاری شرکت پست جمهوری اسلامی ایران به‌منظور ارائهٔ خدمات پستی ارزان به ناشران و کتابفروشان و فعالان حوزهٔ نشر کتاب در سال ۱۳۹۷ راه‌اندازی شده است. عضویت در این سامانه رایگان است و خدمات پستی با تخفیف ویژه ارائه می‌شود. در این سامانه یک پیشخوان مجازی پستی ۲۴ ساعته در اختیار کاربران قرار می‌گیرد که می‌توانند کتاب‌های ارسالی خود را با تخفیف ویژه در شبکهٔ پستی به دست خریداران برسانند. هم‌چنین تمامی مرسولات به صورت روزانه از محل اعلامی توسط فروشگاه‌ها جمع‌آوری و ارسال می‌شود. در سال ۱۳۹۸ تعداد ۴۹۵ ناشر و کتابفروش و فروشگاه اینترنتی کتاب به عضویت این سامانه درآمدند و نزدیک به ۷۵ هزار بسته پستی کتاب ارسال کردند که جزئیات آن در زیر آمده است:

جدول ۲-۶: تعداد اعضا و سفارش سامانه پست کتاب - سال ۱۳۹۸

نوع عضویت	تعداد عضو	تعداد سفارش
ناشر	۳۴۵	۴۷,۴۶۳
کتابفروشی	۸۱	۳,۲۸۹
فروشگاه اینترنتی کتاب	۶۹	۲۴,۱۵۱
جمع	۴۹۵	۷۴,۹۰۳

طرح عبور از کرونا با کتاب

به دنبال شیوع بیماری ناشی از گسترش ویروس کرونا در اواخر سال ۱۳۹۸ که مراجعهٔ حضوری به فروشگاه‌ها را به شدت کاهش داد و سپس منجر به تعطیلی فروشگاه‌ها و بازار گردید، خریدهای

اینترنتی و غیرحضوری به سرعت گسترش یافت. از آن‌جا که در این شکل فروش، هزینه ارسال به قیمت تمام شدهٔ کالا افزوده می‌شود، به‌منظور کاهش این هزینه و تسهیل فرایند خریدهای غیرحضوری کتاب، خانه کتاب طرح «عبور از کرونا با کتاب» را بر پایهٔ سامانهٔ «پست کتاب» ارائه کرد. بر اساس این طرح که با حمایت معاونت امور فرهنگی از ۲۵ اسفند ۹۸ تا پایان فروردین ۱۳۹۹ به اجرا درآمد و سپس تا پایان اردیبهشت‌ماه تمدید شد، برای ارسال هر بستهٔ پستی کتاب، در سامانه «پست کتاب» تا دو کیلوگرم، در سرویس «سفارشی»، صرفاً مبلغ ۳۰هزار ریال تعیین شد. مابقی مبلغ از محل یارانه کتاب توسط خانه کتاب به شرکت پست پرداخت می‌شود.

ناشران، کتابفروشان، توزیع‌کنندگان، فروشگاه‌های اینترنتی کتاب و فعالان تولید و فروش کتاب، در صورت داشتن پروانه کسب و کار معتبر می‌توانند پس از عضویت در سامانه پست کتاب به نشانی posteketab.com یا از طریق سایت خانه کتاب ketab.ir از این طرح استفاده کنند.

خدمات کتابفروشان

طرح‌های فصلی حمایت از کتابفروشان در سال ۱۳۹۸

یکی از طرح‌های حمایتی معاونت امور فرهنگی که از پاییز ۱۳۹٤ از سوی خانه کتاب اجرا شد، موسوم به «طرح‌های فصلی» است که تاکنون ۱۲ دوره برگزار شده است. علی‌رغم اثربخشی و خطای اندک و بهره‌مندی بسیار بیشتر نسبت به هزینه، در سال‌های اخیر به دلیل کاهش اعتبارات و منابع مالی ناشی از سیاست انقباض بودجه‌ای دولت در اثر تحریم‌های ظالمانه، اجرای این طرح با تأخیر یا محدودیت‌هایی همراه بوده است، چنانکه یکی از دلایل اجرا نشدن عیدانهٔ ۱۳۹۸ همین علت بوده است. اما با این وجود در سال ۱۳۹۸ دو طرح «تابستانهٔ ۱۳۹۸» و «پاییزهٔ ۱۳۹۸» برگزار شد. در آخرین دورهٔ اجرای طرح که همزمان با بیست و هفتمین دورهٔ هفته کتاب در آبان‌ماه ۱۳۹۸ برگزار شد، با رایزنی‌ها و پیگیری‌های مدیرعامل خانه کتاب، شهرداری‌های دو شهر تهران و مشهد تأمین اعتبار طرح را در دو شهر یادشده برعهده گرفتند که این اتفاق، دستاورد بزرگی بود، زیرا هم منابع مالی جدیدی را برای اجرای طرح که به محاق رفته بود و عدم اجرای آن رسماً اعلام شده بود، شناسایی کرد و هم برای بخشی از منابع مالی و مسئولیت اجتماعی شهرداری‌ها مسیر مصرف مفید و ارزشمندی را گشود. گزارش کامل دو طرح یادشده و هم‌چنین گزارش جداگانهٔ اجرای طرح در تهران و مشهد به صورت کتابچه‌های جداگانه‌ای تهیه و منتشر شده است.

جدول ۳-۶: خلاصهٔ آماری طرح تابستان و پاییز - سال ۱۳۹۸

عناوین	تابستانه ۱۳۹۸	پاییزه ۱۳۹۸	جمع
زمان برگزاری	در استان‌ها: ۱۰ روز در تهران: ۸ روز	در استان‌ها: ۱۴ روز در مشهد: ۱۷ روز	در استان‌ها: ۲۴ روز
تعداد کتابفروشی‌های فعال	۶۱۵	۶۰۸	-
تعداد خریداران	۸۹،۹۵۰	۶۵،۳۴۷	۱۵۵،۲۹۷
تعداد کتاب‌های فروخته‌شده	۳۴۴,۶۸۷	۳۲۱،۰۴۸	۶۶۵،۷۳۵
یارانه مصرف شده (ریال)	۱۶،۲۴۱،۰۰۰،۰۰۰	۱۸،۹۲۴،۵۰۰،۰۰۰	۳۵،۱۶۵،۵۰۰،۰۰۰
مبلغ کل فروش (ریال)	۹۸,۹۷۱,۱۴۸,۱۳۲	۹۸،۶۱۳،۰۹۶،۳۹۷	۱۹۷،۵۸۴،۲۴۴،۵۲۹

جدول ۴-۶: مقایسه مشخصات طرح‌های فصلی حمایت از کتابفروشان

موضوع	سال ۱۳۹۶	سال ۱۳۹۷	سال ۱۳۹۸
یارانه پرداخت شده - میلیارد ریال	۶۸	۵۱	۳۵
تعداد کتابفروشی فعال در طرح	۷۷۲	۶۸۹	۶۱۵
تعداد خریداران	۶۵۷,۵۵۳	۳۹۱,۳۸۶	۱۵۵،۲۹۷
تعداد نسخه کتاب فروش رفته	۱,۶۰۱,۸۷۴	۱,۱۵۹,۷۶۷	۶۶۵،۷۳۵

- خدمات اهل قلم

خانه کتاب با بیش از ۲۱ هزار عضو سایت اهل قلم در راستای تکریم اهالی قلم، خدماتی را به آن‌ها ارایه می‌کند. اهالی قلم شامل پدیدآورندگان آثار مکتوب، از قبیل مؤلف، مترجم، مصحح و هم‌چنین افرادی است که نقشی در تولید اثر داشته‌اند همچون تصویرگران، طراحان، ویراستاران و... . از جمله خدماتی که در سال ۱۳۹۸ به اهل قلم ارایه شد می‌توان به اهدای بن خرید کتاب به مبلغ حدود ۲میلیارد و ۸۰۰ میلیون تومان در قالب ۱۲۸۹۲ بن کارت الکترونیکی کتاب اشاره کرد. هم‌چنین، ۵۴۹ نفر از اهالی قلم برای دریافت وام از بانک صادرات معرفی شدند که از این تعداد ۱۰۰ نفر موفق به دریافت وام به مبلغ ۱۰ تا ۹۰ میلیون تومان شده‌اند.

از جمله اقدامات اصولی و مهم دیگری که در سال ۱۳۹۸ در حوزه اهل قلم انجام شد، بازبینی و تدوین مجدد آیین‌نامه‌های تکریم اهل قلم، بن کارت اهل قلم و وام اهل قلم در راستای جلوگیری از اجحاف و تضییع حق پدیدآورندگان بود. خلاصهٔ آماری خدمات ارایه شده به اهل قلم در سال ۱۳۹۸ به شرح زیر است:

جدول ۵-۶: گزارش عضویت سایت اهل قلم - سال ۱۳۹۸

تایید عضویت ۲،۲۷۷ متقاضی جدید سایت اهل قلم	ارسال ۲،۳۵۰ پیام برای تکمیل ثبت نام در سایت اهل قلم	پاسخ به ۳،۰۰۰ پیام اهل قلم در بخش خدمات و عضویت	یکدست‌سازی و تایید نهایی ۱،۱۴۳ نام پدیدآوران ثبت کرده در سایت اهل قلم	پاسخ به ۲،۵۳۷ پیام اهل قلم در بخش کتابداری	ارسال ۹۱۴ پیام به اهل قلم برای تصحیح اطلاعات کتاهای خود در بانک اطلاعات خانه کتاب	تصحیح ۸۶ تاریخ تولد پدیدآورندگانی که از سوی بخش کتابداری خانه کتاب تایید شده‌اند

جدول ۶-۶: گزارش صدور گواهی و معرفی نامه - سال ۱۳۹۸

صدور ۱۴۵ گواهی تأیید آثار	صدور ۱،۳۱۰ معرفی‌نامه برای عضویت در صندوق اعتباری هنر	معرفی ۶۴۰ اهل قلم برای بیمه تأمین اجتماعی به صندوق اعتباری هنر	۸۵ معرفی‌نامه به صندوق اعتباری هنر برای تمدید بیمه و مستمری بگیران

جدول ۷-۶: گزارش ارائه تسهیلات (وام و بن) - سال ۱۳۹۸

۱۳۰ تقاضا برای صدور نامه برای دریافت وام از صندوق اعتباری هنر	پرداخت وام از بانک شهر به ۲۷ اهل قلم	پرداخت وام از بانک صادرات ۱۰۰ اهل قلم	توزیع بن کارت خریدکتاب در سی و دومین نمایشگاه بزرگ کتاب تهران ۱۲،۸۹۲ کارت

جدول ۸-۶: مقایسه خدمات اهل قلم

موضوع	سال ۱۳۹۷	سال ۱۳۹۸
عضو یت اهل قلم جدید در سایت اهل قلم	۴،۹۲۱	
صدور کارت اهل قلم	۱،۳۲۶	
صدور معرفی نامه برای عضویت در صندوق اعتباری هنر	۱،۵۰۲	۱،۳۱۰
معرفی اهل قلم به صندوق اعتباری هنر برای استفاده از بیمه تأمین اجتماعی	۵۰۷	۶۴۰
صدور معرفی نامه تمدید بیمه و مستمری بگیران	۴۷	۸۵
صدور معرفی نامه برای دریافت وام	۶۴	۱۳۰
صدور گواهی تأیید آثار	۶۲	۱۴۵
صدور بن کارت الکترونیکی برای خرید کتاب اهل قلم	۱۰،۰۰۰	۱۲،۸۹۲

خدمات اطلاع‌رسانی و بانک‌های اطلاعاتی

- تولید و روزآمدسازی بانک‌های اطلاعاتی کتاب

تولید بانک اطلاعات کتاب‌های منتشر شده در کشور از مهم‌ترین وظایف مؤسسه خانه کتاب است. اطلاعات موجود در این بانک اطلاعاتی حاصل دریافت کتاب‌های منتشر شده و اعلام وصول شده از وزارت فرهنگ و ارشاد اسلامی سراسر کشور است و علاوه بر اطلاعات کتاب‌شناختی توصیفی و تحلیلی، تصاویر روی جلد و پشت جلد و هم‌چنین صفحات اولیه کتاب (قبل از شروع متن اصلی) را شامل می‌شود. در سال ۱۳۹۸ (تا زمان تهیه این گزارش) ۱۰۵ هزار و

۶۰۰ عنوان کتاب در بانک اطلاعات خانه کتاب ثبت شـده اسـت که پیش‌بینی می‌شـود نسـبت به سـال گذشـته بـا افزایش حـدود ۱۰ درصد به حـدود ۱۱۰ هزار عنوان برسـد.

جدول ۹-۶: گزارش بانک اطلاعاتی کتاب - سال ۱۳۹۸

ثبت و ورود و پردازش اطلاعات کتاب‌های اعلام وصول شده از وزارت فرهنگ و ارشاد اسلامی در بانک اطلاعاتی خانه کتاب	عنوان	۱۰۵,۶۰۰
دریافت کتاب از اداره ارشاد استان‌های مختلف، ناشران و پدیدآورندگان؛ کنترل کتاب‌های دریافتی با بانک اطلاعات خانه کتاب و پاسخ به نامه‌های مربوطه	عنوان	۷,۳۰۲
بررسی، کنترل و تهیه آرشیو تصاویر روی جلد، پشت جلد و پی‌دی‌اف صفحات مقدماتی کتاب	فایل	بیش از ۹۵,۰۰۰
گردآوری کتاب در قالب‌های الکترونیک، گویا، نرم‌افزارهای آموزشی و.. به‌منظور تهیه بانک اطلاعات این آثار	عنوان کتاب	حدود ۱۸هزار
دریافت و کنترل کتاب‌های منتشر شده توسط ناشران غیرتهرانی از اداره ارشاد استان‌های مختلف و ثبت در بانک اطلاعات خانه کتاب	عنوان	۲,۵۷۵
دریافت فهرست کتاب‌های الکترونیک نشر سمت و شرکت کتابراه برای اختصاص شابک	عنوان	حدودا ۱,۲۰۰
مدیریت، کنترل و یکدست‌سازی بانک‌های اطلاعاتی کتاب، موضوع و پدیدآور	رکورد	حدود ۳۰۰,۰۰۰
تصحیح و کنترل کتاب‌های ثبت شده در بانک اطلاعات خانه کتاب	عنوان	حدود ۱۰۰,۰۰۰

خبرگزاری کتاب ایران (ایبنا)

در سال ۱۳۹۸ نسخه جدید خبرگزاری کتاب ایران، متناسب با نیازهای جدید طراحی و راه‌اندازی شد. در این نسخه قابلیت‌های خبررسانی چندرسانه‌ای و بارگذاری صوت و فیلم و کلیپ‌های کوتاه افزایش یافته است. نسخهٔ موبایلی خبرگزاری روزآمد شده و سرعت و دسترس‌پذیری آن افزایش یافته اسـت. علاوه براین از طراحی و گرافیک مناسـب‌تری برخوردار شده است.در سال ۱۳۹۸تعداد ۶۹۲ مطلب به زبان انگلیسی تولید و در خروجی بخش بین‌الملل خبرگزاری قرار گرفت.

در این سـال هم‌چنین بر تقویت حضور در فضای مجازی به‌عنوان یک راهبرد اساسـی تأکید شـد، به نحوی که در صفحات مجازی خبرگزاری روزانه حدود ۱۵ الی ۲۰ خبر منتشر می‌شود. این بخش در نیمهٔ دوم سال گذشته با هدف تقویت بیشتر به یک سرویس مجزا تبدیل شده است.

در سـال ۱۳۹۸ با محوریت قرار دادن شـعار وزیر محترم فرهنگ و ارشـاد اسـلامی مبنی بر این که «ایـران فقـط تهران نیسـت»، تعـداد ۲,۵۵۰ رکـورد خبری از نمایندگی‌هـای خبرگزاری در ۲۳ اسـتان کشـور تولید و ثبت شد

به دنبال شیوع ویروس کرونا، خبرگزاری کتاب ایران «پویش تندرست باش‌ای ایران» را راه‌اندازی کرد که نویسـندگان، اصحاب قلم، شـاعران و چهره‌های شـاخصی در آن مشارکت نمودند ازجمله: تهمینـه حـدادی، موسـی بیدج، هاشـم اکبریانـی، غلامرضا امامی، ضیا موحد، قاسـم‌علی فراسـت،

عبدالجبار کاکایی، سعید بیابانکی، لیلی گلستان، گروس عبدالملکیان، احمد آرام، سعید تشکری، محمدجعفر یاحقی، حسن بلخاری، نیکنام حسینی‌پور، منوچهر حسن‌زاده، رضا یکرنگیان، افسانه شعبان‌نژاد، محبوبه نجف‌خانی، مصطفی رحماندوست، اسدالله شعبانی، مقصود فراستخواه، علی بلوکباشی، منصوره اتحادیه، عباس احمدی، رضا کاظمی، علیرضا آذر، ابوالقاسم غلامی مایانی‌راد، قاسم رفیعا، علی قنبری، وحید ضیایی، سیمین چایچی، هوشنگ پورنگ، مهرداد صلاحی، علی کربلایی و بهروز فروتن. پیام‌های این مشاهیر فرهنگی و هنری در مورد نقش کتاب‌خوانی در ایام قرنطینه در شبکه‌های اجتماعی پخش شد. در سال ۱۳۹۸ هم‌چنین اساتید، نویسندگان و چهره‌های فرهیخته و ماندگار ادبیات فارسی از جمله سعید حمیدیان، استاد قدمعلی سرامی، یحیی یثربی، توفیق سبحان، فتح‌الله مجتبایی، علی رواقی، محمدسرور مولایی، امیربانو کریمی، نوش‌آفرین انصاری، مهدی محقق، غلامرضا اعوانی، نصرالله پورجوادی، زهره زرشناس، منصور ثروت، آذرتاش آذرنوش، محمد روشن، عبدالله انوار، محمد دبیرمقدم، حسن انوری، ابوالفضل خطیبی، کامل احمدنژاد، علی موسوی گرمارودی، دکتر کازرونی، جلیل تجلیل، عبدالحسین فرزاد، کوروش صفوی در سال ۹۸ میهمان اتاق کنفرانس اینا بوده‌اند. در سال ۱۳۹۸ تعداد ۱۳,۶۲۴ مطلب تخصصی در قالب خبر، گفت‌وگوی خبری، مصاحبه، معرفی کتاب، یادداشت و تحلیل، گزارش، میزگرد، ترجمه، فایل صوتی، گزارش تصویری از سوی خبرگزاری کتاب ایران منتشر شد که خلاصهٔ آماری آن در جدول‌های زیر آمده است:

جدول ۱۰-۶: مقایسه تولید تعداد محتوی منتشر شده در بخش فارسی به تفکیک نوع خبر

قالب‌ها	سال ۱۳۹۷	سال ۱۳۹۸
خبر و گفت‌وگوی خبری	۷,۰۰۷	۷۲۵
مصاحبه‌بلند	۹۴۴	۱,۱۰۷
معرفی کتاب، یادداشت و تحلیل	۱,۴۲۷	۱,۶۵۹
گزارش	۱,۹۱۶	۲,۲۴۷
گزارش تصویری	۶۳۹	۵۱۰
میزگرد	۴۵	۴۰
ترجمه کوتاه	۴۳۶	۲۲۱
ترجمه‌بلند	۶۳۳	۵۷۵
فیلم	۰	۱۴
فایل صوتی	۰	۱
تعداد کل رکورد مطلب	۱۳,۰۴۷	۱۳,۶۲۴

جدول ۱۱-۶: مقایسه میزان بازدید از سایت

سال	تعداد بازدید
۱۳۹۷	۲۹,۱۲۹,۱۷۷
۱۳۹۸	۲۷,۱۸۷,۳۸۶

جدول ۱۲-۶: ارائه و تولید محتوا در بخش بین‌الملل - سال ۱۳۹۸

گروه‌ها	خبر و گفت‌وگوی خبری	مصاحبه‌بلند	معرفی کتاب، یادداشت و تحلیل	گزارش	کل
انگلیسی	۴۷۸	۱	۱۷۴	۳۹	۶۹۲

جدول ۱۳-۶: مقایسه ارائه و تولید محتوا در بخش بین‌الملل به تفکیک زبان

سال	انگلیسی	عربی	اسپانیولی	استانبولی
۱۳۹۶	۳۰۲	۱,۰۰۰	۴۲۹	۳۰۰
۱۳۹۷	۴۷۳	۴۱۵	۰	۰
۱۳۹۸	۶۹۲	۰	۰	۰

جدول ۱۴-۶: میزگرد و گفت‌وگوی تفصیلی سرویس ادب و هنر، کودک و نوجوان - سال ۱۳۹۸

ردیف	موضوع	اعضای میزگرد
۱	چالش‌های نویسندگان دفاع مقدس که جنگ را ندیده‌اند	حمید بابایی، حامد جلالی، سیدحسین موسوی‌نیا
۲	ادبیات دفاع مقدس و داستان نویسان زن (در میزگرد مجازی با حضور چهار زن نویسنده حوزه ادبیات دفاع مقدس، چالش‌های این حوزه)	حمید بابایی، الهام فلاح، نازنین جودت، . فاطمه دانشور، شهلا آبنوس نویسنده رمان «از آن هجده ماه و هفت روز»
۳	بررسی ادبیات حاشیه‌شهر	حمید بابایی، مهدی افروزمنش و پژمان تیمورتاش
۴	بلاغت و کاربرد آن در ادبیات فارسی: چرا دانشجوی رشته ادبیات سهراب سپهری را می‌شناسد. یدالله رویایی را نه!	هرمز رحیمیان، یدالله تالشی و فرهاد طهماسبی
۵	بررسی تأثیر گلشیری بر ادبیات داستانی امروز ایران (به مناسبت سالروز درگذشت هوشنگ گلشیری)	محمد چرم‌شیر (نمایشنامه‌نویس و مدرس دانشگاه)، شهریار وقفی‌پور (نویسنده، مترجم و شاعر) و امیرحسین خورشیدفر (داستان‌نویس)
۶	بررسی برنامه‌های جنبی نمایشگاه کتاب تهران	شهلا آبنوس، افسانه احمدی و میترا معینی
۷	رویارویی داوران کتاب‌سال با منتقدان ادبیات کودک: کتاب سال باید ایده، تفکر و پرداخت نویی داشته باشد	داوران جایزه کتاب سال در بخش کودک و نوجوان و منتقدان شامل محمدکاظم اخوان (داور بخش داستان تألیف، هادی خورشاهیان؛ داور بخش داستان تألیف، محبوبه نجف‌خانی؛ داور بخش ترجمه، و علی‌محمد رفیعی؛ داور بخش دین، محسن هجری؛ نویسنده و منتقد ادبی و شهرام اقبال‌زاده؛ نویسنده، مترجم و پژوهشگر
۸	«بررسی نقاط قوت و ضعف حضور ایران در نمایشگاه کتاب کودک بولونیا»؛ ناشران ایرانی نگاه جهانی ندارند	فریده خلعت‌بری (مدیر انتشارات شباویز)، لیلی حائری (مدیر آژانس ادبی کیا) و رضا نوعی (مسئول بخش نمایشگاه‌های خارجی مؤسسه نمایشگاه‌های فرهنگی ایران) و برزو سریزدی
۹	نقد و بررسی کتاب «در کنار او فقط تو بوده‌ای» نوشته فریبا کلهر	با حضور پرویز شیشه‌گران، یوسف قوجق و علی‌اصغر عزتی‌پاک

جدول ۱۵-۶: میزگرد و گفت‌وگوی تفصیلی سرویس دانش و فناوری

ردیف	موضوع	سخنرانان
۱	گفت‌وگو به مناسبت روز دندانپزشک (۲۳ فروردین)	محمدابراهیم ذاکر (دندانپزشک مؤلف)
۲	گفت‌وگو با پدر علم اقلیم‌شناسی ایران به مناسبت روز جهانی هواشناسی دقت پیش‌بینی هوا در کشور قابل قبول است	بهلول‌علیجانی
۳	گفت‌وگو به مناسبت روز جهانی زمین روزی انسان خواهد فهمید که امروز کمر به قتل زمین بسته است	اسماعیل کهرم؛ بوم‌شناس و فعال محیط‌زیست
۴	گفت‌وگو با سرآشپزهای ایتالیایی و نویسنده کتاب «اشتهای ایتالیایی»	آنجلیکا روسی و ترزاماریا شوزمن
۵	گفت‌وگو با مبدع ۱۵ هزار روش محاسبه‌ای قابل آموزش	علی بیات‌موحد
۶	گفت‌وگو با دامپزشک و مؤلف کتاب «زنبورداری تجربی»	سینا رادمنش
۷	گفت‌وگو با مدیر کتابخانه پژوهشکده هواشناسی	رقیه معصوم‌پور
۸	گفت‌وگو به مناسبت روز ملّی ثبت رصدخانه مراغه	سید حامد میرزاخلیل
۹	گفت‌وگو با عضو پیوسته فرهنگستان علوم پزشکی؛ وضعیت تألیفات پزشکی پس از گذشت ۳دهه از فاجعه سردشت	سید عباس فروتن
۱۰	گفت‌وگو با موضوع ویراستاری در نشر علمی؛ کتاب‌هایی که به جرم فقدان ویراستار رها شده‌اند	عبدالحسین‌بصیره
۱۱	گفت‌وگو با موضوع تشخیص محتوای استاندارد در کتاب‌های طب‌سنتی	جلال عباسیان
۱۲	بررسی روند پژوهشی در علم خون‌شناسی بنیان‌گذار سازمان انتقال خون ایران درباره کتاب «اختلالات خونریزی‌دهنده مادرزادی»	با حضور فریدون علاء و اکبر درگلاله سرویراستار کتاب
۱۳	گفت‌وگو با متخصص بیماری‌های کودکان؛ شیر مادر هیچ جایگزینی ندارد	خلیل فریور
۱۴	گفت‌وگو با نویسنده کتاب «اختلالات وابسته به مواد؛ تشخیص و درمان»	یونس نابدل
۱۵	گفت‌وگو درباره معرفی فعالیت‌های باغ ملی گیاه‌شناسی	محمدکاظم عراقی، محمد متینی‌زاده، سید موسسی صادقی، صدیقه لطفی‌نسب‌اصل، زهرا سادات سجادی
۱۶	گفت‌وگو با رئیس مؤسسه ملّی تغییر اقلیم و محیط‌زیست دانشگاه تهران	مجید شفیع‌پور
۱۷	گفت‌وگو با زلزله‌شناس و عضو فرهنگستان علوم	مهدی زارع
۱۸	گفت‌وگو با رئیس انجمن ژئومورفولوژی ایران	مجتبی یمانی
۱۹	گفت‌وگو با روانپزشک و استاد ارشد دانشکده پزشکی دانشگاه مک‌گیل در کانادا	پروفسور عبدالمیثاق قدیریان
۲۰	گفت‌وگو با جغرافی‌دان ایرانی با موضوع امیدی به احیای دائمی دریاچه ارومیه نیست	پرویز کردوانی
۲۱	گفت‌وگو با؛ فعال محیط‌زیست	محمد درویش

ادامه جدول ۱۵-۶: میزگرد و گفت‌وگوی تفصیلی سرویس دانش و فناوری

ردیف	موضوع	سخنرانان
۲۲	گفت‌وگو با عضو آکادمی علوم جهان	حمیدرضا پورقاسمی
۲۳	گفت‌وگو با عضو سابق ناسا با موضوع پارک‌های علم و فناوری که به دنبال پول درآوردن هستند نه جذب استعدادها و نخبگان	علیرضا افشاری
۲۴	گفت‌وگو با چهره برتر قیر و آسفالت ایران	فریدون مقدس‌نژاد
۲۵	گفت‌وگو با موضوع پزشکی ما بیش از هر زمان دیگری نیازمند تألیفات بومی و اقلیمی است	مصطفی معین
۲۶	گفت‌وگو با رئیس دانشکده پرستاری و مامایی همزمان با روز پرستار روند تولید کتاب‌های پرستاری از ترجمه به تألیف در حال تغییر است	نیکبخت نصرآبادی
۲۷	گفت‌وگو با نویسنده و روزنامه‌نگار علمی؛ آسیموف هر طور که دلش می‌خواست می‌نوشت	محمدحسین جهان‌پناه
۲۸	گفت‌وگو با دبیر شبکه تشکل های محیط‌زیست و منابع طبیعی کشور	محمد نصراللهی الموتی
۲۹	گفت‌وگو به مناسبت سالروز زلزله بم	بهرام عکاشه
۳۰	گفت‌وگو با استادتمام دانشگاه فردوسی مشهد با موضوع آلودگی خاک، آب و هوا با رشد صنعت و افزایش سطح زندگی بشر	امیر فتوت
۳۱	گفت‌وگو با استاد دانشگاه علوم پزشکی تهران و دبیر انجمن علمی اپیدمیولوژیست‌های ایران	کورش هلاکویی نائینی

جدول ۱۶-۶: میزگرد و گفت‌وگوی تفصیلی سرویس مدیریت کتاب - سال ۱۳۹۸

ردیف	موضوع	سخنرانان
۱	سی‌ودومین دوره نمایشگاه بین‌المللی کتاب تهران	دکتر قادر آشنا
۲	بررسی فعالیت کمیته اطلاع‌رسانی نمایشگاه کتاب تهران	محمدحسین متولی؛ مدیر کمیته اطلاع‌رسانی و عادل طالبی معاون مدیر کمیته اطلاع‌رسانی
۳	بررسی «اقتصاد نشر در بحران»؛	علی حاجی‌تقی، مدیر انتشارات ارمغان طوبی؛ نیایش سرامی، مدیر انتشارات باد و امیر سمامی، مدیر انتشارات هنر پارینه در بخش نخست
۴	بررسی «اقتصاد نشر در بحران»؛	علی حاجی‌تقی، مدیر انتشارات ارمغان طوبی؛ نیایش سرامی، مدیر انتشارات باد و امیر سمامی، مدیر انتشارات هنر پارینه
۵	بررسی عملکرد امور بین‌الملل و ناشران خارجی در نمایشگاه کتاب	احمد شاکری، مدیر کمیته بین‌الملل و احد رضایی، مدیر کمیته ناشران خارجی سی‌ودومین نمایشگاه بین‌المللی کتاب تهران
۶	تغییر قیمت کتاب	سیدحسن میرکیمی، مدیرعامل مؤسسه امیرکبیر و مسعود کوثری، مدیر انتشارات علمی و فرهنگی
۷	ارزیابی بخش بین‌الملل نمایشگاه کتاب	مجید جعفری‌اقدم، مدیر آژانس ادبی پل و امیر بیک‌محمدی، مدیر آژانس ادبی تماس؛

ادامه جدول ۱۶-۶: میزگرد و گفت‌وگوی تفصیلی سرویس مدیریت کتاب - سال ۱۳۹۸

ردیف	موضوع	سخنرانان
۸	«کتابفروشی و بازارهای موازی»	فرشته سنگری، مدیر کتابفروشی افراکتاب؛ محمدجعفر کمالی آشتیانی، مدیر نشر و کتابفروشی کمال اندیشه و منصور رئیسی، مدیر کتابفروشی کتاب‌شرق اهواز
۹	«بررسی کتاب‌سازی در حوزه کودک و نوجوان»	سیدحمیدرضا سیدناصری؛ مدیر انتشارات «ذکر»؛ مسعود گلابی، مدیر انتشارات «شهر قلم» و محسن طائب، مدیر انتشارات «پیدایش»
۱۰	جایگاه کتاب‌های گویا در صنعت نشر	بهروز رضوی، پیشکسوت حوزه گویندگی؛ حمیدرضا شربتیان، مدیر اپلیکیشن نوار؛ دامون آذری، مدیر نشر آوانامه و سعید اسلام‌زاده، گوینده و برنامه‌ساز
۱۱	«بررسی مشکلات کتابفروشی‌های دست دوم»	محمود آموزگار، مدیر انتشارات کتاب آمه و رئیس کمیسیون حقوقی اتاق اصناف تهران؛ خسرو یوسف‌زاده و بوذرجمهر پرخیده، مدیر کتاب‌فروشی اندیشه نیک
۱۲	بررسی دستاوردهای ایران از همایش‌های سالانه ایفلا	محسن حاجی‌زین‌العابدینی، بازرس انجمن کتابداری و اطلاع‌رسانی؛ صالح زمانی، مشاور رئیس سازمان اسناد و کتابخانه ملّی در امور بین‌الملل و سیدعلیرضا طیرانی، مدیر امور کتابخانه‌ای کتابخانه مجلس
۱۳	دستاوردهای ایران در نمایشگاه کتاب باکو	علیرضا سبحانی‌نسب، مدیر انتشارات جمال و یکی از اعضای شورای سیاست‌گذاری نمایشگاه کتاب تهران و رئیس انجمن ناشران کتاب کودک قم، غلامرضا حیدری، نویسنده و محقق حوزه کتاب کودک، احمد ذوعلم، مدیرعامل آژانس ادبی دایره مینا و مراد خزایی مسئول غرفه ایران در نمایشگاه باکو
۱۴	بررسی دستاوردهای ایران از همایش‌های سالانه ایفلا / بخش پایانی	محسن حاجی‌زین‌العابدینی، بازرس انجمن کتابداری و اطلاع‌رسانی؛ صالح زمانی، مشاور رئیس سازمان اسناد و کتابخانه ملّی در امور بین‌الملل و سیدعلیرضا طیرانی، مدیر امور کتابخانه‌ای کتابخانه مجلس
۱۵	آینده کتاب	مجید تیموری، مدیر کتابفروشی‌های زنجیره‌ای چشمه و مجید شهرابی، مدیر کتابفروشی‌های زنجیره‌ای بوکلند
۱۶	«طرح‌های حمایتی مؤسسه خانه کتاب؛ پاییزه کتاب ۹۸»	ابوالفضل رفیع، مدیرکل فرهنگی شهرداری تهران؛ آزاده نظربلند، معاون فناوری اطلاعات مؤسسه خانه کتاب و حسین قوامیان، مدیر کتابفروشی «دنیای کتاب» استان قم
۱۷	نیکنام حسینی‌پور در گفت‌وگوی نوروزی با ایبنا	دکتر نیکنام حسینی‌پور
۱۸	گفت‌وگوی نوروزی ایبنا با مدیرعامل مؤسسه نمایشگاه‌های فرهنگی ایران	دکتر قادر آشنا
۱۹	گفت‌وگوی ایبنا با کارشناس میز تاجیکستان در مؤسسه اکو	شاه‌منصور شاه‌میرزا،
۲۰	توسعه ابتذال در بازار نشر	ناصر فکوهی
۲۱	گفت‌وگوی ایبنا با رئیس کتابخانه دانشگاه تهران:	حجت‌الاسلام‌والمسلمین رسول جعفریان

ادامه جدول ۱۶-۶: میزگرد و گفت‌وگوی تفصیلی سرویس مدیریت کتاب - سال ۱۳۹۸

ردیف	موضوع	سخنرانان
۲۲	هفته کتاب	اشرف بروجردی،
۲۳	ناشر صربستانی	پتار آربوتینا،
۲۴	حضور ترکیه در نمایشگاه کتاب تهران	دریا اورس
۲۵	روز جهانی بریل	خوانین‌زاده مدیر مرکز نابینایان رودکی
۲۶	فعالیت انتشارات الهدی	حجت‌الاسلام محمد اسدی‌موحد، مدیرعامل مؤسسه فرهنگی، هنری و انتشاراتبین‌المللی «الهدی»
۲۷	رایزن فرهنگی و گردشگری ترکیه در ایران	محمت تاشکین

جدول ۱۷-۶: میزگرد و گفت‌وگوی تفصیلی سرویس علوم انسانی - سال ۱۳۹۸

ردیف	موضوع	مصاحبه‌شونده‌ها
۱	پرونده خبری با موضوع کاربرد مفهوم ایران در مطالعات تاریخی	داریوش رحمانیان، سیدابوالفضل رضوی، سیدصادق سجادی، عبدالرضا نواصری، الهام ملک‌زاده، بقایی ماکان و نصرالله صالحی
۲	پرونده خبری سرویس علوم‌انسانی به مناسبت شصت و ششمین سالگرد کودتای ۲۸ مرداد با عناوینی چون چرا لات‌ها در عرصه سیاست حضور دارند؟ تحلیل منوچهر آشتیانی درباره ۲۸ مرداد	رضا مختاری‌اصفهانی، یادداشت نصرالله حدادی، در آستانه کودتا ارزیابی سفارت آمریکا از شرایط اقتصادی و سیاسی دولت مصدق چه بود؟
۳	پرونده خبری بازگشت به قرآن چرایی و چگونگی	محسن ارمین، عبدالله نصری، محمدعلی شیرخانی، حسین محمدی‌فام و ...
۴	پرونده چالش‌های تدوین تاریخ دفاع مقدس	مریم مجتهدزاده، مرتضی سرهنگی، راضیه تجار و...
۵	پرونده خلقیات پژوهی ایرانیان	آرش حیدری، مقصود فراستخواه، حسام یوسفی، ابراهیم توفیق و ...
۶	پرونده مناسبتی ایام عزاداری ماه محرم در سه سرویس دین، علوم انسانی و دفاع مقدس با تاکید بر انسان‌شناسی مناسک ماه محرم در بیش از ۱۵	جبار رحمانی، حسن محدثی، مهرداد عربستانی و ...
۷	پرونده جامعه‌شناسی جنگ تحمیلی و گرامیداشت ایام هفته دفاع مقدس	گفت‌وگوهای تفصیلی با چهره‌هایی چون تقی آزادارمکی و ...
۸	دیدار و گفت‌وگوهای تفصیلی با اهالی پیشکسوت قلم درحوزه‌های علوم‌انسانی	از جمله دیدار با منوچهر آشتیانی، منصوره اتحادیه، عزت‌الله فولادوند و ...
۹	پوشش بیش از ده‌ها نشست در هفته کتاب سال ۹۸	گفت‌وگوهای تفصیلی درباره بازار کتاب‌های اندیشه، جامعه‌شناسی، روان‌شناسی، اقتصاد، دین، گفت‌وگوهای تفصیلی درباره مسئله خواندن در ایران و مصرف کالاهای فرهنگی چون کتاب
۱۰	پوشش جایزه کتاب سال ۱۳۹۸	مصاحبه و گفت‌وگوهای تفصیلی با نامزدهای مرحله دوم کتاب سال جمهوری اسلامی ایران در رشته‌هایی چون اقتصاد، علوم اجتماعی، کلیات، تاریخ، دین و ...

ادامه جدول ۱۷-۶: میزگرد و گفت‌وگوی تفصیلی سرویس علوم انسانی - سال ۱۳۹۸

ردیف	موضوع	مصاحبه‌شونده‌ها
۱۱	پیگیری ابعاد فرهنگی و اجتماعی پدیده کرونا در ساحت‌های مختلف جامعه‌شناسی، اندیشه و ارتباطات سلامت	نعمت‌الله فاضلی، مقصود فراستخواه، تقی آزاد ارمکی، رضا ماحوزی، حسن بشیر، محمد قنبری، شروین وکیلی، آرش حیدری، موسی‌پور بشلی، پرویز اجلالی، اعظم نژادی و ...
۱۲	«هفتمین همایش تاریخ مجلس و ساختار مجلس شورای ملّی»	گفت‌وگو با سیدعلی عماد، عباس قدیمی قیداری، علی ططری و مجید تفرشی و جعفری‌دهقی
۱۳	«مشروطه ایران»	گفت‌وگو با هوشنگ طالع و الهیار خلتعبری
۱۴	میزگرد بررسی روزنامه‌نگاری قبل و بعد از انقلاب اسلامی با محوریت بررسی کتاب خاطرات روزنامه‌نگاری	محمد بلوری و سعید ارکان‌زاده‌یزدی
۱۵	میزگرد بررسی ساده‌سازی و عامه‌سازی کتب فلسفی	مهرداد پارسا و میلاد ربیعی
۱۶	میزگرد «بازگشت به شریعتی؛ چرا و چگونه؟»	حسین بادامچی و آیدین ابراهیمی
۱۷	میزگرد بررسی «جشنواره بین‌المللی کتاب سال ایثار و شهادت»	حسن نریمانی

جدول ۱۸-۶: میزگرد و گفت‌وگوی تفصیلی سرویس استان‌ها - سال ۱۳۹۸

ردیف	موضوع و محور
۱	گفت‌وگوهای تخصصی با چهره‌های شاخص و متخصص حوزه کتاب و ادبیات از قبیل: عبدالعلی دستغیب، احمد فریدمند، علیرضا انوشیروانی، احمد حیدری، احمد اکبرپور و ...،
۲	گفت‌وگو با برگزیدگان و شایستگان تقدیر جوایز ملّی و مهم حوزه کتاب در استان‌ها از جمله کتاب سال، جشنواره شعر فجر، جایزه جلال آل‌احمد
۳	تهیه گزارش‌های سوژه‌محور از شهرها و روستاهای دوستدار کتاب با هدف تقویت هویت جمعی حول محور کتاب و مطالعه
۴	انجام گفت‌وگو و تدوین گزارش‌های عدیده از کم و کیف اجرای طرح‌های حمایتی مؤسسه خانه کتاب در شهرستان‌ها، پوشش حداکثری برنامه‌های «عصر کتاب» در استان‌هایی که در سال ۹۸ میزبان این سلسله برنامه‌ها بودند
۵	سوژه‌یابی و سوژه‌سازی در حوزه کتاب در شهرها و روستاهای دورافتاده با محوریت نویسندگان، شاعران و پدیدآورندگان آثار که پیش از این کمتر صدایشان در رسانه‌ها به گوش می‌رسید
۶	پوشش گسترده برنامه‌های مربوط به شهرهای نامزد عنوان پایتختی کتاب، هم‌چنین روستاها و عشایر دوستدار کتاب
۷	پوشش حرفه‌ای نمایشگاه‌های استانی کتاب که بازخوردهای متفاوتی در میان مسئولان و دست‌اندرکاران این رویدادها به دنبال داشت
۸	پیگیری مسائل مبتلا به ناشران و کتابفروشان در استان‌ها اعم از بحث معافیت مالیاتی و ... پیگیری مسائل و مشکلات کتابخانه‌های عمومی و نیز کتابداران شاغل در آن‌ها
۹	پوشش حداکثری برنامه‌های هفته کتاب در استان‌های مختلف کشور و ...

اطلاع‌رسانی کتاب

از آن‌جا که بانک‌های اطلاعاتی خانه کتاب، به‌ویژه بانک کتاب که جامع‌ترین و روزآمدترین بانک کتاب کشور به‌شمار می‌رود و بانک‌های پیوسته و جانبی آن از جمله بانک‌های اطلاعاتی ناشران، کتابفروشان، پدیدآورندگان و اهل قلم... محل رجوع و استناد افراد و نهادها و سازمان‌ها و

تشکل‌های صنفی برای بسیاری از فعالیت‌های صنفی و امور اداری و مالیاتی به‌شمار می‌رود، لذا استخراج اطلاعات، به‌ویژه گزارش‌های آماری از وضعیت نشر کشور، و ارایه آن به مخاطبان متعدد و مختلف یکی از وظایف و مسئولیت‌های اصلی و مهم خانه کتاب به‌شمار می‌رود.

جدول ۱۹-۶: خلاصهٔ تعداد و نوع گزارش‌های تهیه شده - سال ۱۳۹۸

نوع خدمات	مقدار	شرح خدمات
گزارش‌های آماری و موضوعی	۱۵۵ گزارش	گزارش‌های آماری و موضوعی از وضعیت نشر کشور در بازه‌های زمانی مختلف در زمینه کتاب، ناشر، پدیدآور، کتابفروشی‌ها و موضوعات و رده‌های دیویی متفاوت به صورت‌های مقایسه‌ای و تطبیقی و توصیفی با متغیرها و تفکیک‌های گوناگون.
پاسخگویی حضوری به مراجعان	۱،۵۴۲ نفر	پاسخگویی حضوری و تلفنی در زمینه ارائه اطلاعات کتاب و ناشر، راهنمایی در زمینه سایت (از جمله تهیه گزارش عملکرد ناشر و جست‌وجوی کتاب)، راهنمایی کتابفروشان، پیگیری ثبت کتاب‌های ناشران و نویسندگان، ارائه اطلاعات نشر و ... .
پاسخگویی تلفنی	۳،۱۳۰ تماس	
اطلاع‌رسانی نمایشگاهی		اطلاع‌رسانی اطلاعات ناشران و کتاب‌های موجود در نمایشگاه بین‌المللی قرآن کریم.

معرفی کتاب‌های برتر در بهمن ۱۳۹۸

با توجه به حجم زیاد تولیدات کتاب در طول سال و حتی ماه و سردرگمی مخاطبان و خانواده‌ها برای تهیه کتاب خوب، خانه کتاب درصدد برآمد براساس نظر داوران و کارشناسان و متخصصان، هر ماه کتاب‌های شاخص و برتر را معرفی کند.

این اقدام در چارچوب اهداف و وظایف وزارت فرهنگ و ارشاد اسلامی مصوب مجلس شورای اسلامی (بند ۳ و ۴ ماده ۱ و بند ۱۲ ماده ۲ قانون) و بند الف و ب ماده ۵ اساسنامه خانه کتاب، در راستای مهم‌ترین رسالت خود یعنی کمک به اعتلای فرهنگ مکتوب کشور از طریق ایجاد امکانات لازم در زمینه‌های اطلاع‌رسانی و تسهیل در دسترسی عموم به اطلاعات و داده‌های کتاب‌شناختی، کتب مرجع و نفیس و منابع ذی‌ربط، برآن شد تا با همکاری جمعی از استادان و صاحب‌نظران علمی، هنری و ادبی، هر ماه فهرست برترین کتاب‌های تازه منتشرشده را معرفی و در دسترس علاقه‌مندان به کتاب قرار دهد.

بدیهی است معرفی این کتاب‌ها از نظر معیارهای این مؤسسه است و سایر مؤسسات، انجمن‌های صنفی و علمی نیز می‌توانند براساس معیارهای خود کتاب‌های خوب را معرفی کنند. این مؤسسه آمادگی دارد زیرساخت‌های لازم را در اختیار آن‌ها قرار دهد.

این آثار، کتاب‌های نوپدیدی است که براساس اعلام وصول ناشران در بهمن‌ماه سال جاری، وارد بانک اطلاعاتی خانه کتاب شده و به بخش مخزن کتاب این مؤسسه انتقال داده شده است.

در بهمن‌ماه سال ۱۳۹۸ به‌عنوان نخستین مرحلهٔ طرح، در مجموع ۲۱۴۴ کتاب در موضوعات علوم‌انسانی بررسی شد که در نهایت ۷۲ کتاب برتر انتخاب و معرفی شد.

افتتاح «سرای تازه‌های کتاب»

«سرای تازه‌های کتاب» کتابخانهٔ قفسه‌بازی است که کتاب‌های چاپ اول جاری هر سال، به صورت روزانه، پس از اخذ مجوز توزیع از سوی وزارت فرهنگ و ارشاد اسلامی و ثبت در بانک اطلاعات خانه کتاب، به صورت طبقه‌بندی موضوعی در قفسه‌های آن جای می‌گیرد. کتاب‌های این کتابخانه در ابتدای سال بعد، همزمان با نمایشگاه بین‌المللی کتاب تهران، جمع می‌شود تا در سالن کارنامهٔ نشر نمایشگاه در معرض استفاده و مشاهدهٔ بازدیدکنندگان قرار بگیرد و پس از آن برای داوری جایزه کتاب سال و یا اهدا مورد استفاده قرار می‌گیرد. این کتابخانه که در تاریخ ۱۹ آبان‌ماه در آستانه برگزاری بیست‌وهفتمین دوره هفته کتاب با حضور اشرف بروجردی، مشاور رئیس جمهوری و رئیس سازمان اسناد و کتابخانه ملّی و نیکنام حسینی‌پور مدیرعامل خانه کتاب افتتاح شد، به صورت موضوعی طبقه‌بندی شده و در زمان افتتاح ۱۳ هزار عنوان کتاب داشت. در سال گذشته تقریباً ۳۰ هزار عنوان کتاب در این کتابخانه در معرض استفاده و مراجعهٔ علاقمندان و کتاب‌دوستان و پژوهشگران قرار داشت.

اهدای کتاب

اهدای کتاب‌هایی که برای ثبت اطلاعات به خانه کتاب می‌رسد، پس از طی فرایند کار، در چارچوب‌های مشخصی به نهادها و مراکز مختلف اهدا می‌شود.

در سال ۱۳۹۸ تعداد ۱۸هزار جلد کتاب به مبلغ ۲۷۰میلیون تومان به کتابخانه‌های عمومی و کتابخانه‌های مدارس، دانش آموزان، کودکان و نوجوانان مناطق سیل‌زده به ویژه روستاهای استان لرستان اهدا شد.

خانه کتاب هم‌چنین، همزمان با بیست‌وهفتمین دوره هفته کتاب جمهوری اسلامی ایران، ۱۸هزار و ۵۰۰جلد کتاب به ارزش دو میلیارد و۹۰۰میلیون ریال در راستای پویش«اهدای کتاب به مناطق سیل‌زده کشور» به استان گلستان اهدا کرد.

در سال ۱۳۹۸، بیش از ۹۰هزار جلد کتاب به مبلغ بیش از ۲۰,۰۰۰,۰۰۰,۰۰۰ به مراکز مختلفی همچون کتابخانه تفکر شهریار، کتابخانه‌های پل دختر، پژوهش‌سرای شهدای شیمیایی سردشت، انجمن بیماران کلیوی، خانه تسنیم دامغان و... اهدا شد.

جدول ۲۰-۶: فهرست دریافت کنندگان کتاب‌های اهدایی - سال ۱۳۹۸

ردیف	اهدای کتاب	جلد
۱	مناطق سیل‌زده استان لرستان	۱۸,۰۰۰
۲	مناطق سیل‌زده استان گلستان	۱۸,۵۰۰
۳	دبیرستان ماندگار البرز	۲۶۰
۴	پژوهش‌سرای شهدای شیمیایی سردشت	۳۰۰
۵	برنامه همیاران مناطق ۲۲ گانه شهر تهران(طرح همسایگی)	۴,۴۰۰
۶	دانشگاه شهید بهشتی - کتابخانه دانشگاه ادبیات	۵۰۰
۷	انجمن بیماران کلیوی	۲۳۰
۸	دانشگاه کردستان-کتابخانه مرکزی	۳۵۰
۹	مؤسسه قرآن و عترت امام حسین(ع)	۲۸۰
۱۰	بنیاد ادبیات داستانی	۲,۲۱۸
۱۱	مسجد صاحب‌الزمان روستای خسبان	۳۷۸
۱۲	خانه سینما	۲۵۰
۱۳	انجمن حکمت و فلسفه	۲۸۰
۱۴	خیریه آبشار عاطفه‌ها	۲۰۰
۱۵	آموزشگاه خط و نقاشی خط یزد	۲۰۰
۱۶	دانشگاه هنرهای اسلامی ایران	۲۰۰
۱۷	کتابخانه شهید خرازی	۳۰۰
۱۸	تیپ ۲۳۳ نیروی مخصوص	۳۰۰
۱۹	پایگاه شکاری شهید حسین لشگری	۳۰۰
۲۰	خانه تسنیم دامغان	۲۰۰
۲۱	کتابخانه‌های پل دختر	۲۰۰
۲۲	کتابخانه تفکر شهریار	۵,۰۰۰

مرکز کتاب‌پژوهی ایران

مرکز کتاب‌پژوهی ایران به‌منظور فراهم‌سازی، ساماندهی، انجام پژوهش‌های مرتبط و اطلاع‌رسانی در حوزه کتاب، در سال ۱۳۹۳ در مؤسسه خانه کتاب راه‌اندازی شد. در این مجموعه بیش از ۵هزار عنوان کتاب، ۲هزار پوستر، بیش از ۱۲هزار و ۱۴۰ قطعه عکس، ۸۰ عنوان نشریه روزآمد، ۲۰۰ عنوان نشریه قدیمی، ۵۰۰ عنوان پایان‌نامه، بیش از ۱۳هزار بریده جراید، کارت بروشور و فهرست و حدود ۱۰۰برگ سند نگهداری می‌شود و رویدادهای حوزه کتاب روزانه رصد شده و اسناد و مدارک آن‌ها برای نگهداری در این مرکز جمع‌آوری می‌شود. فعالیت‌های این مرکز در سال ۱۳۹۸ به قرار زیر بود

جدول ۲۱-۶: مقایسه فعالیت مرکز کتاب پژوهی

سال	استخراج مطالب کتابی	آماده‌سازی و ورود اطلاعات کتاب	آماده‌سازی و ورود اطلاعات عکس	آماده‌سازی و ورود اطلاعات نشریه	تصویربرداری	فراهم‌آوری و آماده‌سازی گزارش عملکرد نهادها و سازمان‌ها برای آرشیو	فراهم‌آوری و آماده‌سازی پوستر	فراهم‌آوری و آماده‌سازی کارت	فراهم‌آوری و آماده‌سازی لوح فشرده
۱۳۹۷		۵۸ کتاب	عکس ۳,۳۴۵	۷۱ شماره	۲,۵۴۰	۴	پوستر ۲۵		
۱۳۹۸	بیش از ۱۱,۸۷۴ شماره روزنامه	۶۲ کتاب	۶۲۵ عکس	۱۵۶ شماره	۶۱۵	۷۲ گزارش	۱۱۰ پوستر	۱۰۰ کارت	۱۰ لوح‌فشرده

فصل دوم: جشنواره‌ها و جوایز

جوایز و جشنواره‌های ملی و بین‌المللی

سی‌وهفتمین جایزه کتاب سال و بیست‌وهفتمین جایزه جهانی کتاب سال جمهوری اسلامی ایران

در سی‌وهفتمین دورهٔ جایزهٔ کتاب سال از میان بیش از ۳۵هزار عنوان کتاب چاپ اول سال ۱۳۹۷، پس از ارزیابی اولیه، ۷۴۸۳ عنوان برای داوری انتخاب شدند که پس از آن، ۲۱۳ اثر به مرحلهٔ دوم داوری راه‌یافتند. در این مرحله پس از داوری هر کتاب توسط حداقل سه داور، درنهایت ۱۳ اثر برگزیده و ۴۱ اثر شایسته تقدیر شناخته شدند. در بیست‌وهفتمین جایزهٔ جهانی کتاب سال نیز ٦ کتاب برگزیده شد که پدیدآورندگان این آثار از کشورهای آلمان، چین، فنلاند و روسیه هستند. آیین پایانی سی‌وهفتمین جایزه کتاب سال و بیست‌وهفتمین جایزه جهانی کتاب سال ١٦ بهمن‌ماه ۱۳۹۸ با حضور دکتر حسن روحانی، رئیس جمهور، دکتر سیدعباس صالحی، وزیر فرهنگ و ارشاد اسلامی در تالار وحدت برگزار شد و برگزیدگان این دو جایزه در بخش‌های مختلف، تجلیل شدند. یادآور می‌شود جایزهٔ آثار برگزیدهٔ سی‌وهفتمین جایزهٔ کتاب سال در بخش تألیف و تصحیح ۷۰۰میلیون ریال و در بخش ترجمه ۵۰۰ میلیون ریال است. جایزهٔ اثر برگزیدهٔ بیست‌وهفتمین جایزهٔ جهانی نیز ۱۰هزار دلار است.

جدول ۲۲-۶: آثار برگزیده سی‌وهفتمین جایزه کتاب سال جمهوری اسلامی ایران - سال ۱۳۹۸

موضوع	عنوان	تألیف	ترجمه / تصحیح	محل نشر	ناشر
فقه و اصول	مکاسب محرمه، ۱۰ ج	علیرضا اعرافی	تقریر گروه محققان	قم	مؤسسه اشراق و عرفان
زیست‌شناسی	فلور گیلان	ولی‌الله مظفریان	-	رشت	فرهنگ ایلیا
زیست‌شناسی	فلور ایران: شمارهٔ ۱۴۵ تیرهٔ پروانه‌آسا (fabaceae) جنس گون III ((Astragalus III	علی اصغر معصومی	ویراستار: مصطفی اسدی و علی اصغر معصومی	تهران	سازمان تحقیقات، آموزش و ترویج کشاورزی، مؤسسه تحقیقات و جنگل‌ها و مراتع کشور
مهندسی کشاورزی	اندازه‌گیری باقی‌ماندهٔ آفت‌کش‌ها در محصولات کشاورزی: مبانی و روش‌ها	خلیل طالبی جهرمی و سیداحسان ترابی	-	تهران	دانشگاه تهران، مؤسسهٔ انتشارات و چاپ
مهندسی کشاورزی	فلزات سنگین در خاک	برایان جی. آلووی	امیر فتوت	مشهد	دانشگاه فردوسی مشهد
شعر معاصر	رارا	پانته‌آ صفائی بروجنی	-	تهران	فصل پنجم
شعر معاصر	به رنگ دانوب	واهه آرمن	-	تهران	چشمه
نقد ادبی	نظریه و نقد ادبی: درسنامه میان‌رشته‌ای، ۲ ج	حسین پاینده	-	تهران	سازمان مطالعه و تدوین کتب علوم انسانی دانشگاه‌ها (سمت)
نقد ادبی	بومی‌سازی رئالیسم جادویی در ایران	محمد حنیف و محسن حنیف	-	تهران	علمی و فرهنگی
پژوهش شعر	کتاب چهارخطی: کندوکاوی در تاریخ رباعی فارسی	سیدعلی میرافضلی	-	تهران	سخن
تاریخ	پندها و عبرت‌ها از بناها و آثار تاریخی مصر، ۴ ج	تقی‌الدین احمد بن علی بن عبدالقادر بن محمد مقریزی	پرویز اتابکی، ج ۲ با همکاری محمدرضا عطایی	مشهد	بنیاد پژوهش‌های اسلامی آستان قدس رضوی
مستندنگاری	نقاشی قهوه‌خانه، خاطرات کاظم دارابی متهم دادگاه میکونوس	محسن کاظمی	-	تهران	سوره مهر
داستانی تألیفی کودک و نوجوان	دروازه مردگان / ۱: قبرستان عمودی	حمیدرضا شاه‌آبادی	-		افق

جدول ۲۳-۶: آثار شایسته تقدیر سی‌وهفتمین جایزه کتاب سال جمهوری اسلامی ایران - سال ۱۳۹۸

موضوع	عنوان کتاب	تألیف	ترجمه / تصحیح	محل نشر	ناشر
کلیات	تهران‌نگاری: طهران در مطبوعات دوره قاجار	رضا شیرازیان	-	تهران	دستان
فلسفهٔ اسلامی	خدای متعال	یان ریچارد نتون	سیده لیلا اصغری	تهران	حکمت
کلیات اسلام	فرهنگ‌نامه مؤلفان اسلامی، ۴ ج	گروهی از پژوهشگران	-	قم	پژوهشگاه علوم و فرهنگ اسلامی
کلام	آموزه تحدیث در خوانش شیعه و اهل سنت	محمدتقی شاکر	-	قم	مؤسسه آموزشی و پژوهشی امام خمینی(ره)
کلام	الغدیر: غدیر در کتاب و سنت و ادب، ۱۲ ج	عبدالحسین امینی نجفی	سیدابوالقاسم حسینی(ژرفا)، بررسی و تصحیح سیدمهدی نبوی با همکاری طاهر عزیز وکیلی و محمد قدوسی	قم	مؤسسه فرهنگی هنری امامت اهل‌بیت علیهم‌السلام
اخلاق	استنباط حکم اخلاقی از متون دینی و ادله لفظی: بررسی چند چالش مهم در اصول لفظی فقه‌الاخلاق: دفتر دوم	محمد عالم‌زاده نوری	-	قم	پژوهشگاه علوم و فرهنگ اسلامی
سیره معصومین و اصحاب	سیمای کارگزاران علی‌بن ابی‌طالب امیرالمؤمنین علیه‌السلام	علی‌اکبر ذاکری	-	قم	بوستان کتاب
جامعه‌شناسی	جامعه‌شناسی تمدن، مسائل تاریخی و سنت‌های نظری	یوهان پی. آرناسون	سالار کاشانی	تهران	ترجمان علوم انسانی
اقتصاد	نفت و هژمونیسم امریکا	محسن مسرت	-	تهران	نی
اقتصاد	کیفیت زندگی	مارتا نوسبام و آمارتیا سن	حسن فشارکی	تهران	شیرازه کتاب ما
اقتصاد	کلیات علم اقتصاد	دارون عجم‌اوغلو و دیوید لیبسون و جان ای. لیست	سیدعلیرضا بهشتی‌شیرازی و محمدحسین نعیمی‌پور	تهران	روزنه
علوم نظامی	روزشمار جنگ ایران و عراق: کتاب هفتم، ج ۲: طبس تا سنندج، تهاجم‌ها و بحران‌های دوران گذر (اردیبهشت ۱۳۹۵)	هادی نخعی	-	تهران	مرکز اسناد و تحقیقات دفاع مقدس
زبان فارسی	طبقه‌بندی وزن‌های شعر فارسی	ابوالحسن نجفی	به‌همت امید طبیب‌زاده	تهران	نیلوفر

ادامه جدول ۲۳-۶: آثار شایسته تقدیر سی‌وهفتمین جایزه کتاب سال جمهوری اسلامی ایران - سال ۱۳۹۸

موضوع	عنوان کتاب	تألیف	ترجمه / تصحیح	محل نشر	ناشر
زبان‌های باستانی و گویش‌های ایرانی	فرهنگ اویم ایوک	فرزانه گشتاسب و نادیا حاجی‌پور	-	تهران	پژوهشگاه علوم انسانی و مطالعات فرهنگی؛ سازمان انتشارات فروهر
زبان‌شناسی	تمهیداتی برنظریه زبان	لویی یلمزلف	محمدامین شاکری	تهران	خوارزمی
کلیات و تاریخ علم	تاریخ و فلسفه علم: مقالاتی از رشدی راشد و درباره او	حسین معصومی‌همدانی، با همکاری حسن امینی		تهران	هرمس؛ دانشگاه تهران، پژوهشکده تاریخ علم
زمین‌شناسی	کانسارهای مس پورفیری ایران	مجید قادری، نرگس یاسمی و مینا بویری کناری	-	تهران	دانشگاه تربیت مدرس، مرکز انتشارات
زیست‌شناسی	تحلیل داده‌ها در اکولوژی آبزیان با R	هادی پورباقر	-	تهران	دانشگاه تهران، مؤسسه انتشارات و چاپ
زیست‌شناسی	سیماژنتیک: مفاهیم، روش‌ها و کاربردها	نیکو بالکنهول، ساموئل کاشمن، اندرو استورفر و لستی وایت	منصوره ملکیان و رسول خسروی	مشهد	جهاد دانشگاهی واحد مشهد
پزشکی	کتاب جامع جراحی کودکان، ۵ ج	گروه مؤلفان به کوشش: هوشنگ پورنگ	-	مشهد	دانشگاه علوم پزشکی و خدمات بهداشتی درمانی مشهد؛ انتشارات رویان‌پژوه
پزشکی	اندوکرینولوژی ویلیامز، ۹ ج	شلومو ملمد و دیگران	گروه مترجمان	تهران	جامعه‌نگر
دامپزشکی	انگل‌های ماهی (پاتوبیولوژی و محافظت)	پاتریک ت. ک. وو و کورت بوچمن	رحیم پیغان، مریم دادار و تکاور محمدیان	اهواز	دانشگاه شهید چمران اهواز
مهندسی نساجی	تکنیک طراحی بافت و رنگ	شاهپور وزیردفتری	-	تهران	دانشگاه صنعتی امیرکبیر
مهندسی کشاورزی	نماتدهای انگل گیاهی ایران	رضا قادری، لیلا کاشی‌نهنجی و اکبر کارگربیده	-	شیراز	مرجع علم
هنرهای نمایشی	سینما و مرگ درباره نامیرایی و تصویر	میلاد روشنی‌پایان	-	تهران	ققنوس
نمایشنامه	استاد سولنس معمار	هنریک ایبسن	بهزاد قادری	تهران	بیدگل

ادامه جدول ۲۳-۶: آثار شایسته تقدیر سی‌وهفتمین جایزه کتاب سال جمهوری اسلامی ایران - سال ۱۳۹۸

موضوع	عنوان کتاب	تألیف	ترجمه/تصحیح	محل نشر	ناشر
داستان کوتاه	افتاده بودیم در گردنه حیران	حسین لعل‌بذری	-	تهران	نیماژ
رمان و داستان بلند	وضعیت بی‌عاری	حامد جلالی	-	تهران	شهرستان ادب و کتاب
رمان و داستان بلند	دورزدن در خیابان یک‌طرفه	محمدرضا مرزوقی	-	تهران	ثالث
نقد ادبی	درباره مانایی و میرایی، مجموعه نقد ادبیات داستانی انقلاب اسلامی و دفاع مقدس	احمد شاکری	-	تهران	پژوهشگاه فرهنگ و اندیشه اسلامی
نقد ادبی	درآمدی بر ادبیات تطبیقی	فرانسوا یوست	علی رضا انوشیروانی، لاله آتشی، رقیه بهادری	تهران	سازمان مطالعه و تدوین کتب علوم انسانی دانشگاه‌ها (سمت)
نقد ادبی	ادبیات جهان را چگونه بخوانیم	دیوید دمراش	شبنم بزرگی	تهران	چشمه
نقد ادبی	سواد روایت	اچ، پورتر ابوت	رؤیا پورآذر، نیما م. اشرفی	تهران	اطراف
متون کهن ادبی	دیوان سیدحسن غزنوی	سیدحسن غزنوی	عباس بگ‌جانی	تهران	کتابخانه، موزه و مرکز مجلس شورای اسلامی
تاریخ	خاقان صاحب‌قران و علمای زمان: نقش فتحعلی‌شاه قاجار در شکل‌گیری روندها و نهادهای مذهبی نو	احمد کاظمی‌موسوی	-	تهران	آگاه
تاریخ	تمامیت ارضی ایران در دوران پهلوی (بحرین)	محمدعلی‌بهمنی‌قاجار	-	تهران	مؤسسه مطالعات و پژوهش‌های سیاسی
مستندنگاری	قطارباز، ماجرای یک خط	احسان نوروزی	-	تهران	چشمه
شعر کودك و نوجوان	دل تو برد شرط را...	فاطمه سالاروند	-	تهران	پیدایش
شعر کودك و نوجوان	مگر لب زیپ دارد	غلامرضا بکتاش	تصویرگر: منصوره محمدحسینی، طراح گرافیک: سعید سلیمی	تهران	امیرکبیر، کتاب‌های شکوفه
داستان ترجمه کودك و نوجوان	باغبان شب	جاناتان آکسیر	ثمین نبی‌پور	تهران	افق
کلیات (علوم انسانی و هنر)	مجموعه هزار و یك افسانه، ۵ج	محمدرضا شمس	-	تهران	محراب قلم

جدول ۲۴-۶: آثار برگزیده بیست‌وهفتمین جایزه جهانی کتاب سال جمهوری اسلامی ایران - سال ۱۳۹۸

عنوان کتاب	تألیف	ناشر	سال
Khwadaynamag the Middle Persian Book of Kings	Jaakko Hmeen-anttila	Brill	۲۰۱۸
The Elements of Avicenna's Physics: Greek Sources and Arabic Innovations	Andreas Lammer	De Gruyter	۲۰۱۷
Russia's Turn to Persia: Orientalism in Diplomacy and Intelligence	Denis V. Volkov	Cambridge University Press	۲۰۱۸
Studien zur Rationalit tsgeschichte im lteren Iran: Ein Beitrag zur Achsenzeitdiskussion	G tz K nig	Harrassowitz Verlag	۲۰۱۸
Predication and Ontology Studies and Texts on Avicennian and Post-Avicennian Readings of Aristotle's Categories	Alexander Kalbarczyk	De Gruyter	۲۰۱۸
History of Iranian Story Telling: ۲۱th century , Zhejiang from Avesta to University	Mu Hong Yan	Zhejiang University	۲۰۱۹

گفتنی است برگزیده بیست‌وهفتمین دوره جایزه جهانی کتاب سال از کشور چین به علت شیوع کرونا در این کشور امکان حضور در ایران برای دریافت جایزه را پیدا نکرد و لوح تقدیر و تندیس به دخترشان که در ایران مشغول تحصیل هستند، اهدا شد.

انتقال دبیرخانه جایزه جهانی کتاب سال جمهوری اسلامی ایران به خانه کتاب

مؤسسه خانه کتاب در سال‌های گذشته متولی برگزاری جایزه جهانی کتاب سال جمهوری اسلامی بود. بنابراین پس از توافقاتی که میان این مؤسسه و معاونت امورفرهنگی وزارت فرهنگی و ارشاد اسلامی صورت گرفت، مقرر شد از ابتدای سال ۱۳۹۸ دبیرخانه و تمام امور اجرایی و داوری این جایزه که پیشتر در دفتر مجامع فرهنگی فعال بود، به مؤسسه خانه کتاب منتقل شده و تمام مراحل کار در این مؤسسه انجام شود.

بدین منظور در فروردین ۱۳۹۸ فرایند انتقال دبیرخانه جایزه جهانی کتاب سال به خانه کتاب آغاز شد. پس از خرید کتاب‌های جدید و مورد نیاز دورهٔ بیست‌وهفتم جایزه جهانی در اردیبهشت‌ماه همان سال و هم‌چنین تجهیز وسایل و امکانات اداری و کتابخانه، نسبت به انتقال دبیرخانه‌ها اقدام شد. در اواخر خرداد تا اواسط تیرماه ۱۳۹۸ عملیات انتقال نهایی شد. کتاب‌های آرشیوی ۲۶ دورهٔ پیشین جایزه جهانی به تعداد تقریبی ۱۹۳۰ عنوان و هم‌چنین کتاب‌های برگزیده ۲۶ دوره به تعداد ۲۶۱ عنوان، دیتا و اطلاعات ذخیره‌شده در رایانه‌ها و لوح فشرده‌ها و اسناد و رزومه‌های اجرایی و

برگه‌های داوری ۲۶ دوره گذشته در دبیرخانه جایزه جهانی کتاب سال منتقل شد. از جمله مزایای این انتقال می‌توان به موارد زیر اشاره کرد:

ـ تمرکز مدیریت علمی و اجرایی دبیرخانه در مؤسسه خانه کتاب و تسهیل و تسریع انجام امور و ارسال و دریافت گزارش‌ها.

ـ تعامل و ارتباط بیشتر و بهتر دبیر علمی و مسئول دبیرخانه با مدیر واحد، معاونت مربوطه و مدیرعامل خانه کتاب.

ـ نظارت بیشتر بر فعالیت‌های دبیرخانه از سوی مدیرعامل خانه کتاب.

ـ حفظ امنیت اطلاعات دبیرخانه و دسترسی آسان به آن.

اهدای جوایز شایستگان تقدیر سی‌وپنجمین جایزه کتاب سال جمهوری اسلامی ایران

آیین تجلیل از شایستگان تقدیر سی‌وپنجمین دوره جایزه کتاب سال جمهوری اسلامی ایران که قرار بود ۱۳ اسفند ۱۳۹۸ با حضور سیدعباس صالحی وزیر فرهنگ و ارشاد اسلامی و محسن جوادی معاون فرهنگی وزارت فرهنگ و ارشاد اسلامی برگزار شود، به دنبال صدور اطلاعیه وزارت فرهنگ و ارشاد اسلامی مبنی بر تعطیلی برنامه‌های فرهنگی و هنری و هم‌چنین رعایت توصیه‌های بهداشتی برای پیشگیری از شیوع ویروس کرونا، لغو شد. از این‌رو جوایز و لوح تقدیر شایستگان تقدیر این دوره از جایزه کتاب سال به‌صورت غیرحضوری به آن‌ها اهدا شد.

در این دوره از جایزهٔ کتاب سال جمهوری اسلامی ایران که در بهمن ۱۳۹۶ برگزار و طی آن کتاب‌های سال پیش از آن داوری شده بود، در مجموع ۴۳ اثر در موضوعات مختلف به‌عنوان اثر شایستهٔ تقدیر انتخاب شده بودند که در بخش تألیف و تصحیح ۱۵۰میلیون ریال و در بخش ترجمه ۱۰۰میلیون ریال جایزه نقدی به منتخبان اهدا شد.

جدول ۲۵-۶: آثار شایسته تقدیر سی و پنجمین جایزه کتاب سال جمهوری اسلامی ایران - سال ۱۳۹۸

موضوع	عنوان کتاب	تألیف	ترجمه / تصحیح	محل نشر	ناشر
نسخ خطی	دستنامه نسخه‌شناسی نسخه‌های به خط عربی	فرانسوا دروش	سیدمحمدحسین مرعشی	تهران	سازمان سمت
فلسفه غرب	بی‌دولتی، دولت، آرمان‌شهر	رابرت نوزیک	محسن رنجبر	تهران	مرکز
فلسفه غرب	نوشتار و تفاوت	ژاک دریدا	عبدالکریم رشیدیان	تهران	نی
فلسفه اسلامی	نظام معرفت‌شناسی اشراقی سهروردی	مهدی عباس‌زاده	-	تهران	پژوهشگاه فرهنگ و اندیشه اسلامی
منطق	شرح منطق اشارات (نهج اول تا دهم)، ۳ ج	مهدی عظیمی	-	قم	حکمت اسلامی
منطق	منطق تطبیقی	اسدالله فلاحی	-	تهران	سازمان سمت
علوم قرآنی	غرر قرآن از نظریه تا تفسیر	علی راد	-	قم	دارالحدیث
علوم قرآنی	تفسیر امامیه در پژوهش‌های غربی	گروه نویسندگان	گروه مترجمان، به کوشش و ویرایش محمدعلی طباطبایی	قم	دارالحدیث
علوم قرآنی	قرآن‌شناسی امامیه در پژوهش‌های غربی	گروه نویسندگان	گروه مترجمان، به کوشش و ویرایش محمدعلی طباطبایی	قم	دارالحدیث
کلام	بنیاد اندیشه سیاسی در اسلام (از تکوین تا تدوین)	سیدعلی میرموسوی	-	قم	دانشگاه مفید
کلام	جستارهایی در مدرسه کلامی بغداد	جمعی از نویسندگان	به کوشش سیدعلی حسینی‌زاده خضرآباد، قم زیرنظر: محمدتقی سبحانی		دارالحدیث
اخلاق	قانون اخلاق بر پایه نقد عقل به عقل	علی عابدی‌شاهرودی	-	قم	کتاب طه
سیره	الشهید الاول: محمدبن مکی العاملی، حیاته و آثار	رضا مختاری	-	قم	مؤسسه کتاب‌شناسی شیعه
سیره	تطورشناسی سیره‌نگاری با تکیه بر نقش اصحاب امامان علیهم‌السلام	حسین حسینیان‌مقدم	-	قم	پژوهشگاه حوزه و دانشگاه
سیره	تصحیح و منبع‌شناسی کتاب الملهوف سیدابن‌طاووس: با استفاده از ۵۷ نسخه خطی	مصطفی صادقی کاشانی	-	قم	پژوهشگاه علوم و فرهنگ اسلامی
سیره	طبقات اعلام الشیعه: نقباء البشر فی القرن الرابع عشر	آغابزرگ الطهرانی	محمد طباطبائی‌بهبهانی (منصور)	تهران؛ مشهد	کتابخانه، موزه و مرکز اسناد مجلس شورای اسلامی؛ بنیاد پژوهش‌های اسلامی آستان قدس رضوی

ادامه جدول ۲۵-۶: آثار شایسته تقدیر سی و پنجمین جایزه کتاب سال جمهوری اسلامی ایران - سال ۱۳۹۸

موضوع	عنوان کتاب	تألیف	ترجمه / تصحیح	محل نشر	ناشر
ادیان دیگر	تاریخ اندیشه‌های دینی	میرچا الیاده	بهزاد سالکی	تهران	بنگاه ترجمه و نشر کتاب پارسه
اقتصاد	سیر اندیشه اقتصادی متفکران مسلمان	محمدرضا یوسفی	-	تهران	سازمان سمت
زبان فارسی	فرهنگ توصیفی دستور زبان فارسی	علاءالدین طباطبایی	-	تهران	فرهنگ معاصر
زمین‌شناسی	شکستگی در سنگ	حسین معماریان و بهزاد تخم‌چی	-	تهران	دانشگاه تهران، مؤسسه چاپ و انتشارات
پزشکی	کتاب جامع سلامت خانواده	اسکات لیتین	سیدعلیرضا طلایی‌زواره و مرجان قائمی	تهران	تیمورزاده
دامپزشکی	ایمنی‌شناسی دامپزشکی	مایکل ج. دیو رونالد شولتز	غلامرضا نیکبخت‌بروجنی و محمدحسن متدین، محمدمهدی رنجبر، محمد خسروی، عاطفه اسماعیل نژاد	تهران	دانشگاه تهران، مؤسسه چاپ و انتشارات
مهندسی برق	کنترل مدرن، تئوری و کاربرد	محمدعلی معصوم‌نیا	-	تهران	دانشگاه صنعتی شریف
مهندسی برق	مشارکت منابع تجدیدپذیر در بازار برق	جوان ام. مرالس، آنتونیو جی. کونخو، هنریک ماسن، پیر پینسون، مارکو زوگنو	مهدی احسان، زینب غفرانی‌جهرمی، شقایق یوسفی و آرمان اللهیاری	تهران	دانشگاه صنعتی شریف
مواد و معدن	ترکیب اطلاعات، رویکردی نوین جهت تصمیم گیری در زمین‌شناسی، مهندسی معدن، و نفت	بهزاد تخم‌چی، محمد لطفی، حمید صیفی و مریم‌سادات‌حسینی	-	تهران	دانشگاه صنعتی امیرکبیر (پلی‌تکنیک)
مواد و معدن	متالورژی جوشکاری و جوش‌پذیری	جان‌سی لیپولد	مرتضی شمعانیان، حسین مستعان	اصفهان	دانشگاه صنعتی اصفهان، مرکز نشر
مهندسی مکانیک	روش‌ها و مکانیک شکل‌دهی فلزات	احمد عاصم‌پور، سینا نظری‌اونلقی		تهران	دانشگاه صنعتی شریف
مهندسی کشاورزی	تکثیر و پرورش میگوهای دریایی	کامران رضایی‌توابع، غلامرضا رفیعی	-	تهران	دانشگاه تهران، مؤسسه چاپ و انتشارات
هنرهای نمایشی	گروه هنر ملی از آغاز تا پایان (۱۳۳۵ـ۱۳۵۷)	روح‌الله جعفری	-	تهران	افراز
موسیقی	شناخت هنر موسیقی: سماع ردیف، شامل ۱۸ دفتر	مجید کیانی	-	تهران	مؤلف

ادامه جدول ۲۵-۶: آثار شایسته تقدیر سی و پنجمین جایزه کتاب سال جمهوری اسلامی ایران - سال ۱۳۹۸

موضوع	عنوان کتاب	تألیف	ترجمه / تصحیح	محل نشر	ناشر
نمایشنامه	اثور پیپدس: پنج نمایشنامه	اثور پیپدس	عبدالله کوثری	تهران	نی
نثر معاصر	اسم شوهر من تهران است	زهره شعبانی	-	تهران	مرکز
نقد ادبی	بلاغت: از آتن تا مدینه: بررسی تطبیقی فن خطابه یونان و روم باستان و بلاغت اسلامی تا قرن پنجم هجری	داوود عمارتی مقدم	-	تهران	هرمس
نقد ادبی	درآمدی بر تحلیل انتقادی گفتمان روایی	حسین صافی پیرلوجه	-	تهران	نی
نقد ادبی	پرسش‌های بوطیقای داستایفسکی	میخاییل باختین	سعید صلح جو	تهران	نیلوفر
متون قدیم	سفینهٔ کهن رباعیات	رباعی سرایان	ارحام مرادی و محمدافشین وفایی	تهران	سخن
تاریخ	سیستم‌های استقراری و فرهنگ‌های باستانی دشت رامهرمز جنوب غربی ایران (نتایج کاوش در تل گسر و بررسی منطقه‌ای رامهرمز)	عباس علیزاده، لقمان احمدزاده، مهدی امیدفر	ماندانا کرمی، رامین یشمی	تهران	پژوهشگاه میراث فرهنگی و گردشگری
مستندنگاری	آنک!... پاریس	میرجلال‌الدین کزازی	-	تهران	صدای معاصر
مستندنگاری	سفر دیدار: سفر به کوهستان‌های بدخشان و دیدار از مزار ناصرخسرو قبادیانی	محمدرضا توکلی صابری	-	تهران	اختران
داستان تألیف کودک و نوجوان	مثل هیچکس	سپیده خلیلی	-	تهران	قدیانی
داستان تألیف کودک و نوجوان	خرسی که چپق می کشید	سیدجواد راهنما	-	تهران	هوپا
داستان ترجمه کودک و نوجوان	عروس دریایی	اَلی بنجامین	کیوان عبیدی آشتیانی	تهران	افق
علوم و فنون کودک و نوجوان	مجموعه دانستنی های جانوران ایران و جهان	محمد کرام‌الدینی	-	تهران	طلایی

دومین جایزۀ منطقه‌ای کتاب سال جمهوری اسلامی ایران ویژه هند

دبیرخانه جایزه جهانی کتاب سال جمهوری اسلامی ایران با هدف شناسایی و معرفی کتاب‌های ارزشمند در حوزۀ مطالعات ایرانی و اسلامی در منطقه شبه قاره هند، دومین جایزه منطقه‌ای کتاب سال را در سه بخش «تألیف»، «ترجمه» و «تصحیح» و در میان آثاری که برای اولین‌بار طی دو سال قبل میلادی (۲۰۱۵-۲۰۱۶) در شبه قاره هند چاپ شده بودند، برگزار کرد.

در این دوره از جایزۀ منطقه‌ای کتاب سال جمهوری اسلامی ایران، آثار مطالعات اسلام‌شناسی و ایران‌شناسی مربوط به کشور هند مورد داوری و ارزیابی قرار گرفت که در نهایت ۳ اثر برگزیده و ٦ اثر نیز شایستۀ تقدیر شناخته شدند. به آثار برگزیدۀ ۱۵۰هزار روپیه و به آثار شایستۀ تقدیر نیز ۱۲۰ هزار روپیه اهدا شد.مراسم پایانی دومین جایزۀ منطقه‌ای کتاب سال جمهوری اسلامی ایران ویژۀ هند ۱۸ دی ۱۳۹۸ با حضور محسن جوادی، معاون امور فرهنگی وزارت فرهنگ و ارشاد اسلامی، نیکنام حسینی‌پور، مدیرعامل مؤسسه خانه کتاب، علی چگنی، سفیر ایران در هند، محمدعلی ربانی، رایزن فرهنگی ایران در هند، احمدعلی حیدری، دبیر علمی جایزه جهانی کتاب سال و جمعی از مسئولان فرهنگی و نویسندگان هندی در مرکزبین‌المللی هند برگزار شد.

جدول ۲۶-۶: آثار برگزیده دومین جایزه منطقه‌ای کتاب سال جمهوری اسلامی ایران ویژه هند - سال ۱۳۹۸

بخش	نام کتاب	مؤلف / مصحح / مترجم
تصحیح متون	مرآت الاصطلاح	چندر شیکهر
تألیف	تحقیق، تنقید، تصحیح متن اور فارسی فرهنگ نویسی	ریحانه خاتون
ترجمه	دقایقی با قرآن	محمدعلی کوثر

جدول ۲۷-۶: آثار شایسته تقدیر دومین جایزۀ منطقه‌ای کتاب سال جمهوری اسلامی ایران ویژه هند - سال ۱۳۹۸

آثار شایستۀ تقدیر		
بخش	نام کتاب	مؤلف / مصحح / مترجم
تصحیح متون	کلیات غلام‌علی آزادبلگرامی	سیدحسن عباس
تصحیح متون	تشریح الاقوام	آذرمیدخت صفوی
تألیف	ابعاد سیر العارفین	راجندر کمار
تألیف	عبدالحسین زرین کوب (احوال و آثار)	مهتاب جهان
ترجمه	تیسرالاپنه	کلیم اصغر
ترجمه	شعر مدرن ایران	عزیز مهدی

شانزدهمین جشنواره نقد کتاب

جشنواره نقد کتاب به شناسایی و ارزیابی مقالات برتر در حوزه نقد و بررسی کتاب اختصاص دارد. در شانزدهمین دورۀ این جشنواره ٦ مقاله به‌عنوان اثر برگزیده و ۸ مقاله نیز به‌عنوان اثر شایستۀ تقدیر انتخاب شدند. به اثر برگزیده ٤٠میلیون ریال و اثر شایستۀ تقدیر ۲۰میلیون ریال وجه نقد اهدا شد.آیین اختتامیه این دوره در تاریخ ٢٤ آذر ۱۳۹۸ با حضور نیکنام حسینی‌پور، مدیرعامل مؤسسه

خانه کتاب، حجت‌الاسلام‌والمسلمین سیدحسن اسلامی‌اردکانی، دبیر علمی جشنواره و اهالی قلم و فرهنگ در سرای کتاب مؤسسه خانه کتاب برگزار شد.

جدول ۲۸-۶: آثار برگزیده جشنواره نقد کتاب - سال ۱۳۹۸

موضوع	عنوان مقاله	نویسنده	نام مجله	شماره	تاریخ انتشار
علوم اجتماعی	«بررسی و ارزیابی کتاب ایدئولوژی و اتوپیا: مقدمه‌ای بر جامعه‌شناسی شناخت»	فرهنگ ارشاد	پژوهشنامه انتقادی متون	۱۲	اسفند ۱۳۹۷
علوم سیاسی	«روانکاوی لاکانی و امکان بازآفرینی امر سیاسی: بازخوانی انتقادی لاکان و امرسیاسی»	علی‌اشرف نظری	پژوهشنامه انتقادی‌متون	۶	شهریور ۱۳۹۷
متون کهن	«میل در چشم جهان بینش کشید: نورالعیون زرین دست و تصحیح آن»	گلپر نصری و یونس کرامتی	آینه میراث	۶۲	بهار و تابستان ۱۳۹۷
تاریخ و جغرافیا	«نقدی بر کتاب ایران در عصر صفوی»	بهزاد کریمی	پژوهشنامه انتقادی‌متون	۱۰	دی ۱۳۹۷
علوم و فنون	«نقدی بر کتاب تاریخ و فلسفه ریاضیات»	حسن امینی	پژوهشنامه انتقادی‌متون	۱	فروردین ۱۳۹۷
کودک و نوجوان	«درآمدی بر بوم فمنیسم: مطالعه موردی دو دوست و دیلینگ دیلینگ»	مسیح ذکاوت	مطالعات ادبیات کودک	۱۸	پاییز و زمستان۱۳۹۷

جدول ۲۹-۶: آثار شایستهٔ تقدیر جشنواره نقد کتاب - سال ۱۳۹۸

کلیات	«نقد و تحلیل کتاب روش تحقیق به زبان ساده»	مراد اسماعیلی	پژوهشنامه‌انتقادی متون	۲	اردیبهشت۱۳۹۷
فلسفه، کلام و عرفان	«آسیب‌شناسی کتاب درسی مبانی عرفان نظری با رویکرد تحلیل محتوا و روش»	محمدرضا ارشادی‌نیا	پژوهش و نگارش کتب دانشگاهی		بهار و تابستان ۱۳۹۷
قرآن و حدیث	«بازخوانی نقادانه و واکاوی روایات عاشورایی کتاب الهدایه الکبری خصیبی»	محسن رفعت و وحید شریفی گرم‌دره	پژوهشنامه‌امامیه	۸	پاییز و زمستان ۱۳۹۷
فقه و حقوق	«نقد کتاب مبانی حقوق اساسی جمهوری اسلامی ایران»	ابراهیم موسی‌زاده	پژوهشنامه‌انتقادی متون	۵	مرداد ۱۳۹۷
ارتباطات	«تولید علم انسانی قرآنی بدون التزام به قواعد تفسیر: نقد کتاب هم‌شناسی فرهنگی...»	مصطفی همدانی	دین و سیاست فرهنگی	۱۰	بهار و تابستان ۱۳۹۷
زبان و زبان‌شناسی	«نقد و معرفی کتاب نظام انطباق در زبان تاتی»	جهاندوست سبزعلی‌پور	پژوهش‌های زبان‌شناسی تطبیقی	۱۶	پاییز و زمستان ۱۳۹۷
نقد ادبی	«یادداشت‌هایی درباره فردوسی و شاهنامه»	سجاد آیدنلو	آینه پژوهش	۱۶۹	فروردین و اردیبهشت ۱۳۹۷
ادبیات داستانی	«نقد فمنیستی بوم گرای رمان جای خالی سلوچ»	بهزاد پورقریب	ادبیات پارسی معاصر	۲	پاییز و زمستان ۱۳۹۷

هجدهمین جشنواره «کتاب و رسانه»

هجدهمین جشنواره کتاب و رسانه با هدف افزایش توجه به کارکردهای رسانه در حوزه نشر و ترویج کتاب‌خوانی همزمان با بیست‌وهفتمین دوره هفته کتاب برگزار شد. این جشنواره تلاش می‌کند با بهره‌گیری از دانش و تجربهٔ فعالان خبرهٔ دو حوزهٔ رسانه و کتاب، آثار رسانه‌ای انتشار یافته در زمینهٔ کتاب و نشر را بررسی کند.

شناسایی، معرفی و تقویت حضور و فعالیت خبرنگاران، روزنامه‌نگاران، عکاسان و برنامه‌سازان حوزهٔ کتاب، افزایش سطح تولید و سطح کیفی آثار مرتبط با حوزه کتاب در رسانه‌های کشور، تقویت فرهنگ عمومی و فرهنگ مکتوب جامعه از طریق افزایش سطح فرهنگ مطالعه در کشور و پرورش، یاری‌رسانی و تقویت متخصصان حوزهٔ کتاب در رسانه‌ها ازجمله اهداف این دوره از جشنواره کتاب و رسانه است. در این دوره از جشنواره برای نخستین‌بار در بخش‌های عکس، کاریکاتور، گرافیک، فیلم مستند، پویانمایی و مواد تبلیغی، بخش شرکت‌کنندگان آزاد نیز در نظر گرفته شده بود. هم‌چنین در این دوره برای اولین‌بار، آیین‌نامهٔ جشنواره کتاب و رسانه تدوین شد و تندیس این جشنواره با شکل و شمایل متفاوتی نسبت به دوره‌های قبل با عنوان «تندیس درخت معرفت» به برگزیدگان اهدا شد. در این دوره هزار اثر به دبیرخانه ارسال شد که از این تعداد ۷ اثر برگزیده، ۱۷ شایسته تقدیر و ۲ چهرهٔ تجلیلی معرفی و تقدیر شدند. به برگزیدگان مبلغ دو میلیون تومان، شایستگان تقدیر یک میلیون تومان و چهره‌های تجلیلی ۲میلیون و ۵۰۰هزار تومان اهدا شد.

آیین پایانی هجدهمین جشنوارهٔ «کتاب و رسانه» ۲۸آبان‌ماه همزمان با بیست‌وهفتمین دوره هفته کتاب جمهوری اسلامی ایران با حضور محسن جوادی، معاون امور فرهنگی وزارت فرهنگ و ارشاد اسلامی؛ محمد خدادی، معاون امور مطبوعاتی و اطلاع‌رسانی وزارت فرهنگ و ارشاد اسلامی؛ احمد مسجدجامعی، عضو شورای اسلامی شهر تهران؛ حجت‌الاسلام‌والمسلمین محمدرضا زائری، عضو هیئت مدیره خانه کتاب؛ عیسی علیزاده، معاون فرهنگی جهاد دانشگاهی؛ مهرزاد دانش، مدیرکل چاپ و نشر وزارت فرهنگ و ارشاد اسلامی؛ ایوب دهقانکار، مشاور اجرایی معاون امور فرهنگی وزارت فرهنگ و ارشاد اسلامی، محمد اللهیاری رئیس دفتر موسیقی وزارت فرهنگ و ارشاد اسلامی؛ مهدی قزلی، رئیس بنیاد شعر و ادبیات داستانی؛ محمود آموزگار، نایب رئیس اتحادیه ناشران و کتابفروشان تهران؛ علی فریدونی، مدیر کل مجامع تشکل‌ها و فعالیت‌های فرهنگی وزارت فرهنگ و ارشاد اسلامی؛ گیتی علی‌آبادی، مدیر دفتر مطالعات و برنامه‌ریزی رسانه‌ها؛ محمدصادق رحمانیان، مدیر رادیو فرهنگ و سیدمحمد طباطبایی، دبیر شورای ارزشیابی هنرمندان، شاعران و نویسندگان کشور به همراه جمعی از اهالی رسانه و کتاب در پژوهشکده فرهنگ، هنر و معماری برگزار شد.

جدول ۳۰-۶: آثار برگزیده بخش رسانه‌های نوشتاری (مطبوعات، خبرگزاری‌ها و پایگاه‌های خبری) - سال ۱۳۹۸

ردیف	بخش	عنوان	نویسنده	نام رسانه
۱	بخش گفت‌وگو	به‌دنبال کدگشایی از رمزی به‌نام انسان؛ از چین تا تهران	صادق وفایی	خبرگزاری مهر
۲	بخش یادداشت	قاچاقچیان کتاب؛ ویروس‌های تکامل‌یافته در جان نشر و کتاب؛ از تولید به مصرف / ام‌المفاسدِ بساط‌های حراجی	هادی حسینی‌نژاد	خبرگزاری کتاب ایران
۳	بخش عکس	گزارش تصویری انتخابی هیئت داوران از مجموعه آثار	امیر غلامی	خبرگزاری کتاب ایران

جدول ۳۱-۶: آثار شایسته تقدیر رسانه‌های نوشتاری (مطبوعات، خبرگزاری‌ها و پایگاه‌های خبری) - سال ۱۳۹۸

ردیف	بخش	عنوان	نویسنده	نام رسانه
۱	بخش گفت‌وگو یاسر نوروزی مصطفی وثوق کیا	یک شب آتش در گلستانی فتاد	سیدصابر محمدی	روزنامه جام جم
		روزنامه هفت صبح		
		روزنامه صبح نو		
۲	بخش گزارش مهسا کلانکی زهرا (عاطفه) جعفری شهاب دارابیان	شبحی که واژه‌هایش را می‌فروشد	سیدمهدی موسوی‌تبار	روزنامه‌فرهیختگان
		خبرگزاری کتاب ایران		
		روزنامه‌فرهیختگان		
		خبرگزاری کتاب‌ایران		
۳	بخش تیتر محمدصادق علیزاده	زمین کتابخانه مرکزی شیراز همچنان روی هوا	سیدغیاث‌الدین ملک‌حسینی	روزنامه خبر جنوب شیراز
		روزنامه جام جم		
۴	بخش نقد و مقاله‌تخصصی	سقوط از مرگ /تاملاتی بر رمان این سگ می‌خواهد رکسانا را بخورد	سعید ناظمی	روزنامه آرمان امروز
۵	بخش یادداشت	مجموعه یادداشت‌های روزانه‌ی نمایشگاه کتاب تهران	مائده مرتضوی	روزنامه سازندگی
۶	بخش خبر	رمان تاریخ غیرت اثر نثری همدانی روانه بازار شد	ذلیخا کرمی	خبرگزاری کتاب ایران
۷	بخش طنز	کتابخوان‌های اجاره‌ای و مفسدان اقتصادی	وحید حاج‌سعیدی	پایگاه خبری آسا خبر (علی‌آباد استان گلستان)

جدول ۳۲-۶: آثار برگزیده بخش رسانه‌های دیداری - سال ۱۳۹۸

ردیف	برگزیده	نام رسانه
۱	علی رئیسی	صداوسیمای مرکز اصفهان
۲	محبوبه‌معافی	صداوسیمای مرکز کرمان
۳	امین طرفی‌جلالی	صداوسیمای مرکز خوزستان

جدول ۳۳-۶: آثار شایسته تقدیر بخش رسانه‌های دیداری - سال ۱۳۹۸

ردیف	شایسته‌تقدیر	نام رسانه
۱	زهرا شفیعی	صداوسیما

جدول ۳۴-۶: آثار برگزیده بخش رسانه‌های شنیداری - سال ۱۳۹۸

ردیف	نام رسانه
۱	رادیو گیلان

جدول ۳۵-۶: آثار شایسته تقدیر بخش رسانه‌های شنیداری - سال ۱۳۹۸

ردیف	نام رسانه
۱	رادیو نمایش
۲	رادیو معارف (قم)
۳	رادیو گیلان

جدول ۳۶-۶: ویژه چهره‌های تجلیلی - سال ۱۳۹۸

ردیف	چهره تجلیلی	نام رسانه
۱	نیلوفر زندیان	مدیر گروه کتاب رادیو فرهنگ
۲	علی دهباشی	مدیر مجله بخارا

دومین جشنوارهٔ کتاب در فضای مجازی «صفحهٔ خیال»

دومین جشنوارهٔ کتاب در فضای مجازی پس از چهار سال، همزمان با بیست‌وهفتمین دورهٔ هفته کتاب، ۲۵ آذر ۱۳۹۸ با حضور محمدتقی احمدی، رئیس دانشگاه تربیت مدرس؛ نیکنام حسینی‌پو، مدیرعامل خانه کتاب؛ امیرخوراکیان، معاون فرهنگی مرکز ملی فضای مجازی؛ ایوب دهقانکار، مشاور معاون امور فرهنگی وزارت فرهنگ و ارشاد اسلامی؛ حجت‌الاسلام‌والمسلمین محمدرضا زائری، عضو هیئت مدیره خانه کتاب در دانشگاه تربیت مدرس برگزار شد. دورهٔ نخست در سال ۱۳۹٤ (در بیست و سومین دورهٔ هفتهٔ کتاب) برگزار شده بود. با توجه به تغییرات پرشتاب و گستردهٔ فضای مجازی در فاصلهٔ دو دورهٔ برگزاری این جشنواره، اهداف آن به شرح زیر تعیین شده بود:

- توجه کلان و همه‌جانبه‌نگر به تمامی مقوله‌های اقتصادی، اجتماعی و فرهنگی، فناورانه و مردمی در حوزهٔ کتاب مجازی در کشور
- فرهنگ‌سازی و رونق گفتمان «کتاب در فضای مجازی» با استفاده از پدیده‌های معاصر فن‌آوری و اجتماعی در جامعه
- ایجاد پیوند میان صنعت امروزی نشر در کشور و حوزه‌های نوظهور محتواهای کتابی با در نظر گرفتن علایق و سلایق مردم در جامعه
- توجه ویژه، ترغیب، حمایت و توسعه کسب‌وکارهای نوپای کتاب (نوآفرین) با محور «کتاب مجازی»
- شناسایی، تقدیر و حمایت از فعالان و کنشگران کتاب در فضای مجازی
- برقراری تعامل مؤثر میان گروه‌های سیاست‌گزار و متولیان عرصهٔ کتاب مجازی، فعالان کتاب

در فضـای مجـازی، دانشـگاهیان و افـراد تحصیل کـرده و در نهایت مـردم با اسـتفاده از ظرفیت‌ها و بسـترهای متنوع کتاب مجازی

- در حاشیهٔ جشنواره، جایزهٔ «پاسداشت زبان فارسی» با همکاری انجمن ویرایش و درست‌نویسی و مؤسسه ویراستاران و بخش ویژه پویش مردمی #داننده_شو نیز برگزار شد.
- در جریان برگزاری جشـنواره که به‌دلیل ناآرامی‌های اجتماعی و قطع شـدن اینترنت با دو هفته تأخیر برگزار شد، در مجموع در اقتصاد کتاب مجازی ۲۹۱ اثر، در فرهنگ کتاب مجازی ۲۸۵ اثر، در فن‌آوری‌هـای نویـن و صنایـع خلاق ۱۶ اثـر، در پژوهش کتاب مجازی ۳۵ اثـر، در محور مهارتی مردمی ۱۷ اثر و در پویش مردمی داننده شـو نیز ۱۱۹ اثر شـرکت داشـتند.
- برگزیدگان نهایی به شرح زیر معرفی شدند و با اهدای جوایزی از آن‌ها تقدیر شد:

سومین دوسالانه هنر طراحی کتاب ایران، نشان شیرازه

در سـومین دوره دوسـالانهٔ نشـان شـیرازه، در مجموع ۸۹۳ اثر به دبیرخانه ارسـال شـد. آثار در دو بخـش «پیکـره» و «اجـزا» از سـوی هیئت داوران بررسـی شـد. در نهایـت از ۲۳ طـراح، تصویرگر و ناشر منتخب تجلیل به‌عمل آمد. جایزهٔ اثر برگزیده ۴۰میلیون ریال، جایزهٔ اثر شایستهٔ تقدیر ۱۵میلیون ریال و جایزهٔ مدیر هنری ۶۰میلیون ریال بود. هم‌چنین شـورای خرید کتاب وزارت فرهنگ و ارشـاد اسـلامی نیـز از آثار برگزیده تا سـقف ۶۰میلیون ریال کتـاب خریداری کرد.

آییـن پایانـی سـومین دوسـالانه هنـر طراحی کتـاب ایـران «نشـان شـیرازه» ۱۳ مردادمـاه با حضور سـیدمحمد حسـینی، معاون امور هنری وزارت فرهنگ و ارشاد اسلامی؛ احمد مسجدجامعی عضو شـورای اسـلامی شهر تهران؛ نیکنام حسـینی‌پور مدیرعامل خانه کتاب؛ علیرضا اسماعیلی سرپرست فرهنگسـتان هنـر و مهـرزاد دانـش مدیـرکل دفتر چـاپ و نشـر وزارت فرهنگ و ارشـاد اسـلامی در فرهنگسـتان هنر برگزار شد.

جدول ۳۷-۶: آثار برگزیده سومین دوسالانه نشان شیراز - سال ۱۳۹۸

آثار برگزیده			
موضوع	عنوان	طراح / تصویرگر	ناشر
جایزه برترین طراحی «کتاب غیرتصویری»	خاطرات تاریکی	ساعد مشکی	مشکی
جایزه برترین طراحی «کتاب مصور»	احتیاط کنید! پرنده‌ها پای سفره صبحانه‌اند	نوشین خائفی‌اشکذری (تصویرگر)	علمی و فرهنگی
جایزه برترین طراحی «کتاب تصویری»	آدم‌ربایی در لیبی	مهدی جوادی‌نسب (مدیر هنری) و مهرداد موسوی (طراح گرافیک)	مؤسسه‌فرهنگی تحقیقاتی امام موسی صدر
جایزه برترین طراحی «کتاب علمی آموزشی»	فرهنگ‌نامه‌دایناسورها	محمدرسول حقانی (تصویرگر ارشد) و محمدمهدی رمضانی (طراح گرافیک)	طلایی
	دایره‌المعارف مصور تاریخ جنگ ایران و عراق	سلمان رئیس عبداللهی (مدیر هنری) و سعید فرجی (عکاس پرونده‌های ویژه)	سایان
جایزه برترین مدیر هنری	برای بیشترین آثار رسیده به بخش نمایشگاه	محمد مهرابی، مدیر هنری	سوره مهر
برترین ناشر حامی طراحی کتاب	-	-	علمی و فرهنگی
برترین طراحی گرافیک جلد کتاب با تصویر	جشن همگانی	کیانوش غریب‌پور (طراح جلد) و آوین غریب‌پور (عکاس)	افق
برترین طراحی گرافیک جلد کتاب با نوشتار	در دلم جز غزل نمی گنجد	علیرضا پورحنیفه (طراح گرافیک)	سوره مهر
برترین طراحی گرافیک متن در صفحه‌آرایی کتاب بزرگسال	جزء سی‌ام قرآن	کوروش پارسانژاد (مدیر هنری و طراح گرافیک)	دفتر نشر فرهنگ اسلامی

جدول ۳۸-۶: آثار شایسته تقدیر سومین دوسالانه نشان شیراز - سال ۱۳۹۸

موضوع	عنوان	طراح / تصویرگر	ناشر
جایزه برترین طراحی «کتاب مصور»	چتری با پروانه‌های سفید	غزاله بیگدلو (تصویرگر) و الهه جوانمرد (طراح گرافیک)	فاطمی
برترین طراحی گرافیک جلد کتاب با تصویر	خودروسازی از صفر تا صد	-	طلایی
برترین طراحی گرافیک جلد کتاب با نوشتار	معماری معاصر ایران	علی هدایتی (مدیر هنری و طراح گرافیک)	کتاب آبان و دید گرافیک

دومین مسابقه کتاب‌خوانی پوپک دانا (بخوانیم، بفهمیم، بگوییم)

این مسابقه که با حمایت بانک صادرات ایران و با هدف تشویق دانش‌آموزان سنین ۵ تا ۱۲ به کتاب‌خوانی طراحی شده، در ۲۹ آبان ۱۳۹۸ به کار خود پایان داد. آیین پرنشاط پایانی با حضور نیکنام حسینی‌پور، مدیرعامل خانه کتاب؛ علی‌اصغر سیدآبادی، مشاور وزیر فرهنگ و ارشاد اسلامی و سیدکاظم مرتضوی، معاون بانک صادرات ایران، در پژوهشکده هنر و معماری برگزار شد.

کودکان شرکت‌کننده در این مسابقه کتابی را مطالعه کرده و سپس آن را خلاصه و در یک ویدئوی ۱۲۰ ثانیه‌ای به دبیرخانه ارسال می‌کنند. از میان ۵۸۰ اثر ارسالی به دبیرخانهٔ این مسابقه، ۳ اثر، برگزیدهٔ طلایی (مبلغ ۱میلیون ۵۰۰ هزار تومان و تندیس)، ۱۲ اثر برگزیدهٔ نقره‌ای (مبلغ ۸۰۰ هزار تومان و تندیس)، ۱۵ اثر برگزیدهٔ برنزی (مبلغ ۵۰۰ هزارتومان) و ۲۰ اثر شایسته تحسین (مبلغ ۲۰۰ هزار تومان) دریافت کردند. اسامی برگزیدگان و شایستگان تقدیر این مسابقه به شرح زیر است:

جدول ۳۹-۶: اسامی برگزیدگان و شایستگان تقدیر مسابقه کتاب خوانی پوپک دانا - سال ۱۳۹۸

برگزیدگان طلایی		
نام	نام خانوادگی	استان/شهر
نگار	دائمی	مشهد
پارمیس	گنخکی	بوشهر
ستایش	خلیلی	اردستان

برگزیدگان نقره‌ای		
نام	نام خانوادگی	استان/شهر
زهرا	حسن دولابی	تهران
شکیبا	خاکزاد	اصفهان
اوین	گنخکی	بوشهر
نازنین زهرا	محمودی	شهرضا
روشنا	شریف نژاد	بوشهر
رومینا	کوهرنگ	شهرضا
فاطمه	مطهر	شهرضا
النا	محرمی جبین	اردبیل
احسان	عباسی اقدم	تبریز
درسا	قوام زاده	مشهد
آنیسا	باباشهابی	بوکان
آرتین	قاسمی	تهران

برگزیدگان برنزی		
نام	نام خانوادگی	استان/شهر
ستایش	ترک لادانی	اصفهان
فاطمه	پورجعفر آبادی	کرمان
فاطمه بانو	کوهی	تهران
باران	عبدالله زاده	ارومیه
آراد	رضاقلی‌زاده	اصفهان
ثنا	حاتم‌دخت عباسی	شیراز
مینو	آقاخانی	ورامین
سوین	صدری	تهران
محمدشهریار	دائمی	چناران خراسان
مبینا	کاویان‌پور	شهرضا
ستایش	یوسفی	سبزوار
سان‌آی	عباسی	تهران
هلیا	کامیاب‌نسب	بوکان
هستی	عشقی	ارومیه
سایا	کازرونی	تهران
شایستگان تحسین		
نام	نام خانوادگی	استان/شهر
مهدا سادات	موسوی	اصفهان
ستایش سادات	صفوی	اراک
هودانوش	نمیرانیان	تهران
ناژین	مهرگان پیربازاری	رشت
هستی	صالحی	خمینی‌شهر
یاسمن	گرگری	ارومیه
زهرا	سلطان‌زاده	تبریز
مریم	سیاه رستمی	اصفهان
پریاسادات	حسینی رستمی	مازندران
نگار	اسماعیلی	ساوه
نرگس	آسوده	رامهرمز
پانیسا	پزشکیان	مشهد
محمدپرهام	زمانی	سمنان
آیسا	رضایی‌نژاد	ثلاث باباجانی کرمانشاه

شایستگان تحسین		
نام	نام خانوادگی	استان/شهر
فاطمه	احمدی	دوکوهک رامهرمز
الیا	درخشانیان	صاحب سقز
ثنا	شکراللهی	صاحب سقز
ملیکا	طالبیان	زاهدان
صالح	خدادوست دوغ‌آباد	گناباد خراسان
یکتا	محمدیان	مربچه رامهرمز

نخستین جایزه کتاب سال جوانان

در نخستین دورهٔ جایزهٔ کتاب سال جوانان، ۱۰۳۴ عنوان کتاب مورد داوری و ارزیابی قرار گرفت که ۵۳ اثر به مرحله دوم داوری راه‌یافت و پس از ارزیابی دقیق و علمی هر اثر توسط حداقل دو نفر از داوران در نهایت ۱۱ کتاب برگزیده و ۱۴ اثر نیز شایسته تقدیر شناخته شدند.

آیین پایانی این جایزه در تاریخ ۲۸ شهریور ۱۳۹۸ با حضور محمدمهدی تندگویان، معاون ساماندهی امور جوانان وزارت ورزش و جوانان؛ سیدعلی آقازاده، استاندار مرکزی؛ دکتر رسول جعفریان و اهالی قلم و فرهنگ در فرهنگسرای آیینه شهرستان اراک برگزار شد. آثار ارائه‌شده به این جایزه در بازهٔ زمانی آغاز سال ۱۳۹۵ تا پایان سال ۱۳۹۶ برای نخستین‌بار به چاپ رسیده بودند. هم‌چنین داوری و ارزیابی آثار نیز در موضوعات دهگانه رده‌بندی دیویی از سوی مؤسسه خانه کتاب صورت گرفت.

جدول ۴۰-۶: فهرست آثار برگزیده و شایسته تقدیر نخستین دوره کتاب سال جوانان - سال ۱۳۹۸

موضوع	عنوان	تألیف	ترجمه/تصحیح	محل نشر	ناشر
روان‌شناسی	ذن، نیروی حیات‌بخش گروه	دیل هانت، آن بیلی	امیرحسین شاهسون، شیوا فرمانی و دیگران	تهران	جهاد دانشگاهی واحد خوارزمی
روان‌شناسی	درمان اگزیستانسیال	سوزان یاکوو و کارن ویکسل	سمیه کاظمیان و وحید ردایی	تهران	جنگل، جاودانه
زیست‌شناسی	راهنمای میدانی: عنرلفقبکبوت‌هاو عقرب‌های ایران	علیرضا زمانی	-	تهران	ایران‌شناسی
پزشکی	تفسیر رادیوگرافی اندام و ستون فقرات	سعیدرضا مهرپور و محمدجواد دهقانی و همکاران	-	تهران	تیمورزاده
پزشکی	هاریسون دستنامه طب داخلی	-	افسانه رنجبر، فرزاد پورقاضی و همکاران	تهران	تیمورزاده

موضوع	عنوان	تألیف	ترجمه/تصحیح	محل نشر	ناشر
پزشکی	راهنمای معاینه فیزیکی و گرفتن شرح حال	-	نسیم مقیمی، فاطمه محمدرضایی	تهران	تیمورزاده
نثر معاصر	خاکسپاری ماهی قرمزها	حسین قسامی	-	تهران	کوله‌پشتی
متون ادبی کهن	بطال‌نامه	سیدبطال غازی	میلاد جعفرپور	تهران	علمی و فرهنگی
متون ادبی کهن	حماسه قران حبشی	ابوطاهر محمد بن حسن اسمعیل بن موسی طرسوسی	میلاد جعفرپور	تهران	علمی و فرهنگی
ادبیات زبان‌های دیگر	یک حکومت کوتاه و رعب‌آور	جورج ساندرز	فرشاد رضایی	تهران	ققنوس
تاریخ	جنگنامه نادر	الماس‌خان کندوله‌ای	مظهر ادوای	تهران	ققنوس
آثار شایسته تقدیر					
موضوع	عنوان	تألیف	ترجمه/تصحیح	محل نشر	ناشر
فقه و اصول	صدور سفته در فقه اسلامی و حقوق ایران: ماهیت آثار	حمیدرضا حبیبی و علیرضا عالی‌پناه	-	تهران	دانشگاه امام صادق علیه‌السلام
حقوق	حقوق اطلاع‌رسانی هسته‌ای	آزاده داداشی	-	تهران	خرسندی
معماری و شهرسازی	اصول طراحی عام و فراگیر مجتمع‌های مسکونی	درسا فتوره‌چی و اسماعیل ضرغامی	-	تهران	سازمان جهاد دانشگاهی
پزشکی	مبانی و تکنیک‌های پیشرفته امواج فراصوت در تشخیص و درمان	محمدباقر شیران، علی عباسیان‌اردکانی و بهاره خلیلی‌نجف‌آباد	-	تهران	رویان‌پژوه
پزشکی	مبانی طب کودکان نلسون	محمدمصطفی صفرپور، حامدحسین شعبانی‌مقدم و همکاران	-	تهران	تیمورزاده
مهندسی شیمی	روش‌های ازدیاد برداشت نفت سنگین و ماسه‌های قیری		ایمان نبی‌پور، با همکاری قاسم زرگر	تهران	ستایش
شعر معاصر	فروپاشی	مرضیه فرمانی	-	تهران	شانی
نثر معاصر	انگار خودم نیستم	یاسمن خلیلی‌فرد	-	تهران	ققنوس
ادبیات زبان‌های دیگر	خواندن در توالت	هنری میلر	محمدرضا شکاری	تهران	ققنوس
ادبیات زبان‌های دیگر	رهبر عزیز	جنگ جین سونگ	مسعود یوسف حصیرچین	تهران	ققنوس

آثار شایسته تقدیر					
موضوع	عنوان	تألیف	ترجمه/ تصحیح	محل نشر	ناشر
داستان تألیف کودک و نوجوان	بابا= mc	مهسا لزگی	-	تهران	علمی و فرهنگی
داستان ترجمه کودک و نوجوان	آتش‌خوارها	دیموند آلموند	رؤیا زنده‌بودی	تهران	هوپا
کلیات کودک و نوجوان	هدیه‌های سبز	ربکا کریگ	نگار عجایبی	تهران	فنی ایران

نخستین جشنواره ملّی «کاما» (کتاب افراد معلول ایران)

در نخستین دوره جشنواره ملّی افراد معلول ایران «کاما»، ۱۳۵ عنوان کتاب در دبیرخانه جشنواره‌ها و جوایز خانه کتاب مورد ارزیابی قرار گرفت که پس از داوری مرحله اول ۲۰ کتاب به مرحله دوم راه‌یافت. از میان آثار یاد شده، پس از ارزیابی دقیق و علمی هر اثر توسط حداقل دو نفر از داوران، ۱۱ عنوان، «برگزیده» و ۸ عنوان، «شایستهٔ تقدیر» شناخته شدند. در این جشنواره آثار افراد معلول و آثاری که دربارهٔ معلولیت و معلولان است داوری و ارزیابی می‌شود.

جایزهٔ اثر برگزیدهٔ نخستین جشنواره ملّی کاما ۱۰میلیون ریال و جایزهٔ اثر شایستهٔ تقدیر نیز ۵میلیون ریال است. یادآور می‌شود مؤسسهٔ خانهٔ کتاب در این جشنواره طراحی پوستر، طراحی فراخوان و داوری آثار را بر عهده داشت. اختتامیه این جشنواره با شعار «شهروند معلول، جامعه فراگیر»، ۵ آذرماه ۱۳۹۸، با حضور اشرف بروجردی، رئیس سازمان اسناد و کتابخانه ملّی ایران؛ محسن جوادی، معاون امور فرهنگی وزارت فرهنگ و ارشاد اسلامی؛ علیرضا مختارپور، دبیرکل نهاد کتابخانه‌های عمومی کشور؛ نیکنام حسینی‌پور، مدیرعامل مؤسسه خانه کتاب؛ علی‌اکبر جمالی، رئیس هیئت مدیره و مدیرعامل انجمن نابینایان کشور؛ منصور برجیان، مدیرعامل انجمن علمی و آفرینش‌های هنری معلولان ایران و منصور شادکام، قائم‌مقام انجمن نابینایان کشور و دبیر اجرایی جشنواره کاما، در تالار قلم مرکز همایش‌هایبین‌المللی سازمان اسناد و کتابخانه ملّی ایران برگزار شد.

جدول ۴۱-۶: فهرست آثار برگزیده و شایسته تقدیر نخستین جشنواره ملّی «کاما» - سال ۱۳۹۸

آثار برگزیده						
موضوع	عنوان	تألیف	ترجمه/ تصحیح	محل نشر	ناشر	سال نشر
کلیات	دایره‌المعارف نوابغ و مشاهیر، ۲ ج	منصور برجیان و علی ملک‌پور	-	تهران	راش	۱۳۹۷
کلیات	راهنمای نشریات معلولیتی	اباذر نصر اصفهانی	-	قم	توانمندان	۱۳۹۷
آموزش و پرورش و روان‌شناسی	برنامه‌ریزی کارکردی برای دانش‌آموزان با نیازهای ویژه	پل وهمن و جان کرجل	باقر غباری‌بناب و فرزانه معتمدی	تهران	مؤسسه انتشارات و چاپ	۱۳۹۶
شعر معاصر	رفت ... اینجا بود	رضا نظری‌ایلخانی	-	تهران	داستان	۱۳۹۵
ادبیات داستانی ترجمه	داستانی فراموش‌ناشدنی	جانی ایرکسون تادا	آیدا الهی	مشهد	ترانه	۱۳۹۴
متون ادبی قدیم	دیوان حکیم سنایی	سنایی غزنویی	محمدرضا برزگر خالقی	تهران	زوار	۱۳۹۳
توانبخشی	در همین چند قدمی	راضیه کباری و رضا بهار	-	تهران	بهمنش	۱۳۹۷
توانبخشی	کودک توانمند من	رامین محمدی	-	تهران	کلید آموزش	۱۳۹۷
زندگینامه	هنگامه صابری: نابینا، حقوق‌دان و استاد دانشگاه	دفتر فرهنگ معلولین	-	قم	توانمندان	۱۳۹۷
کودک و نوجوان داستان ایرانی	ماجرای شاهزاده و لک‌لک	عرفان شیروانی لک	-	شیراز	تخت‌جمشید	۱۳۹۷
کودک و نوجوان داستان خارجی	داستان‌های کودکان و نوجوانان	گروه نویسندگان	بنیامین شیروانی‌لک	شیراز	تخت‌جمشید	۱۳۹۶
آثار شایسته تقدیر						
آموزش و پرورش	از رسم المصحف تا رسم بریل	محمد نوری	-	قم	توانمندان	۱۳۹۷
آموزش و پرورش	بررسی احساسات	آنجلا اسکارپا و آنتونی ولز و تونی آتوود	جمیله خدادادی و امیر قمرانی و احمد یارمحمدیان	اراک	دانش کیان	۱۳۹۷
ریاضیات	آنالیز عددی پیشرفته	امین شاه کرمی	-	تهران	اندیشهٔ عصر	۱۳۹۶
داستان و رمان	رؤیای شیرین	علی جعفری	-	بروجرد	کلهری	۱۳۹۷
شعر معاصر	می‌ایستم	علی‌رضا پورحسینی	-	تهران	آوای کلار	۱۳۹۷

ادامه جدول ۴۱-۶: فهرست آثار برگزیده و شایسته تقدیر نخستین جشنواره ملّی «کاما» - سال ۱۳۹۸

آثار شایسته تقدیر						
آموزش و پرورش	از رسم المصحف تا رسم بریل	محمد نوری	-	قم	توانمندان	۱۳۹۷
توانبخشی	اصول و مبانی توانبخشی	آمنه امامی اویلق	-	تبریز	انس	۱۳۹۶
توانبخشی	همگام با کودکان دارای آسیب بینایی و خانواده آنان	حمدالله خواجه حسینی	-	تهران	بهمنش	۱۳۹۷
زندگینامه	احمد پوستچی (فعال در عرصه آموزش و پرورش نابینایان قم)	محمد نوری، با همکاری کاظمی‌اقدس، علی نوری، منصوره ضیایی‌فر، مسعود باقری	-	قم	توانمندان	۱۳۹۷
زندگینامه	زهرا یاربی توانمند ناشنوا	دفتر فرهنگ معلولین	-	قم	توانمندان	۱۳۹۷

نخستین جشنواره میراث مکتوب رضوی (علیه‌السلام)

در نخستین جشنواره میراث مکتوب رضوی(ع) ۷ عنوان کتاب، برگزیده و ۸ اثر نیز شایستهٔ تقدیر شناخته شد. در بخش پایان‌نامه و رساله دانشگاهی نیز ٤ عنوان شایسته تقدیر انتخاب شد. هم‌چنین در بخش مقالات ۱ عنوان برگزیده و ۳ عنوان شایسته تقدیر اعلام شدند.

در این جشنواره، جایزهٔ اثر برگزیده در بخش کتاب ۵۰میلیون ریال و در بخش مقالات ۳۰ میلیون ریال بود. هم‌چنین جایزهٔ اثر شایستهٔ تقدیر در بخش کتاب ۳۰ میلیون ریال و در بخش مقالات ۱۰ میلیون ریال و پایان‌نامه‌ها ۲۰ میلیون ریال بود.

آیین پایانی «نخستین جشنواره میراث مکتوب رضوی(ع)» ۲۳ آبان ۱۳۹۸ همزمان با بیست‌وهفتمین دوره هفته کتاب با حضور دکتر سیدعباس صالحی، وزیر فرهنگ و ارشاد اسلامی؛ دکتر محسن جوادی، معاون امور فرهنگی وزارت فرهنگ و ارشاد اسلامی؛ نیکنام حسینی‌پور، مدیرعامل خانه کتاب؛ محمدعلی طالبی، استاندار یزد؛ حجت الاسلام و المسلمین محمدعلی مهدوی راد دبیر علمی جایزه کتاب سال جمهوری اسلامی ایران؛ علی غیاثی ندوشن مدیرکل امور استان‌های وزارت فرهنگ و ارشاد اسلامی؛ حجت‌الاسلام‌والمسلمین محمد صدوقی، رئیس هیئت مدیره خانه فرهنگ صدوقی یزد؛ محمدعلی طالبی، استاندار یزد و مجید جوادیان‌زاده، مدیرکل فرهنگ و ارشاد اسلامی استان یزد در محل خانه فرهنگ صدوقی یزد پایتخت کتاب ایران برگزار و از منتخبان در سه بخش کتاب، پایان‌نامه و مقاله با اهدای تندیس و لوح تقدیر تجلیل شد.

جدول ۴۲-۶: فهرست آثار برگزیده و شایسته تقدیر نخستین جشنواره میراث مکتوب رضوی (علیه‌السلام) - سال ۱۳۹۸

الف) کتاب						
آثار برگزیده						
موضوع	عنوان	تألیف	ترجمه / تصحیح	محل نشر	ناشر	سال نشر
معارف رضوی	ابعاد شخصیت و زندگی حضرت امام رضا (علیه‌السلام)	گروه نویسندگان، سرپرست علمی: احمد پاکتچی، به‌اهتمام مرتضی سلمان‌نژاد	-	تهران	دانشگاه امام صادق (علیه‌السلام)	۱۳۹۳
معارف رضوی	عیون اخبار الرضا (علیه‌السلام)، ۲ ج	شیخ صدوق	تصحیح مؤسسه آل‌البیت (علیهم‌السلام) لاحیاء التراث	قم	مؤسسه آل البیت (علیهم‌السلام) لاحیاء التراث	۱۴۳۷ق
معارف رضوی	عیون اخبار الرضا (علیه‌السلام)، ۲ ج	شیخ صدوق	ترجمه علی‌اکبر غفاری و حمیدرضا مستفید	تهران	صدوق	۱۳۷۳
شعر معاصر	از آهو تا کبوتر	قاسم صرافان	-	تهران	آرام دل	۱۳۸۹
شعر معاصر	عاشق‌شدن آهوها	سیدمحمد سادات‌اخوی	-	مشهد	به‌نشر (انتشارات آستان قدس رضوی)	۱۳۹۶
داستان و رمان	دعبل و زلفا	مظفر سالاری	-	مشهد	به‌نشر (انتشارات آستان قدس رضوی)	۱۳۹۶
هنر و معماری	احادیث کاشی‌های زرین‌فام حرم مطهر امام‌رضا (علیه‌السلام)	عبدالله قوچانی	-	مشهد	آستان قدس رضوی	۱۳۹۷
ب) مقالات						
آثار برگزیده						
موضوع	عنوان	نویسنده	مجله	سال / دوره	شماره	تاریخ
معارف رضوی	گفتمان ولایتعهدی امام رضا (ع) میان دو رویکرد «زیست قدرت» و «زیست سیاست»	حسن بشیر	فصلنامه فرهنگ رضوی	۱	۳	پاییز ۱۳۹۲
الف) کتاب						
آثار شایسته تقدیر						
تاریخ	علی بن موسی الرضا (علیه‌السلام) در انساب و تاریخ	محمدحسن پاکدامن	-	مشهد	بنیاد پژوهش‌های اسلامی	۱۳۹۷

الف) کتاب						
آثار شایسته تقدیر						
تاریخ	همگام با امام رضا (علیه‌السلام) از مدینه تا مرو	جلیل عرفان‌منش	-	مشهد	بنیاد پژوهش‌های اسلامی	۱۳۸۹
شعر معاصر	قلمدان‌های فیروزه	عالیه مهرابی	-	مشهد	به‌نشر (انتشارات آستان قدس رضوی)	۱۳۹۵
شعر معاصر	سفر سبز: ترکیب‌بند رضوی	حسین شنوائی	-	مشهد	به‌نشر (انتشارات آستان قدس رضوی)	۱۳۹۵
داستان و رمان	به بلندای آن ردا	سیدعلی شجاعی	-	تهران	کتاب نیستان	۱۳۹۴
هنر و معماری	شاهکارهای هنری در آستان قدس رضوی؛ کتیبه‌های صحن عتیق	مهدی صحراگرد	-	مشهد	مؤسسه آفرینش‌های هنری آستان قدس رضوی	۱۳۹۵
شعر کودک و نوجوان	کبوتر و آهوها	سیداحمد میرزاده	-	تهران	شرکت به‌نشر، کتاب‌های پروانه	۱۳۸۱
شعر کودک و نوجوان	یاس نجمه	حمید هنرجو	-	تهران	شرکت به‌نشر، کتاب‌های پروانه	۱۳۸۳

ب) پایان‌نامه‌ها و رساله‌های دانشگاهی						
آثار شایسته تقدیر						
موضوع	عنوان	نویسنده	دانشگاه	مقطع	استاد راهنما / مشاور	سال
معارف رضوی	بررسی احادیث تفسیری امام رضا (علیه‌السلام) در سوره انعام	علی‌اکبر نوده	دانشگاه علوم اسلامی رضوی	کارشناسی‌ارشد	استاد راهنما: دکتر سیدعلی سجادی‌زاده، استاد مشاور: دکتر سیدعلی دلبری	۱۳۹۵
معارف رضوی	بررسی و تحلیل روایات تفسیری امام رضا (علیه‌السلام) در سوره اعراف	حر ریاحی	دانشگاه علوم اسلامی رضوی	کارشناسی‌ارشد	استاد راهنما: دکتر جواد ایروانی، استاد مشاور: دکتر سیدعلی دلبری	۱۳۹۵
هنر	مبانی نظری کتیبه‌نگاری در معماری اسلامی با تأکید بر ارتباط مضامین کتیبه‌ها با زمان، خط و موقعیت	رباب فغفوری	دانشگاه بین‌المللی امام رضا (علیه‌السلام)	دکتری	استاد راهنما: دکتر حسن بلخاری‌قهی، استاد مشاور: دکتر مهدی صحراگرد	۱۳۹۵
تاریخ	تاریخ صندوق‌ها و ضریح‌های مرقد امام رضا (علیه‌السلام)	سعیده جلالیان‌سده	دانشگاه آزاد اسلامی واحد مشهد	کارشناسی‌ارشد	استاد راهنما: دکتر طاهره عظیم‌زاده تهرانی، استاد مشاور: دکتر شهربانو دلبری	۱۳۹۲ـ۱۳۹۳

ج) مقالات						
آثار شایسته تقدیر						
معارف رضوی	«اخلاق گفت‌وگو در قرآن و حدیث؛ با تأکید بر مناظره‌های امام رضا(ع)»	کاووس روحی برندق	فصلنامه مطالعات معرفتی در دانشگاه اسلامی	۲۲	۷۴	بهار ۱۳۹۷
معارف رضوی	«بررسی و تحلیل سند مناظرات امام رضا(ع) در عراق و خراسان»	اصغر قائدان، سیدجمال موسوی و جعفر خسرویان	فصلنامه پژوهش‌های قرآن و حدیث	۵۱	۱	بهار و تابستان ۱۳۹۷
معارف رضوی	«واکاوی مواجهه امام رضا(ع) با گفتمان حدوث و قدم قرآن»	محسن دیمه کار و ملاکاظمی	فصلنامه‌فرهنگ رضوی	۵	۱۸	تابستان ۱۳۹۶

سی و ششمین دوره «جشنواره فیلم کوتاه تهران»

سی‌وششمین دورهٔ «جشنواره فیلم کوتاه تهران» ۱۸ آبان‌ماه به همت انجمن سینمای جوانان ایران در پردیس سینمایی ملت آغاز شد. اختتامیهٔ بخش ویژه «کتاب و سینما» ۲۴ آبان در سالن همایش‌های برج میلاد برگزار شد.

در این دوره، از مجموع ٤٧٦ فیلم اقتباسی با موضوع کتاب رسیده، ٢٤ فیلم انتخاب شد. هم‌چنین مسابقهٔ داستان کوتاه برای تولید فیلم اقتباسی با همکاری بنیاد شعر و ادبیات داستانی برگزار شد که از میان ٦٥ اثر ارسالی ۳ اثر برگزیده انتخاب شد و ۹ اثر نیز برای تولید فیلم خریداری گردید.

در بخش «داستانی» ۱۱ اثر، در بخش «انیمیش و اقتباس از آثار ادبی» ۵ اثر، در بخش «مستند» دو فیلم از فیلمسازان یزدی (یکی براساس متون کهن زرتشتی و دیگری دربارهٔ تاریخچهٔ کتاب در یزد و کتابخانهٔ وزیری) برگزیده شدند. فیلم «اشغال» به کارگردانی علی عزیزی با اقتباس از داستان «دختر» اثر «موریس درئون» به‌عنوان اثر اول، فیلم «دیگری» به کارگردانی سامان حسین‌پور با اقتباس از داستان «دیگری» اثر «آرتور شنیتسلر» به‌عنوان اثر دوم و «فیلمرغ» اثر امیرمسعود سهیلی با اقتباس از داستان «راه و چاه» نوشتهٔ «خالد نویسا» به عنوان اثر سوم برگزیده شد. فیلم‌های «لیمبو» اثر تورج هیبتی براساس «کمدی الهی» اثر «دانته» و «آن‌جا که باد می‌وزد» ساختهٔ مینا مشهدی‌مهدی اقتباس شده از متون کهن زرتشتی شایسته دیپلم افتخار شناخته شدند.

دیپلم افتخار بخش «پیوند کتاب و سینما» به کیوان مهرگان اختصاص یافت. در بخش «داستان کوتاه برای اقتباس» علی جلالی برای فیلم میدان برگزیدهٔ اول، رقیه کبیری برای فیلم پاسبان‌های بطنم برگزیدهٔ دوم و خسرو عباسی‌خودلان برای فیلم شکل عبری کلمات برگزیدهٔ سوم معرفی شدند.

اعضای هیئت داوران محمدحسن شهسواری، سعید شاه‌حسینی، مصطفی رستگار و سیدجواد میرهاشمی بودند.

در حاشیهٔ این مراسم از چهار کتاب: این سو واقعیت، آن‌سو خیال اثر محمد قاسم‌زاده، داستان‌گویی در فیلم کوتاه: معیارها و درس گفتارها اثر سعید عقیقی، فرصت‌الدوله شیرازی نوشتهٔ محمدحسین صالحی و کتاب سه جلدی چشمه‌ها و چشم‌ها، باغ بی‌کران و همیشه بهار به کوشش مهدی فرودگاهی رونمایی شد.

جدول ۴۳-۶: مقایسه تعداد آثار بررسی شده در جشنواره‌های مؤسسه خانه کتاب

جشنواره	سنجه	سال ۱۳۹۷	سال ۱۳۹۸
سی‌وهفتمین جایزه کتاب سال جمهوری اسلامی ایران			۷,۴۸۳
بیست‌وهفتمین جایزه جهانی کتاب سال جمهوری اسلامی ایران			
دومین جایزهٔ منطقه‌ای کتاب سال جمهوری اسلامی ایران ویژه هند			
شانزدهمین جشنواره نقد کتاب	مقاله	۱,۰۲۵	
هجدهمین جشنواره «کتاب و رسانه»	اثر		۱,۰۰۰
دومین جشنوارهٔ کتاب در فضای مجازی «صفحهٔ خیال»			۷۶۳
سومین دوسالانه هنر طراحی کتاب ایران، نشان شیرازه			۸۹۳
دومین مسابقه کتاب‌خوانی پوپک دانا (بخوانیم، بفهمیم، بگوییم)			۵۸۰
نخستین جایزه کتاب سال جوانان			۱,۰۳۴
نخستین جشنواره ملّی «کاما» (کتاب افراد معلول ایران)			۱۳۵
نخستین جشنواره میراث مکتوب رضوی (علیه‌السلام)			
سی و ششمین دوره «جشنواره فیلم کوتاه تهران»	فیلم		۴۷۶

جوایز و جشنواره‌های استانی

سومین جایزه کتاب سال استانی یزد، جایزه ویژه شهید صدوقی(ره)

در سومین دورهٔ جایزهٔ کتاب سال استانی یزد، ۴۰۲ کتاب داوری و ارزیابی شد که ۲۷ اثر به مرحله دوم راه پیدا کرد و پس از ارزیابی دقیق و علمی هر اثر توسط حداقل دو نفر از داوران، در نهایت ۳ عنوان کتاب، «برگزیده» و ۳ عنوان کتاب نیز «شایستهٔ تقدیر» شناخته شدند. گفتنی است دومین دورهٔ این جایزه در سال ۱۳۹۷ برگزار شد. مؤسسهٔ خانهٔ کتاب داوری و ارزیابی آثار را در این جایزه بر عهده داشت.

سومین جایزه کتاب سال یزد، جایزه ویژه شهید صدوقی(ره) توسط خانه فرهنگ صدوقی و با همکاری اداره کل فرهنگ و ارشاد اسلامی استان یزد و مؤسسه خانه کتاب با معرفی آثار برگزیده و آثار شایسته تقدیر در بخش‌های مختلف، ۱۶ تیر ۱۳۹۸ به‌کار خود پایان داد.

جدول ۴۴-۶: فهرست آثار برگزیده و شایسته تقدیر سومین دوره کتاب یزد - سال ۱۳۹۸

آثار برگزیده						
موضوع	عنوان	تألیف	ترجمه/ تصحیح	محل نشر	ناشر	سال نشر
معماری و شهرسازی	اندیشه‌های شهرسازی در آثار متفکران ایرانی و مسلمان	حمید محمدی	-	یزد	دانشگاه یزد	۱۳۹۷
تاریخ	زمان‌نگری و کیهان‌باوری در عصر صفویه: پنج جستار تاریخی در باب زمان و کیهان	بهزاد کریمی	-	تهران	ققنوس	۱۳۹۶
کودک و نوجوان	دانشنامه قرآن کریم ویژه نوجوانان، ۳ ج، براساس دایرهالمعارف قرآن کریم	مظفر سالاری	-	قم	پژوهشگاه علوم و فرهنگ اسلامی	۱۳۹۷
آثار شایسته تقدیر						
موضوع	عنوان	تألیف	ترجمه/ تصحیح	محل نشر	ناشر	سال نشر
معماری و شهرسازی	مفهوم آهنگ طبیعت	مهدی‌صادق احمدی	-	یزد	تدوین	۱۳۹۷
نثر معاصر	برج ناز	هادی حکیمیان	-	تهران	شهرستان ادب	۱۳۹۷
کودک و نوجوان	کتاب رمضان	بابک صابری	-	یزد	کودکان	۱۳۹۷

* دبیرخانه کتاب سال استان یزد با حضور اعضا با توجه به معیارهای مطرح‌شده انتشارات اندیشمندان یزد را به‌عنوان ناشر برگزیده استانی در دوره سوم معرفی کرد.

نخستین جایزه کتاب سال استانی آذربایجان غربی

در نخستین دوره جایزهٔ کتاب سال استانی آذربایجان غربی در مجموع ۱۳۸ اثر مورد داوری و ارزیابی قرار گرفت که در نهایت ۲ اثر به‌عنوان اثر شایستهٔ تقدیر انتخاب شد و داوران کتابی را به‌عنوان اثر برگزیده انتخاب نکردند. آثار داوری‌شده مربوط به سال‌های ۱۳۹۵ و ۱۳۹۶ بود. مؤسسهٔ خانهٔ کتاب داوری و ارزیابی آثار را در این جایزه بر عهده داشت.

آیین پایانی و اهدای جوایز و لوح تقدیر منتخبان در تاریخ ۹ اردیبهشت ۱۳۹۸ با حضور حجت‌الاسلام‌والمسلمین ناصر خدایاری مدیرکل فرهنگ و ارشاد اسلامی آذربایجان غربی و جمعی از مؤلفان، نویسندگان و فعالان فرهنگی و مسئولان استانی در شهرستان ارومیه برگزار شد.

جدول ۴۵-۶: فهرست آثار شایسته تقدیر نخستین جایزه کتاب سال آذربایجان غربی - سال ۱۳۹۸

آثار شایستهٔ تقدیر اولین جایزه کتاب سال استانی آذربایجان غربی:						
آثار شایسته تقدیر						
موضوع	عنوان	تألیف	ترجمه/ تصحیح	محل نشر	ناشر	سال نشر
نقد ادبی	تحلیل تاریخی رمان احمد محمود: همسایه‌ها و داستان یک شهر	عباس باقی‌نژاد	-	ارومیه	دانشگاه آزاد اسلامی واحد ارومیه	۱۳۹۶
تاریخ	تاریخ معاصر آذربایجان، ۳ ج	منوچهر امیرنظمی افشار و اسفندیار حاجیلو	-	تهران	سوره سبز	۱۳۹۵

نخستین جایزه کتاب سال استانی آذربایجان‌شرقی

در نخستین دوره جایزهٔ کتاب سال استانی آذربایجان‌شرقی در مجموع ۱۶۱ عنوان کتاب مورد ارزیابی قرارگرفت که پس از داوری مرحله اول، ۳۲ عنوان کتاب به مرحلهٔ دوم راه‌یافت. از میان آثار یادشده، پس از ارزیابی دقیق و علمی هر اثر توسط حداقل دو نفر از داوران، ۷ عنوان کتاب برگزیده و ۱۵ عنوان شایستهٔ تقدیر شناخته شد. مؤسسهٔ خانهٔ کتاب داوری و ارزیابی آثار را در این جایزه بر عهده داشت.

آیین پایانی این جایزه با حضور دکتر سیدعباس صالحی، وزیر فرهنگ و ارشاد اسلامی؛ حجت‌الاسلام آل‌هاشم نماینده ولی فقیه در استان؛ دکتر مسعود پزشکیان، نماینده مردم تبریز در مجلس شورای اسلامی؛ نیکنام حسینی‌پور، مدیرعامل خانه کتاب؛ محمدرضا پورمحمدی، استاندار آذربایجان شرقی؛ محمدمحمدپور، مدیرکل فرهنگ و ارشاد اسلامی آذربایجان شرقی؛ حبیب ماهوتی، مدیرعامل نمایشگاه بین‌المللی تبریز و جمعی از فرهیختگان، علما و ادبا و نویسندگان در محل نمایشگاه بین‌المللی تبریز برگزار شد.

جدول ۴۶-۶: فهرست آثار برگزیده و شایسته تقدیر نخستین جایزه کتاب سال آذربایجان شرقی - سال ۱۳۹۸

آثار برگزیده						
موضوع	عنوان	تألیف	ترجمه/ تصحیح	محل نشر	ناشر	سال نشر
ریاضیات	تاریخچه ریاضیات	حسین سیفلو	-	تبریز	دانشگاه تبریز	۱۳۹۷
تربیت بدنی	دیابت و فعالیت بدنی	جولیا اچ. گویدیک و ادوارد ا. اوجوکا	عباسعلی گائینی و اکبر معین و علی ضرغامی خامنه و راحله دولگری‌شرف	تبریز	طنین دانش	۱۳۹۷
نثر معاصر	جمجمه‌ات را قرض بده برادر	مرتضی کربلایی‌لو	-	تهران	علمی و فرهنگی	۱۳۹۵

آثار برگزیده						
موضوع	عنوان	تألیف	ترجمه/تصحیح	محل نشر	ناشر	سال نشر
شعر معاصر	مرا صدا کردی؟	لیلامهین حسین‌نیا	-	تهران	شهرستان ادب	۱۳۹۷
نقد ادبی	پارسی‌سرایان آسیای صغیر	ویس دئیرمان چای	اسدالله واحد	تبریز	دانشگاه تبریز	۱۳۹۷
تاریخ	سرو سربدار: زندگی، زمانه و اندیشه میرزا علی آقا ثقه‌الاسلام تبریزی	یحیی آریابخشایش	-	تهران	امیرکبیر	۱۳۹۷
داستان تألیفی کودک و نوجوان	روی سیم تار	حسین قربان‌زاده	-	تهران	شهرستان ادب	۱۳۹۷
آثار شایسته تقدیر						
موضوع	عنوان	تألیف	ترجمه/تصحیح	محل نشر	ناشر	سال
روان‌شناسی	آموزش کودکان دارای اختلال طیف اوتیسم با سطح عملکرد بالا	پامیلا لیچ و سوزان کوری	شهروز نعمتی و فریبرز فرهادی لنگرودی	تبریز	دانشگاه تبریز	۱۳۹۶
روان‌شناسی	درمان شناختی رفتاری نوجوانان و جوانان رویکرد تنظیم هیجان	لارنس هاولز	سعید قره‌آغاجی	تبریز	هنر اول	۱۳۹۷
سیره معصومین	بررسی و تحلیل روابط و مناسبات امام علی علیه‌السلام با انصار	محمدرضا مهدوی‌عباس‌آباد	-	تبریز	مرتضی‌دشت	۱۳۹۷
ریاضیات	آنالیز حقیقی	محمدحسین فاروقی و رضا احمدی	-	تبریز	دانشگاه تبریز	۱۳۹۷
زیست‌شناسی	گرده‌افشانی و لقاح در گل‌داران	هوشنگ نصرتی	-	تبریز	عمیدی	۱۳۹۷
زمین‌شناسی	انرژی زمین گرمایی: از مدل‌های نظری تا روش‌های اکتشاف و توسعه	اینگرید استوبر و کورت بوخر	کمال سیاه‌چشم و محمدشهسواری‌بمی	تبریز	دانشگاه تبریز	۱۳۹۷
پزشکی	مبانی نانوتکنولوژی و کاربرد آن در درمان بیماری‌های قلبی عروقی و اعصاب	امیر امیری‌صادقان و همکاران	-	تبریز	عمیدی	۱۳۹۷

آثار شایسته تقدیر						
موضوع	عنوان	تألیف	ترجمه/تصحیح	محل نشر	ناشر	سال
دامپزشکی	آسیب‌شناسی بیماری‌های انگلی در حیوانات اهلی	منیره خردادمهر و احمد نعمت‌اللهی	-	تبریز	دانشگاه تبریز	۱۳۹۷
کشاورزی	مقدمه‌ای بر کشاورزی دقیق	حسین نوید	-	تبریز	دانشگاه تبریز	۱۳۹۷
تربیت بدنی	فیزیولوژی ورزشی در بیماری‌های قلبی عروقی	بهروز بقائی	-	تبریز	طنین‌دانش	۱۳۹۷
نثر معاصر	نعلین‌های آلبالویی	مهدی نورمحمدزاده	-	تهران	شهرستان ادب	۱۳۹۶
شعر معاصر	گشایش	محمد شکری‌فرد	-	تهران	شهرستان ادب	۱۳۹۶
شعر معاصر	پرچم صلح	شهریار شفیعی	-	تهران	شهرستان ادب	۱۳۹۷
نقد ادبی	سنگ و سبو	بهروز عزبدفتری	-	تبریز	زبان آکادمیک	۱۳۹۷
تاریخ	نگاهی به روزشمار وقایع تبریز	بهروز رستمی	-	تبریز	ستوده	۱۳۹۶

دومین جایزه کتاب سال استانی قزوین

در دومین دورهٔ کتاب سال استانی قزوین ۸۷ عنوان کتاب مورد ارزیابی قرار گرفت. پس از داوری مرحله اول، ۱۷ عنوان کتاب به مرحله دوم راه‌یافت که از میان آن‌ها پس از ارزیابی دقیق و علمی هر اثر توسط حداقل دو داور، در نهایت ۸ عنوان کتاب برگزیده و ۶ عنوان شایسته تقدیر شناخته شدند. مؤسسهٔ خانهٔ کتاب داوری و ارزیابی آثار را در این جایزه بر عهده داشت.

آیین پایانی و اهدای جوایز و تجلیل از منتخبان، همزمان با بیست‌وهفتمین دوره هفته کتاب، ۲۸ آبان ۱۳۹۸ با حضور محمدحسین اسماعیلی، مدیرکل فرهنگ و ارشاد اسلامی استان قزوین و جمعی از فرهیختگان و اهالی قلم در مجتمع ارشاد شهر قزوین برگزار و از برگزیدگان و شایستگان تقدیر این جایزه تجلیل به‌عمل آمد. یادآور می‌شود نخستین دوره این جایزه در سال ۱۳۹۶ برگزار شد.

جدول ۴۷-۶: فهرست آثار برگزیده و شایسته تقدیر دومین جایزه کتاب سال قزوین - سال ۱۳۹۸

فهرست آثار برگزیده دومین جایزه کتاب سال استانی قزوین:						
موضوع	عنوان	تألیف	ترجمه / تصحیح	محل نشر	ناشر	سال نشر
کلیات	برای تاریخ	محمدرضا رجائی‌پور	-	قزوین	سایه گستر، مهرگان دانش	۱۳۹۶
آموزش و پرورش	نظریه‌های نوین انگیزش در آموزش و پرورش	وحید خلخالی	-	تهران	آرادمان	۱۳۹۶
کلیات هنر	عماد ملک خط: زندگی و آثار میرعماد سیفی حسنی قزوینی	مهدی نورمحمدی	-	تهران	نشر علمی	۱۳۹۴
شعر معاصر	شعله در شمعدانی	اسماعیل سکاک	-	تهران	سوره مهر	۱۳۹۷
ادبیات زبان‌های دیگر	خاندان جاودان زالس	کریستوفر کلوبله	مهشید میرمعزی	تهران	افق	۱۳۹۶
تاریخ	جدال‌های مفهومی درباره عدالت‌خواهی در دوران قاجار و مشروطه	مسعود آتشگران	-	تهران	پژوهشگاه علوم انسانی و مطالعات فرهنگی	۱۳۹۷
شعر کودک و نوجوان	الو الو خدایا	مهدی مردانی	-	قزوین	سایه گستر	۱۳۹۶
داستان تألیفی کودک و نوجوان	مجموعه ۳ جلدی پهلوان گودرز	مجید شفیعی	-	تهران	منادی تربیت	۱۳۹۶
فهرست آثار شایستهٔ تقدیر دومین جایزه کتاب سال استانی قزوین:						
موسیقی	رویداد موسیقایی تام	ژان مولینو	سعید افزونتر	تهران	سوره مهر	۱۳۹۶
نمایشنامه	از پشت روزنه‌ها	حمیده وحیدی	-	تهران	سوره مهر	۱۳۹۷
ادبیات زبان‌های دیگر	اعمال انسانی	هان کانگ	علی قانع	تهران	چترنگ	۱۳۹۶
شعر معاصر	سنگ پای قزوین	مهران حسینی	-	تهران	سوره مهر	۱۳۹۷
نثر معاصر	باد در شالیزار می‌پیچد	منوچهر رضایی	-	تهران	کتابسرای تندیس	۱۳۹۶
تاریخ	نرجه میراث ناگفته	رضا صمدیها	-	قزوین	سایه گستر	۱۳۹۵

نخستین جایزه کتاب سال استانی زنجان

در نخستین دوره جایزه کتاب سال استانی زنجان ٤٦ اثر مورد داوری و ارزیابی قرار گرفت. پس از داوری مرحله اول ۷ عنوان به مرحلهٔ دوم راه‌یافت و در نهایت ۵ اثر، به‌عنوان اثر «برگزیده» شناخته شدند. در این دوره اثری به‌عنوان اثر شایسته تقدیر انتخاب نشد. مؤسسهٔ خانهٔ کتاب داوری و ارزیابی آثار را در این جایزه بر عهده داشت و با حمایت مالی در برگزاری آن نیز مشارکت کرد.

آیین اختتامیه نخستین جایزه کتاب سال استانی زنجان همزمان با افتتاح دهمین نمایشگاه استانی زنجانی، ۱۱ آذر ۱۳۹۸ با حضور نیکنام حسینی‌پور، مدیرعامل خانه کتاب؛ فاطمه کرباسی، مدیرکل فرهنگ و ارشاد اسلامی استان زنجان؛ خدابخش مرادی، معاون سیاسی، امنیتی و اجتماعی استانداری زنجان؛ قادر آشنا، مدیرعامل مؤسسه نمایشگاه‌های فرهنگی و مؤلفان، نویسندگان و جمعی از فعالان فرهنگی و مسئولان استانی برگزار شد.

جدول ۴۸-۶: فهرست آثار برگزیده نخستین جایزه کتاب سال زنجان - سال ۱۳۹۸

آثار برگزیده						
موضوع	عنوان	تألیف	ترجمه/تصحیح	محل نشر	ناشر	سال نشر
حدیث	شرح زیارت جامعه کبیره: بیانات حکیم متأله عالم ربانی آیت‌الله محمداسمعیل صائنی (قدس‌سره)	محمداسمعیل صائنی	به کوشش هوشنگ خسروی و محمدجواد خسروی، با همکاری علی‌اکبر نژادیان (ج ۱ـ۲) و سیدمرتضی مرتضوی‌هشجین (ج ۱)	زنجان	نیکان کتاب	ج ۱: ۱۳۹۱، ج ۲: ۱۳۹۶
فیزیک	نسبیت: خاص و عام	یوسف ثبوتی	-	تهران	مرکز نشر دانشگاهی	۱۳۹۷
هنرهای نمایشی	صدا در سینما	میشل شیون	فتاح محمدی	زنجان	هزاره سوم	۱۳۹۶
تاریخ	پژوهشی بر عهدنامه‌های دوره قاجار زنجان	پرستو قاسمی اندرود و بهمن خطیبی	-	زنجان	نیکان کتاب	۱۳۹۶
کودک و نوجوان	برگزیده قصه‌های محلی زنجان	گردآوری و بازنویسی مهناز خان‌احمدی، فرزانه محمدی، معصومه تقی‌لو، فرخ‌لقا رضایی، نرگس شیرمحمد جماعت	فرزانه محمدی، علی محمدبیانی، صیاد نعیمی‌هوشمند، فرخ‌لقا رضایی، نرگس شیرمحمد جماعت	زنجان	نیکان کتاب	۱۳۹۷ـ۱۳۹۶

دومین جایزه کتاب سال استانی آذربایجان‌غربی

در دومین دورهٔ جایزهٔ کتاب سال استانی آذربایجان غربی در مجموع ۷۲ عنوان کتاب مورد ارزیابی قرارگرفت. پس از داوری مرحله اول ۱۴ عنوان کتاب به مرحله دوم راه‌یافت که از میان آثار یادشده، پس از ارزیابی دقیق و علمی هر اثر توسط حداقل دو نفر از داوران، ٤ عنوان کتاب، «برگزیده» و ٤ عنوان کتاب «شایسته تقدیر» شناخته شد. تمام آثار برگزیده و شایسته تقدیر، تألیف هستند. مؤسسهٔ خانهٔ کتاب داوری و ارزیابی آثار را در این جایزه بر عهده داشت و با حمایت مالی، در برگزاری آن نیز مشارکت نمود. یادآور می‌شود نخستین

دورهٔ این جایزه در اردیبهشت ۱۳۹۸ برگزار شد.

آیین پایانی دومین جایزه کتاب سال استانی آذربایجان غربی روز چهارشنبه ۲۰ آذر ۱۳۹۸ با حضور نیکنام حسینی‌پور مدیرعامل مؤسسه خانه کتاب، حجت‌الاسلام‌والمسلمین ناصر خدایاری مدیرکل فرهنگ و ارشاد اسلامی آذربایجان غربی، جمعی از مسئولان استانی و مؤلفان، مترجمان، پژوهشگران و اهالی قلم این استان در محل خانه مطبوعات ارومیه برگزار شد.

جدول ۴۹-۶: فهرست آثار برگزیده و شایسته تقدیر دومین جایزه کتاب سال استانی آذربایجان‌غربی - سال ۱۳۹۸

آثار برگزیده						
موضوع	عنوان	تألیف	ترجمه/تصحیح	محل نشر	ناشر	سال نشر
شعر معاصر	آداقلاریم	اسماعیل مددی (اولکر)	-	ارومیه	اولکر	۱۳۹۷
تاریخ	اورمیه ناجی مشروطیت در غرب آذربایجان	مجید خلیل‌زاده	-	قم	نوید حکمت	۱۳۹۷
محیط‌زیست	ژئوتکنیک‌زیست‌محیطی	کاظم بدو	-	ارومیه	دانشگاه ارومیه	۱۳۹۷
مستندنگاری	کاره ساتیکی میژوویی	عه زیز وه لیانی	-	سقز	گوتار	۱۳۹۷
آموزش و پرورش	نابرابری‌های آموزشی، نقش فرد، خانواده، مدرسه، جامعه	محمد حسنی و سهیلا احمدی	-	ارومیه	دانشگاه ارومیه	۱۳۹۷
ریاضیات	مقدمه‌ای بر نظریهٔ تقریب با کدنویسی Mathematica	سعید پیش‌بین، پرویز دارانیا	-	ارومیه	دانشگاه ارومیه	۱۳۹۷
شعر معاصر	اکسیر عزت	بیت‌الله جعفری	-	ارومیه	یاز	۱۳۹۷
شعر معاصر	آخرین خوشه	بهنام مهدی‌نژاد	-	ارومیه	آدالار	۱۳۹۷

سومین جایزه کتاب سال استانی ایلام

در سومین دوره جایزه کتاب سال استانی ایلام، در مجموع ۶۰ اثر مورد ارزیابی و داوری قرار گرفت. پس از داوری مرحله اول، ۷ کتاب به مرحلهٔ دوم راه‌یافت که پس از ارزیابی دقیق و علمی هر اثر توسط حداقل دو نفر از داوران، در نهایت ۲ کتاب، «برگزیده» و ۳ کتاب، «شایستهٔ تقدیر» شناخته شدند. یادآور می‌شود دومین دوره این جایزه در سال ۱۳۹۷ برگزار شده بود. مؤسسهٔ خانهٔ کتاب داوری و ارزیابی آثار را در این جایزه بر عهده داشت.

آیین پایانی این دوره ۲۴ آذر ۱۳۹۸ با حضور دکتر محمدجواد مرادی‌نیا، مدیرکل اداره کتاب و کتاب‌خوانی وزارت فرهنگ و ارشاد اسلامی، عمران خودآموز، مدیرکل فرهنگ و ارشاد اسلامی استان ایلام و مسئولان کشوری و استانی در مجتمع فرهنگی، هنری ارشاد اسلامی ایلام برگزار شد و آثار برگزیده و شایستهٔ تقدیر این دوره معرفی شدند.

جدول ۵۰-۶: فهرست آثار برگزیده و شایسته تقدیر سومین جایزه کتاب سال استان ایلام - سال ۱۳۹۸

موضوع	عنوان	تألیف	ترجمه/ تصحیح	محل نشر	ناشر	سال نشر
شعر معاصر	نشد پروانه تو باشم	ظاهر سارایی	-	تهران	سوره مهر	۱۳۹۷
کودک و نوجوان	دبستان ترانه	جلیل صفربیگی	-	ایلام	زانا	۱۳۹۷
شعر معاصر	خانم‌فنوباربیتال	محمدرضارستم‌پور	-	تهران	سیب سرخ	۱۳۹۷
شعر معاصر	ربایی	جلیل صفربیگی	-	تهران	چشمه	۱۳۹۷
شعر معاصر	مدیترانه	حبیب‌الله‌بخشوده	-	تهران	سیب سرخ	۱۳۹۷

سومین جایزه کتاب سال استانی خراسان جنوبی

در سومین جشنواره کتاب سال استانی خراسان‌جنوبی در مجموع ۱۰۷ اثر مورد داوری و ارزیابی قرار گرفت. پس از ارزیابی دقیق و علمی هر اثر توسط حداقل دو نفر از داوران ۷ کتاب به مرحلهٔ دوم راه‌یافت که در نهایت ٤ کتاب، «برگزیده» و ۲ کتاب «شایستهٔ تقدیر» شناخته شد. مؤسسهٔ خانهٔ کتاب داوری و ارزیابی آثار را در این جایزه بر عهده داشت. یادآور می‌شود دومین دورهٔ این جایزه در سال ۱۳۹٦ برگزار شده بود. آیین تجلیل از منتخبان سومین جشنواره کتاب سال استانی خراسان جنوبی همزمان با افتتاح سیزدهمین نمایشگاه کتاب این استان، سوم آذر ۱۳۹۸ با حضور ناصر نبی‌زاده مدیرکل فرهنگ و ارشاد اسلامی خراسان جنوبی و جمعی از فرهیختگان و اهالی قلم در مجتمع ارشاد شهر بیرجند برگزار شد.

جدول ۵۱-۶: فهرست آثار برگزیده و شایسته تقدیر سومین جایزه کتاب سال استان خراسان جنوبی - سال ۱۳۹۸

موضوع	عنوان	تألیف	ترجمه/ تصحیح	محل نشر	ناشر	سال
کلیات	یاد یاران: مجموعه مقالات همایش ملّی نکوداشت خادمان علم و فرهنگ: ویژه خاندان راشد محصل	سیدمحمدحسین قریشی و محمدحسین رزقی و ابراهیم محمدی	-	بیرجند	رزقی	۱۳۹۷
گویش‌های محلی	ادبیات عامه شهرستان بشرویه	نرگس رضوانی	-	تهران	موجک	۱۳۹۶
گویش‌های محلی	ضرب‌المثل‌ها و حکمت‌ها در گویش فردوس	حسین کیال	-	بیرجند	چهاردرخت	۱۳۹۶
تاریخ	گزارش‌های محرمانه کنسول انگلیس در سیستان و قاینات، ج۱-۵		محمود رفیعی	تهران، بیرجند	هیرمند، چهاردرخت	۱۳۹۷-۱۳۹۴
حقوق	حقوق خصوصی‌سازی و قواعد مشترک حاکم بر قراردادهای آن	عاطفه آجری آیسک	-	تهران	شرکت سهامی انتشار	۱۳۹۷
تاریخ	زهان: دیار یاقوت سرخ	علی اکبر عباسی	-	بیرجند	صبح امروز	۱۳۹۷

جدول ۵۲-۶: مقایسه آثار رسیده در جوایز و جشنواره‌های استانی با مشارکت مؤسسه خانه کتاب

موضوع	سال ۱۳۹۷	سال ۱۳۹۸
سومین جایزه کتاب سال استانی یزد، جایزه ویژه شهید صدوقی(ره)	۴۳۰	۴۰۲
نخستین جایزه کتاب سال استانی آذربایجان غربی	-	۱۳۸
نخستین جایزه کتاب سال استانی آذربایجان‌شرقی	-	۱۶۱
دومین جایزه کتاب سال استانی قزوین	-	۸۷
نخستین جایزه کتاب سال استانی زنجان	-	۴۶
سومین جایزه کتاب سال استانی ایلام	۱۳۰	۶۰
سومین جایزه کتاب سال استانی خراسان‌جنوبی	-	۱۰۷
سیستان و بلوچستان	۱۱۶	-
اصفهان	۸۲۵	-

فصل سوم: نشست‌ها، بزرگداشت‌ها، هم‌اندیشی‌ها

نشست‌های سرای اهل قلم

خانه کتاب در راستای تحقق یکی از رسالت‌های خود مبنی بر توسعهٔ فضای نقد و بررسی کتاب و معرفی کتاب‌ها به خوانندگان، با دعوت از نویسنده و منتقدان و حضور اهالی قلم نشست‌هایی را با محوریت کتاب برگزار می‌کند.

هم‌چنین، طی تفاهم‌نامه‌های علمی و پژوهشی با انجمن‌های علمی و صنفی، بنابر پیشنهاد این انجمن‌ها و با در نظر گرفتن ضرورت علمی و تحقیقی، نشست‌هایی تخصصی برگزار می‌نماید.

در سال ۱۳۹۸ مجموعاً ۱۹۳ برنامه در سرای اهل قلم مؤسسه خانه کتاب برگزار شد که از این تعداد ۷۶ نشست، نقد و بررسی کتاب، ۹۸ نشست موضوع محور، ۹ برنامه عصر کتاب در راستای تحقق شعار وزیر فرهنگ و ارشاد اسلامی با عنوان «ایران فقط تهران نیست» و ۱۰ کارگاه بود. هم‌چنین از مجموع این برنامه‌ها، ۲۷ نشست در سی‌ودومین نمایشگاه بین‌المللی کتاب تهران و ۱۲ برنامه در هفدهمین نمایشگاه بین‌المللی قرآن کریم برگزار شد. فهرست و مشخصات نشست‌های سرای اهل قلم در سال ۱۳۹۸ به تفکیک یادشده و به ترتیب زمانی به شرح زیر است:

نشست‌های نقد و بررسی کتاب

جدول ۵۳-۶: نشست‌های سرای اهل قلم

نشست‌های نقد و بررسی کتاب سرای اهل قلم						
ردیف	روز	تاریخ	ساعت	عنوان	سخنرانان	نهاد مشارکت‌کننده
۱	سه شنبه	۲۰ فروردین	۱۸:۳۰-۱۶:۳۰	معرفی کتاب تحلیل محیط بین‌الملل	مهدی بهمنی، پوراندخت نیرومند، مرضیه ملااکبری	خانه کتاب
۲	یکشنبه	۲۵ فروردین	۱۸-۱۶	معرفی کتاب محمد مقدم	محمود جعفری‌دهقی، فرهاد طاهری، کامیار عابدی	خانه کتاب و انجمن ایران‌شناسی
۳	یکشنبه	۸ اردیبهشت	۱۷:۳۰-۱۶	رونمایی کتاب انقلاب رو به جلو	جواد کامور بخشایش، سیدمرتضی نبوی، مصطفی نیکنام	خانه کتاب
۴	سه شنبه	۱۰ اردیبهشت	۱۱:۳۰-۱۰	رونمایی کتاب ویرایش؛ گفت‌وگو با ویراستاران تاریخ شفاهی نشر معاصر ایران	احمدسمیعی (گیلانی)، اسماعیل سعادت، ایران گرگین، محمدهاشم اکبریانی	خانه کتاب
۵	چهارشنبه	۱۱ اردیبهشت	۱۱-۱۰	رونمایی مجموعه اشعار منتشر شده توسط موزه انقلاب اسلامی	مصطفی محدثی خراسانی، رضا اسماعیلی	خانه کتاب و موزه انقلاب اسلامی و دفاع مقدس
۶	جمعه	۱۳ اردیبهشت	۱۹-۱۸	معرفی کتاب راه بی‌سرانجام؛ نگاهی به سرگذشت آسوریان در جنگ جهانی اول	سیروان خسروزاده، سیدعلی موسوی	خانه کتاب
۷	سه‌شنبه	۷ خرداد	۱۴:۳۰-۱۳	معرفی کتاب مبنا و فرجام اخلاق در اندیشه کانت و ارزیابی آن براساس آموزه‌های نهج‌البلاغه	زهره سعیدی، رضا ماحوزی، منوچهر صانعی‌دره‌بیدی	خانه کتاب
۸	دوشنبه	۲۰ خرداد	۱۸-۱۶	معرفی و بررسی کتاب حقوق اقتصادی شهروندی در پرتو مبانی فقهی	مهری توتونچیان، آرین قاسمی	خانه کتاب با همکاری دبیرخانه حقوق شهروندی
۹	سه‌شنبه	۲۱ خرداد	۱۸-۱۶	معرفی و بررسی کتاب از نجوای سنت تا غوغای پاپ	آروین صداقتکیش، میرعلیرضامیرعلینقی	خانه کتاب و فصلنامه هنر و ادبیات
۱۰	سه‌شنبه	۲۸ خرداد	۱۸-۱۶	معرفی و بررسی کتاب نورولیدرشیپ	خلیق رضوی، یزدانی، کیومرث احمدی	خانه کتاب و انجمن مدیریت رفتار سازمانی

نشست‌های نقد و بررسی کتاب سرای اهل قلم						
ردیف	روز	تاریخ	ساعت	عنوان	سخنرانان	نهاد مشارکت‌کننده
۱۱	چهارشنبه	۲۹ خرداد	۱۸-۱۶	معرفی و بررسی کتاب باغ شفتالو	الهام فلاح، ابراهیم خدایار، شاه‌منصور شاه‌میرزا	خانه کتاب و مؤسسه فرهنگی اکو
۱۲	یکشنبه	۹ تیر	۱۸-۱۶	نقد و بررسی کتاب حق حیوان، خطای انسان	امیرحسین خداپرست، اردشیر منصوری	خانه کتاب
۱۳	دوشنبه	۱۰ تیر	۱۸-۱۶	نقد و بررسی کتاب افغانی کِشی	علیرضا حسن‌زاده، عارف حسینی، مصطفی مهرآیین	خانه کتاب با همکاری انجمن انسان‌شناسی
۱۴	یکشنبه	۱۶ تیر	۱۳-۱۰:۳۰	رونمایی کتاب‌های مجموعه گنجینه تاریخ ادبیات کودک و نوجوان	حمیدرضا شاه‌آبادی، مسعود کوهستانی‌نژاد، سیدعلی کاشفی‌خوانساری، اسفندیار معتمدی، اقبال قاسمی‌پویا	انتشارات مدرسه
۱۵	یکشنبه	۱۶ تیر	۱۸-۱۶	نقد و بررسی کتاب تاریخ فلسفهٔ غرب آنتونی کنی	رضا یعقوبی، میثم سفیدخوش، محمد زارع‌شیرین کندی، مالک شجاعی‌جشوقانی	خانه کتاب و فصلنامه حکمت
۱۶	چهارشنبه	۱۹ تیر	۱۸-۱۶	نقد و بررسی کتاب تفریحات ایرانیان؛ مسکرات و مخدرات از دوران صفویه تا قاجار	ابراهیم موسی‌پور، سیدسعید میرمحمدصادق، مانی صالحی‌علامه	خانه کتاب و انجمن ایرانی تاریخ
۱۷	شنبه	۲۲ تیر	۱۷:۳۰-۱۶	رونمایی کتاب روشنگری و مسأله اقتدار	عبدالرسول خلیلی، صابر امامی	خانه کتاب
۱۸	یکشنبه	۲۳ تیر	۱۸-۱۶	نقد کتاب گفتمان‌های فرهنگی و جریان‌های هنری ایران؛ کندوکاوی در جامعه‌شناسی ایران معاصر	پریسا شادقزوینی، بهنام کامرانی، محمدرضا مریدی	خانه کتاب و فصلنامه هنر و ادبیات
۱۹	دوشنبه	۲۴ تیر	۱۸-۱۶	نقد و بررسی کتاب مسئولیت مدنی پلیس در قبال نقض حقوق شهروندان	محمد دهقانی، کیان صداقتی، جواد نوروزی	خانه کتاب و دبیرخانه حقوق شهروندی
۲۰	سه‌شنبه	۲۵ تیر	۱۸-۱۶	نقد و بررسی کتاب جوهر در چارچوب	حامد اکرمی، امیرمحمد دهستانی، علیرضا گلپایگانی	خانه کتاب و دانشگاه هنر
۲۱	دوشنبه	۳۱ تیر	۱۷-۱۵	نقد و بررسی کُردها و خاستگاه آن‌ها	گارنیک آساطوریان، کاوه بیات، احسان هوشمند، پیمان متین	فصلنامه علوم انسانی خانه کتاب
۲۲	سه‌شنبه	۱ مرداد	۱۸:۳۰-۱۶:۳۰	نقد و بررسی کتاب محمدعلی فروغی در صحنهٔ دیپلماسی	حمید صالحی، سیدعلی منوری، مجیدرضا نبوی	خانه کتاب و انجمن مطالعات صلح ایران

نشست‌های نقد و بررسی کتاب سرای اهل قلم						
ردیف	روز	تاریخ	ساعت	عنوان	سخنرانان	نهاد مشارکت‌کننده
۲۳	چهارشنبه	۲ مرداد	۱۸-۱۶	نقد و بررسی کتاب تحولات اجتماعی، فرهنگی و اقتصادی شهر دزفول در دوره پهلوی ۱۳۰۴ تا ۱۳۵۷	غلامرضا درکتانیان، مطلب مطلبی، غلامرضا عزیزی	خانه کتاب و پژوهشکده اسناد سازمان کتابخانه ملی ایران
۲۴	یکشنبه	۶ مرداد	۱۹-۱۷	نقد و بررسی کتاب مهارت‌های ارتباطی برای کتابداران	ابراهیم افشار، نورالله مرادی، مهدی شقاقی، محبوبه شاکری، محمد زره‌ساز	خانه کتاب و انجمن کتابداری
۲۵	شنبه	۱۳ مرداد	۱۷-۱۵	نقد و بررسی کتاب ویتگنشتاین و روان‌درمانی	محمد اکوان، پرویز شریفی‌درآمدی، حسین شقاقی، مالک شجاعی‌جشوقانی	فصلنامه‌حکمت خانه کتاب
۲۶	سه‌شنبه	۱۵ مرداد	۱۸-۱۶	به مناسبت روز مشروطه؛ نقد و بررسی کتاب کلمات انجمن ملاعبدالرسول‌مدنی کاشانی	سیدمحمود سادات بیدگلی، جمشید کیانفر، حوریه سعیدی	خانه کتاب و سازمان اسناد و کتابخانه‌ملی
۲۷	شنبه	۱۹ مرداد	۱۳-۱۱	نقد و بررسی رمان نادرشاه و دختر کولی	علیرضا حسن‌زاده، بابک خلعتبری، حسین میرزایی	خانه کتاب
۲۸	چهارشنبه	۲۳ مرداد	۱۸-۱۶	سلسله نشست‌های صلح و ادبیات؛ صلح و ادبیات داستانی	الهام فلاح، مجید قیصری، جوادرنجبردرخشی‌لر	خانه کتاب و انجمن مطالعات صلح
۲۹	یکشنبه	۲۷ مرداد	۱۸-۱۶	نقد و بررسی کتاب فرمول مدیریت	رضا خوش‌دامن، حمید مسگرپور، محمد جبارپور	خانه کتاب و انجمن مدیریت اجرایی
۳۰	یکشنبه	۳ شهریور	۱۹-۱۷	نقد و بررسی کتاب ایران بین ناسیونالیسم اسلامی و سکولاریسم؛ انقلاب مشروطه ۱۲۸۵	حمیداحمدی، رضا مختاری‌اصفهانی، حسینعلی نوذری	خانه کتاب
۳۱	دوشنبه	۴ شهریور	۱۹-۱۷	نقد و بررسی کتاب ایران مدرن و نظام آموزشی آن	رضا منصوری، حسین میرزایی، اسمعیل خلیلی، علی نجات‌غلامی	خانه کتاب و پژوهشگاه مطالعات فرهنگی
۳۲	سه‌شنبه	۵ شهریور	۱۹-۱۷	نقد و بررسی کتاب نظم جهانی و منطقه‌گرایی جدید	علی صباغیان، محمد جوادی، ولی‌الله گل‌محمدی، بهاره سازمند	خانه کتاب و انجمن روابط بین‌الملل
۳۳	یکشنبه	۱۰ شهریور	۱۹-۱۷	نقد و بررسی السدیر مک‌اینتایر؛ جماعت‌گرایی، فضیلت‌محوری و سیاست	انشالله‌رحمتی، سیدعلی محمودی، مختار نوری، مالک‌شجاعی‌جشوقانی	فصلنامه‌حکمت خانه کتاب

نشست‌های نقد و بررسی کتاب سرای اهل قلم						
ردیف	روز	تاریخ	ساعت	عنوان	سخنرانان	نهاد مشارکت‌کننده
۳۴	دوشنبه	۱۱ شهریور	۱۸-۱۶	مجموعه نشست‌های فرهنگ و دانشگاه (۲)- نقد و بررسی برساخت اجتماعی تفاوت	کریم حبیب‌پور، خدیجه کشاورز، مهری طیبی‌نیا	خانه کتاب و پژوهشگاه مطالعات فرهنگی
۳۵	سه‌شنبه	۱۲ شهریور	۱۸:۳۰-۱۶:۳۰	نقد و بررسی زمان و حکایت	محمود بهفروزی، مهشید نونهالی، محمد راغب، حمیدرضا شعیری	خانه کتاب، انجمن ایرانی تاریخ، انجمن نقد ادبی و کانون سراسری مترجمان
۳۶	شنبه	۱۶ شهریور	۱۸-۱۶	نقد و بررسی حقیقت عاشورا	محمد اسفندیاری، سعید طاووسی‌مسرور، حسین علیزاده	خانه کتاب
۳۷	شنبه	۲۳ شهریور	۱۸:۳۰-۱۶:۳۰	نقد و بررسی تفسیر تاریخ عاشورا	حجت‌الاسلام محمدرضا زائری، محسن معینی	خانه کتاب
۳۸	یکشنبه	۲۴ شهریور	۱۸:۳۰-۱۶:۳۰	نقد و بررسی شهدای نینوا	زهیر صیامیان گرجی، رقیه میرابوالقاسمی، ابراهیم صالحی حاجی‌آبادی	خانه کتاب و انجمن ایرانی تاریخ
۳۹	سه‌شنبه	۲ مهر	۱۹-۱۷	نقد کتاب تأملی بر کیفیت خدمت در محیط کتابخانه	داریوش علیمحمدی، فرامرز مسعودی، محمد زره‌ساز، علی میلان	خانه کتاب و انجمن علمی کتابداری و اطلاع‌رسانی
۴۰	چهارشنبه	۳ مهر	۱۸-۱۶	به مناسبت هفته دفاع مقدس- نقد کتاب از آن هجده ماه و هفت روز	شهلا آبنوس، حمید بابایی، نازنین جودت	خانه کتاب و انجمن داستان‌نویسی
۴۱	دوشنبه	۸ مهر	۱۸-۱۶	مجموعه نشست‌های فرهنگ و دانشگاه (۵)- نقد و بررسی کتاب معماری علم در ایران	وحید احمدی، علی پایا، رضا منصوری	خانه کتاب و پژوهشگاه مطالعات فرهنگی
۴۲	سه‌شنبه	۹ مهر	۱۸-۱۶	خانه کتاب و روزنامه جهان اقتصاد- نقد و بررسی دو کتاب رویاهای انقلابی و زندگی ۳/۰	میثم محمدامینی، افشین خاکباز، حامد هدائی	خانه کتاب و روزنامه جهان اقتصاد
۴۳	دوشنبه	۱۵ مهر	۱۸-۱۶	مجموعه نشست‌های فرهنگ و دانشگاه (۶)- نقد و بررسی کتاب استادان و نااستادان؛ اخلاق در دانشگاه	امیرحسین خداپرست، محدرضا کلاهی، سعید غیاثی‌ندوشن	خانه کتاب و پژوهشگاه مطالعات فرهنگی

نشست‌های نقد و بررسی کتاب سرای اهل قلم						
ردیف	روز	تاریخ	ساعت	عنوان	سخنرانان	نهاد مشارکت‌کننده
۴۴	دوشنبه	۲۲ مهر	۱۸:۳۰-۱۶:۳۰	مجموعه نشست‌های فرهنگ و دانشگاه (۷)- نقد و بررسی کتاب فلسفه دانشگاه	محمدرضا حسینی‌بهشتی، احسان شریعتی، رضا ماحوزی	خانه کتاب و پژوهشگاه مطالعات فرهنگی
۴۵	دوشنبه	۲۲ مهر	۱۸-۱۶	نقد کتاب شمایل‌نگاری صور نجومی در آثار هنر اسلامی	طاهر رضازاده، امیرمحمد گمینی، مهدی گلچین‌عارفی	خانه کتاب و پژوهشکده تاریخ علم
۴۶	دوشنبه	۲۹ مهر	۱۸-۱۶	نقد کتاب مغز مبتلا به اوتیسم	مجید ابراهیم‌پور، سعید رضایی، میرشهرام صفری	خانه کتاب و انجمن اوتیسم
۴۷	دوشنبه	۲۹ مهر	۱۸-۱۶	مجموعه نشست‌های فرهنگ و دانشگاه (۸)- نقد و بررسی کتاب ایده آموزش عالی	رضا ماحوزی، حسین مصباحیان، میثم سفیدخوش، احسان اکرادی	خانه کتاب و پژوهشگاه مطالعات فرهنگی
۴۸	چهارشنبه	۱ آبان	۱۹-۱۶	نقد و بررسی کتاب آن پنجاه و پنج نفر	سیدمحمدکاظم موسوی‌بجنوردی، خسرو تهرانی، اسماعیل شمس، علی‌اصغر قریشی، غلامرضا ظریفیان، محمد میرمحمدصادقی	خانه کتاب
۴۹	یکشنبه	۱۲ آبان	۱۸-۱۶	نقد کتاب سواد بصری در پوشاک	دکتر مریم مونسی‌سرخه، دکتر آیسا حکمت، الناز حدیدی	خانه کتاب و کارگروه مد و لباس
۵۰	دوشنبه	۱۳ آبان	۱۸:۳۰-۱۶:۳۰	مجموعه نشست فرهنگ و دانشگاه (۹)- نقد کتاب ارزیابی کیفیت در آموزش عالی	دکتر مقصود فراستخواه و دکتر محمد دادرس، دکتر عباس بازرگان (مؤلف)	خانه کتاب و پژوهشگاه مطالعات فرهنگی
۵۱	یکشنبه	۱۹ آبان	۱۸-۱۶	نقد کتاب آقای چنار با من ازدواج می کنی	رضا فکری، ابراهیم دم‌شناس، میترا معینی	خانه کتاب و انجمن ادبیات داستانی
۵۲	دوشنبه	۲۰ آبان	۱۸-۱۶	کتاب اقلیت‌های دینی در پارلمان ایران	دکتر حبیب‌الله اسماعیلی، دکتر کارن خانلری نماینده ارامنه در مجلس شورای اسلامی، دکتر قربانعلی کناررودی، منوچهر نظری	خانه کتاب، انجمن ایرانی تاریخ و سازمان اسناد
۵۳	سه‌شنبه	۲۸ آبان	۱۲-۹	رونمایی از جدیدترین آثار نشر هموطنان پیرو ادیان توحیدی		خانه کتاب و دفتر مجامع و تشکل‌های فرهنگی

نشست‌های نقد و بررسی کتاب سرای اهل قلم						
ردیف	روز	تاریخ	ساعت	عنوان	سخنرانان	نهاد مشارکت‌کننده
۵۴	دوشنبه	۴ آذر	۱۶-۱۸	مجموعه نشست‌های فرهنگ و دانشگاه (۱۱)- نقد و بررسی کتاب زنان در آموزش عالی؛ تغییر توانمندساز	دکتر مریم حسینی‌لرگانی، دکتر سمیه فریدونی، بابک طهماسبی	خانه کتاب و پژوهشگاه مطالعات فرهنگی
۵۵	چهارشنبه	۶ آذر	۱۵-۱۷	رونمایی از کتاب نقش نظر- تاریخ شفاهی کتاب		خانه کتاب
۵۶	دوشنبه	۱۱ آذر	۱۶-۱۸	مجموعه نشست‌های فرهنگ و دانشگاه (۱۱)- نقد و بررسی کتاب انقلاب علمی؛ حلقه گمشده تمدن مسلمانان در سیر تحول علم تجربی	دکتر عبدالرسول عمادی، دکتر امیرمحمد گمینی، دکتر عبدالله فرهی	خانه کتاب و دفتر مجامع و تشکل‌های فرهنگی
۵۷	سه‌شنبه	۱۲ آذر	۱۶-۱۸	نقد و بررسی کتاب رویکرد شناختی در تحلیل اقتصاد اسلامی	حجت‌الاسلام دکتر سعیدپناهی، دکتر محمدجواد توکلی، حجت‌الاسلام دکتر علی‌اصغر هادوی‌نیا	خانه کتاب و ستاد راهبری علوم شناختی
۵۸	چهارشنبه	۱۳ آذر	۱۶-۱۸	نقد و بررسی کتاب نام‌باوری	مهندس عباس عبدی، دکتر بهمن زندی، دکتر نظام بهرامی کمیل	خانه کتاب
۵۹	یکشنبه	۱۷ آذر	۱۶-۱۸	نقد و بررسی کتاب فلسفه مشاء	دکتر حمیدرضا خادمی، دکتر میثم سفیدخوش، دکتر حسین هوشنگی، دکتر مالک‌شجاعی جشوقانی	فصلنامه حکمت خانه کتاب
۶۰	دوشنبه	۱۸ آذر	۱۶-۱۸	مجموعه نشست‌های فرهنگ و دانشگاه (۱۲)- نقد و بررسی کتاب عدالت جنسیتی در آموزش عالی ایران	دکتر خدیجه کشاورز، دکتر نهال نفیسی، دکتر لیلا فلاحتی	خانه کتاب و پژوهشگاه مطالعات فرهنگی
۶۱	چهارشنبه	۲۰ آذر	۱۶-۱۸	نقد و بررسی کتاب پنبه، آب‌وهوا و شتر در ایران دوره اسلامی	دکتر محسن سراج، دکتر دل‌آرا مردوخی، دکتر شهرام مردوخی	خانه کتاب و انجمن ایرانی تاریخ
۶۲	سه‌شنبه	۱۹ آذر	۱۵-۱۷	نقد و بررسی کتاب انسان سازمانی مبتنی بر علم‌النفس فلسفی (با تاکید بر آرای حکمت‌متعالیه)	دکتر محمدعلی رمضانی فرانی، دکتر ابوالفضل گائینی	خانه کتاب و انجمن مدیریت رفتار سازمانی
۶۳	دوشنبه	۲۵ آذر	۱۶-۱۸	مجموعه نشست‌های فرهنگ و دانشگاه (۱۳)- نقد و بررسی کتاب زنان در آموزش عالی؛ تغییر توانمندساز	دکتر سیده مریم حسینی‌لرکانی، دکتر سمیه فریدونی، بابک طهماسبی	خانه کتاب و پژوهشگاه مطالعات فرهنگی

نشست‌های نقد و بررسی کتاب سرای اهل قلم						
ردیف	روز	تاریخ	ساعت	عنوان	سخنرانان	نهاد مشارکت‌کننده
۶۴	یکشنبه	۸ دی	۱۸-۱۶	نقد و بررسی کتاب خورشید گوشهٔ چهارم	احسان رضایی، افشین داورپناه، علی سعید	خانه کتاب
۶۵	سه‌شنبه	۱۷ دی	۱۷-۱۵	نقد و بررسی کتاب حاج آقا مجتهدی(ره)	دکتر محمدرضا یقینی، حمیدسبحانی‌صدر	خانه کتاب
۶۶	چهارشنبه	۱۸ دی	۱۷-۱۵	نقد و بررسی کتاب راهنمای سرگشتگان برگردان دلالة‌الحائرین	دکتر رضا اکبری، دکتر محمدجواد اسماعیلی، ناصر عباس‌پور	خانه کتاب و شورای بررسی متون و کتب علوم انسانی
۶۷	یکشنبه	۲۲ دی	۱۷-۱۵	کارگاه ویرایش متون دینی انجمن ویرایش و درست‌نویسی و پژوهشگاه تخصصی شهید صدر: بررسی زبانی و ترجمانی و نقد دو کتاب اعتقادها و انسان و عبادت	حجت‌الاسلام ملک‌زاده، نرگس خسروی، دکتر عبدالله نصری، راضیه حقیقت	خانه کتاب و انجمن ویرایش و درست‌نویسی
۶۸	دوشنبه	۲۳ دی	۱۸-۱۶	نقد و بررسی کتاب مقدمه‌ای بر روان‌شناسی شناختی کاربردی	دکتر علیرضا پیرخائفی، دکتر مهدی دوایی، دکتر حسین زارع	خانه کتاب و ستاد راهبری علوم شناختی
۶۹	دوشنبه	۲۳ دی	۱۷-۱۵	مجموعه نشست‌های فرهنگ و دانشگاه (۱۴)- نقد و بررسی کتاب فساد دانشگاهی	دکتر مجتبی امیری، دکتر حسن محدثی، دکتر محمدرضا کلاهی، داود حسینی هاشم‌زاده	خانه کتاب و پژوهشگاه مطالعات فرهنگی
۷۰	دوشنبه	۷ بهمن	۱۸-۱۶	مجموعه نشست‌های فرهنگ و دانشگاه (۱۵)- نقد و بررسی کتاب شهروندی و آموزش عالی	دکتر غلامرضا ذاکرصالحی، دکتر سیدمحمود نجاتی‌حسینی، آریامتین، ایمان بحیرایی	خانه کتاب و پژوهشگاه مطالعات فرهنگی
۷۱	دوشنبه	۷ بهمن	۱۷-۱۵	نقد و بررسی کتاب دانش هرمی موسیقی	دکتر محمدرضا آزاده‌فر، دکتر محمدعلی مرآتی، دکتر محمدسعید شریفیان	خانه کتاب و دانشگاه هنر
۷۲	سه‌شنبه	۱۵ بهمن	۱۷-۱۵	معرفی و بررسی کتاب خدای نامگ؛ شاهنامه فارسی میانه (برگزیده جایزه جهانی کتاب سال جمهوری اسلامی ایران)	یاکو همین آنتیلا، دکتر محمودجعفری‌دهقی	خانه کتاب
۷۳	دوشنبه	۲۱ بهمن	۱۷-۱۵	نقد و بررسی مجموعه تاریخ ایران پس از انقلاب اسلامی	جواد منصوری، محمد فاضلی، محمد آسیابانی، غلامرضا بهداروندیان	خانه کتاب

نشست‌های نقد و بررسی کتاب سرای اهل قلم						
ردیف	روز	تاریخ	ساعت	عنوان	سخنرانان	نهاد مشارکت‌کننده
۷۴	یکشنبه	۲۷ بهمن	۱۸-۱۶	نقد و بررسی کتاب عواطف در جامعه و فرهنگ ایرانی	دکتر ابراهیم موسی‌پور، دکتر فرح ترکمان، دکتر محمدسعید ذکایی	خانه کتاب، انجمن ایرانی تاریخ و انجمن جامعه‌شناسی
۷۵	دوشنبه	۲۸ بهمن	۱۸-۱۶	مجموعه نشست‌های فرهنگ و دانشگاه (۱۶) نقد و بررسی کتاب کاربردهای دانشگاه	دکتر خسرو باقری، دکتر رضا ماحوزی، دکتر مصطفی حدادی	خانه کتاب و پژوهشگاه مطالعات فرهنگی
۷۶	سه‌شنبه	۲۹ بهمن	۱۸-۱۶	رونمایی از مجموعه کتاب اندیشمند جوان و نویسنده شهید سیدعبدالمحمد تقوی	دکتر محسن اسماعیلی، حجت‌الاسلام محمدحسن کاویانی‌راد	خانه کتاب
۷۷	چهارشنبه	۴ اردیبهشت	۱۴-۱۵:۳۰	ارزیابی کتاب‌های مبارزه با فساد	دکتر حسن عابدی‌جعفری، حسین راغفر، لیلی حبیبی	خانه کتاب و انجمن مدیریت رفتار سازمانی
۷۸	پنجشنبه	۵ اردیبهشت	۱۱-۱۲:۳۰	آینده کتاب	محمدزره‌ساز، مهدی شقاقی، مصطفی امینی، محسن حاجی‌زین‌العابدینی	خانه کتاب و انجمن علمی کتابداری و اطلاع‌رسانی
۷۹	پنجشنبه	۵ اردیبهشت	۱۶-۱۷:۳۰	نقد ترجمه	علیرضا خان‌جان، فرزاد محمدی	خانه کتاب و کانون صنفی مترجمان
۸۰	جمعه	۶ اردیبهشت	۱۱-۱۲:۳۰	کتاب‌شناسی توصیفی آثار منتخب جشنواره‌های کتاب ایران در سال ۱۳۹۷	نیکنام حسینی‌پور، سیدسعید میرمحمدصادق	خانه کتاب
۸۱	جمعه	۶ اردیبهشت	۱۴-۱۵:۳۰	نظریه و روش در مطالعات تاریخی ایران؛ وضعیت و چشم‌انداز	زهیر صیامیان گرجی، شهرام یوسفی‌فر، جواد عبداللهی، علی کالیراد، محسن سراج	خانه کتاب و انجمن ایرانی تاریخ
۸۲	شنبه	۷ اردیبهشت	۱۱-۱۲:۳۰	بررسی وضعیت کتب و منابع انسان‌شناسی در ایران	مهرداد عربستانی، روح‌الله نصرتی، جبار رحمانی، علیرضا حسن‌زاده	خانه کتاب و انجمن انسان‌شناسی
۸۳	شنبه	۷ اردیبهشت	۱۴-۱۵:۳۰	گزارشی از کتاب‌های مدیریت رفتار سازمانی	ارشیا خدایی، قاسم انصاری‌رنانی، علی فرهی	خانه کتاب و انجمن مدیریت رفتار سازمانی

نشست‌های نقد و بررسی کتاب سرای اهل قلم						
ردیف	روز	تاریخ	ساعت	عنوان	سخنرانان	نهاد مشارکت‌کننده
۸۴	یکشنبه	۸ اردیبهشت	۱۱-۱۲:۳۰	قاچاق کتاب؛ مبارزه، قوانین و فرهنگ‌سازی	محمود آموزگار، علیرضا رییس‌دانا، عباس غمگسار، حسن قربانی، سعید میرجلالی، جواد رسولی	خانه کتاب و اتحادیه ناشران
۸۵	یکشنبه	۸ اردیبهشت	۱۴-۱۵:۳۰	آسیب‌شناسی متون ایران‌شناسی	محمودجعفری‌دهقی، محمدرضا سحاب، جان‌الله کریمی‌مطهر	خانه کتاب و انجمن ایران‌شناسی
۸۶	دوشنبه	۹ اردیبهشت	۱۳-۱۵	نقد و نظریه‌پردازی	مریم حسینی، حمیدرضا شعیری، قدرت‌الله طاهری، عیسی امن‌خانی، ابراهیم خدایار، علی‌اصغر فهیمی‌فر	خانه کتاب و انجمن نقد ادبی
۸۷	سه‌شنبه	۱۰ اردیبهشت	۱۴-۱۵:۳۰	آینده کتاب در رسانه	علیرضا بهرامی، احسان رضایی، یاسر نوروزی	خانه کتاب
۸۸	سه‌شنبه	۱۰ اردیبهشت	۱۶-۱۷:۳۰	شابک؛ گذشته، حال، آینده	محمد صدوقی، رضا حاجی‌آبادی، آزاده نظربلند، روح‌الله سلطانی	خانه کتاب
۸۹	چهارشنبه	۱۱ اردیبهشت	۱۱-۱۲:۳۰	کتاب‌سازی در حقوق شهروندی	مونس کشاورز، فریدون جعفری، جواد نوروزی	خانه کتاب و دبیرخانه حقوق شهروندی
۹۰	چهارشنبه	۱۱ اردیبهشت	۱۴-۱۵:۳۰	دیزاین کتاب فراتر از جلد	کوروش پارسانژاد، کیانوش غریب‌پور، محمد اردلانی، مرتضی واحدی	خانه کتاب و انجمن گرافیک
۹۱	چهارشنبه	۱۱ اردیبهشت	۱۶-۱۷:۳۰	نقش استارت‌آپ‌ها در تولید کتاب	ایوب دهقانکار، رسول رجایی، حمید حیدری	خانه کتاب
۹۲	پنجشنبه	۱۲ اردیبهشت	۱۰-۱۱	نمایشگاه‌های بین‌المللی کتاب، نویسندگان و مجامع بین‌الملل	مهدی بهرام‌شاهی، داود علی‌عبداللهی	خانه کتاب
۹۳	پنجشنبه	۱۲ اردیبهشت	۱۱-۱۲:۳۰	کتاب و سینما	سیدجواد میرهاشمی، سعید پوراسماعیلی، پیمان شوقی	خانه کتاب و انجمن سینمای جوان
۹۴	پنجشنبه	۱۲ اردیبهشت	۱۴-۱۵:۳۰	جایگاه حوزه تاریخ علم در بازار نشر ایران	امیرمحمد گمینی، حسن امینی	خانه کتاب
۹۵	پنجشنبه	۱۲ اردیبهشت	۱۶-۱۷:۳۰	نظام صنفی مترجمان و چالش‌های پیش‌رو	غلامرضا امامی، شیوا مقانلو، محمدرضا اربابی	خانه کتاب و کانون صنفی مترجمان

نشست‌های نقد و بررسی کتاب سرای اهل قلم						
ردیف	روز	تاریخ	ساعت	عنوان	سخنرانان	نهاد مشارکت‌کننده
۹۶	جمعه	۱۳ اردیبهشت	۱۰-۱۱:۳۰	وضعیت‌شناسی نشر کتب فلسفی در ایران	غلامرضا اعوانی، نجفقلی حبیبی، مالک شجاعی	خانه کتاب
۹۷	جمعه	۱۳ اردیبهشت	۱۲-۱۳:۳۰	وضعیت ویرایش و نشر در شهرستان‌ها؛ مشکلات و راهکارها	*	خانه کتاب و انجمن ویراستاران
۹۸	جمعه	۱۳ اردیبهشت	۱۴-۱۵:۳۰	نقش برند دیزاین در گسترش اقتصاد نشر	محمد اردلانی، شهرزاد اسفرجانی، سعید باباوند، مرتضی واحدی	خانه کتاب و انجمن گرافیک
۹۹	جمعه	۱۳ اردیبهشت	۱۶-۱۷:۳۰	نقش iot در کتابخانه‌های سبز	محسن حاجی‌زین‌العابدینی، محبوبه قربانی، محمدحسین واقف‌زاده، محمدعلی واحد	خانه کتاب و شرکت پارس آذرخش
۱۰۰	سه‌شنبه	۲۴ اردیبهشت	۲۱-۲۲	مصحف منسوب به امام علی(ع)، نسخه آستان قدس رضوی	مرتضی توکلی	خانه کتاب
۱۰۱	چهارشنبه	۲۵ اردیبهشت	۲۱-۲۲	روابط بینامتنی قرآن و نهج‌البلاغه	سمانه عزیزی، حسین افسردیر	خانه کتاب و مؤسسه نهج‌البلاغه و انجمن نهج‌البلاغه
۱۰۲	پنجشنبه	۲۶ اردیبهشت	۲۱-۲۲	معرفی مجلات مرتبط با قرآن، حدیث و مطالعات دینی	سیدمجید نبوی	خانه کتاب و مؤسسه نهج‌البلاغه و انجمن نهج‌البلاغه
۱۰۳	جمعه	۲۷ اردیبهشت	۲۱-۲۲	خاورشناسان و حدیث شیعه	علی حسن نیا	خانه کتاب و مؤسسه نهج‌البلاغه و انجمن نهج‌البلاغه
۱۰۴	شنبه	۲۸ اردیبهشت	۲۱-۲۲:۳۰	در مکتب تربیتی امام علی (ع)	حجت‌الاسلام‌والمسلمین محمدتقی رهبر	خانه کتاب ومؤسسه نهج‌البلاغه
۱۰۵	یکشنبه	۲۹ اردیبهشت	۲۱-۲۲:۳۰	اندیشه‌ورزی در نهج‌البلاغه و معارف علوی	احمدرضا آذربایجانی	خانه کتاب و مؤسسه نهج‌البلاغه و انجمن نهج‌البلاغه

نشست‌های نقد و بررسی کتاب سرای اهل قلم						
ردیف	روز	تاریخ	ساعت	عنوان	سخنرانان	نهاد مشارکت‌کننده
۱۰۶	دوشنبه	۳۰ اردیبهشت	۱۳-۱۴:۳۰	ترجمه قرآن به فارسی از روزگاران کهن تا امروز	آذرتاش آذرنوش، سیدمحمد عمادی‌حائری	خانه کتاب
۱۰۷	دوشنبه	۳۰ اردیبهشت	۲۱-۲۲	نقش کتاب در ایجاد هویت دینی کودکان (مطالعه موردی نهج‌البلاغه)	شیرین بازیاریان	خانه کتاب ومؤسسه نهج‌البلاغه و انجمن نهج‌البلاغه
۱۰۸	سه‌شنبه	۳۱ اردیبهشت	۲۱-۲۲	روش آموزش حفظ قرآن	عباس اکبری	خانه کتاب و مؤسسه نهج‌البلاغه و انجمن نهج‌البلاغه
۱۰۹	چهارشنبه	۱ خرداد	۲۱-۲۲	پژوهش‌های علمی در قرآن	میکائیل بهاری	خانه کتاب و مؤسسه نهج‌البلاغه و انجمن نهج‌البلاغه
۱۱۰	پنجشنبه	۱ خرداد	۲۱-۲۲	مدیریت خانواده مبتنی بر عهدنامه مالک‌اشتر	فرشته‌محمدعلی، مهناز آل‌علی	خانه کتاب و مؤسسه نهج‌البلاغه و انجمن نهج‌البلاغه
۱۱۱	جمعه	۳ خرداد	۲۱-۲۲	آسیب‌شناسی صنعت نشر قرآن	محمدتقی حق‌بین، مرتضی آخوندی، علیرضاسبحانی‌نسب	خانه کتاب
۱۱۲	چهارشنبه	۸ خرداد	۱۳-۱۴:۳۰	رویت‌پذیری هلال ماه شوال ۱۴۴۰	امیرمحمدگمینی، علی ابراهیمی	خانه کتاب و پژوهشکده تاریخ علم
۱۱۳	شنبه	۱۱ خرداد	۱۰-۱۱:۳۰	رمضان در فرهنگ عامه	علی بلوکباشی، محمدجعفری‌قنواتی	خانه کتاب
۱۱۴	چهارشنبه	۲۲ خرداد	۱۶-۱۸	دوگانهٔ جنگ و صلح در ادبیات فارسی	محمدهاشم اکبریانی، حمید عبداللهیان، جواد رنجبر درخشی‌لر	خانه کتاب و انجمن مطالعات صلح

نشست‌های نقد و بررسی کتاب سرای اهل قلم						
ردیف	روز	تاریخ	ساعت	عنوان	سخنرانان	نهاد مشارکت‌کننده
۱۱۵	یکشنبه	۲۶ خرداد	۱۸-۱۶	به مناسبت سالروز جهانی بدون دخانیات- دخانیات ناهنجاری اجتماعی فرهنگی	اباذر اشتری، مهرداد عربستانی، سیدکاظم ملکوتی	خانه کتاب، انجمن انسان‌شناسی و سازمان و ستاد مبارزه با مواد مخدر
۱۱۶	دوشنبه	۲۷ خرداد	۱۸-۱۶	ایران از نگاه سفرنامه‌های ایرانی	محمودجعفری‌دهقی، احمد چایچی، سیدسعید فیروزآبادی	خانه کتاب و انجمن ایرانشناسی
۱۱۷	سه‌شنبه	۴ تیر	۱۸:۳۰-۱۶:۳۰	نقد و بررسی کتاب اخلاق در سیاست	حسین دهشیار، رحمت حاجی‌مینه، ضیاءالدین صبوری، افشین خاکباز	خانه کتاب و انجمن روابط بین‌الملل
۱۱۸	چهارشنبه	۵ تیر	۱۷-۱۵	نشست هم‌اندیشی طرح‌های فصلی ۹۸		
۱۱۹	شنبه	۱۵ تیر	۱۸-۱۶	زیر چتر نقد- سومین نشست تخصصی نقد ترجمه کتاب شدن	علیرضا خان‌جان، منیژه فتح‌آباد	خانه کتاب و کانون صنفی مترجمان
۱۲۰	شنبه	۵ تیر	۱۸-۱۶	نشست دورهمی دیدار اهل قلم به مناسبت روز قلم	محسن جوادی، نیکنام حسینی‌پور و اعضای انجمن‌های صنفی	خانه کتاب
۱۲۱	دوشنبه	۱۷ تیر	۱۸-۱۶	ترجمهٔ ادبیات کودک و نوجوان؛ گذشته، حال و آینده	غلامرضا امامی	خانه کتاب و کانون صنفی مترجمان
۱۲۲	شنبه	۲۲ تیر	۱۲-۱۰	آیین تجلیل از واقفان کتاب		
۱۲۳	دوشنبه	۲۴ تیر	۱۹-۱۷	سلسله نشست مسئلهٔ فرهنگ (جلسه اول)	محمد دهقانی، علی‌اصغر مصلح، علی‌اصغر سیدآبادی	خانه کتاب و دفتر مطالعات و برنامه‌ریزی راهبردی وزارت فرهنگ و ارشاد اسلامی
۱۲۴	شنبه	۲۹ تیر	۱۸-۱۶	خانه کتاب و کانون سراسری مترجمان- زیر چتر نقد؛ چهارمین نشست تخصصی نقد کتاب ۱۹۸۴ اثر جورج ارول دو ترجمهٔ صالح حسینی و کاوه میرعباسی	سمانه فرهادی	خانه کتاب و کانون صنفی مترجمان

نشست‌های نقد و بررسی کتاب سرای اهل قلم						
ردیف	روز	تاریخ	ساعت	عنوان	سخنرانان	نهاد مشارکت‌کننده
۱۲۵	یکشنبه	۳۰ تیر	۱۸-۱۶	ایران از نگاه سفرنامه‌های فرانسوی قرن نوزدهم	محمود جعفری‌دهقی، ایلمیرا دادور، بهمن نامور مطلق، سهراب فتوحی	خانه کتاب و انجمن ایران‌شناسی
۱۲۶	چهارشنبه	۱۶ مرداد	۲۰-۱۷	نخستین‌هم‌اندیشی ویراستارانه؛ ویرایش داستان؛ ادبیات داستانی و رمان	ویراستاران و ویرایش‌پژوهان، داستان‌نویسان، منتقدان و ناشران	خانه کتاب، انجمن ویرایش و درست‌نویسی و انجمن ویراستاران
۱۲۷	چهارشنبه	۲۳ مرداد	۱۸-۱۶	سلسله نشست‌های صلح و ادبیات؛ صلح و ادبیات داستانی	الهام فلاح، مجید قیصری، جوادرنجبردرخشی‌لر	خانه کتاب و انجمن مطالعات صلح
۱۲۸	شنبه	۲۶ مرداد	۱۸-۱۶	نقد ترجمه رمان گتسبی بزرگ (ترجمه کریم امامی و رضا رضایی بررسی می‌شود)	نیلوفر رحمانیان، علیرضا خان‌جان	خانه کتاب و کانون سراسری مترجمان
۱۲۹	دوشنبه	۲۸ مرداد	۱۸-۱۶	نقش غدیر و ولایت در صیانت از کیان انقلاب اسلامی (با تکیه بر نهج‌البلاغه و خطبه غدیر)	سیدعطاالله افتخاری، سیمین ولوی	خانه کتاب
۱۳۰	دوشنبه	۴ شهریور	۱۹-۱۷	سلسله نشست مسئله فرهنگ (جلسه دوم)	مصطفی مهرآیین، محمدباقر خرمشاد	خانه کتاب و دفتر مطالعات و برنامه‌ریزی
۱۳۱	شنبه	۹ شهریور	۱۸-۱۶	زیر چتر نقد؛ پنجمین نقد ترجمهٔ کتاب چهره مرد هنرمند (ترجمه پرویز داریوش و منوچهر بدیعی نقد می‌شود)	امیرداوود حیدرپور	خانه کتاب و کانون سراسری مترجمان
۱۳۲	سه‌شنبه	۲۵ شهریور	۱۹-۱۷	سلسله نشست مسئله فرهنگ (جلسه سوم)	سیدمحمدبهشتی، نعمت‌الله فاضلی	خانه کتاب و دفتر مطالعات و برنامه‌ریزی
۱۳۴	چهارشنبه	۲۷ شهریور	۱۸-۱۶	جنگ و صلح در ادبیات تعزیه	لاله تقیان، داوود فتحعلی‌بیگی، جواد رنجبردرخشیلر	خانه کتاب و انجمن مطالعات صلح
۱۳۵	شنبه	۶ مهر	۱۸-۱۶	زیر چتر نقد؛ پیش از ناشتایی و سه نمایشنامه دیگر (در این تشست دو ترجمه یدالله آقاعباسی و صادق چوبک بررسی می‌شود.)	سمانه فرهادی	خانه کتاب و کانون سراسری مترجمان

نشست‌های نقد و بررسی کتاب سرای اهل قلم						
ردیف	روز	تاریخ	ساعت	عنوان	سخنرانان	نهاد مشارکت‌کننده
۱۳۶	یکشنبه	۷ مهر	۱۸-۱۶	به مناسبت هفته دفاع مقدس- انسان‌شناسی در ادبیات دفاع مقدس	مریم شادی، کامران شرفشاهی	خانه کتاب
۱۳۷	چهارشنبه	۱۰ مهر	۲۰-۱۷	ویرایش شعر کودک و نوجوان	شهرام رجب‌زاده	خانه کتاب و انجمن ویرایش و درست‌نویسی
۱۳۸	شنبه	۱۳ مهر	۱۸-۱۶	نشست تخصصی نقد ترجمه کتاب نمایشنامه خانه برناردا البا	علیرضا خان‌جان	خانه کتاب و کانون سراسری مترجمان
۱۳۹	یکشنبه	۱۴ مهر	۱۶	به مناسبت روز سلمان فارسی- زلال چون مهتاب سلمان ما	تجلیل از فرهیختگانی که شخصیت والای سلمان فارسی را شرح کردند	خانه کتاب
۱۴۰	دوشنبه	۱۵ مهر	۱۹-۱۷	مسئله فرهنگ (جلسه چهارم)	حسن عشایری، ناصر تکمیل‌همایون	خانه کتاب و دفتر مطالعات و برنامه‌ریزی
۱۴۱	سه‌شنبه	۱۶ مهر	۱۳-۱۱	به مناسبت روز جهانی کودک- افسانه به مثابه ادبیات کودک	شهرام اقبال‌زاده، علیرضا حسن‌زاده، افشین نادری	خانه کتاب و پژوهشکده مردم‌شناسی
۱۴۲	شنبه	۲۰ مهر	۱۸-۱۶	زیر چتر نقد؛ نقد ترجمه کتاب الوقائع الغریبه لاختفاء سعید ابی النحس المتشائل	نرگس قندیل‌زاده	خانه کتاب و کانون سراسری مترجمان
۱۴۳	شنبه	۱۱ آبان	۱۸-۱۶	زیرچتر نقد، شش شخصیت در جستجوی نویسنده- اثر لوئیجی پیراندلو- در این نشست سه ترجمه از این اثر با قلم رضا قیصریه، بهمن فرزانه و پری صابری نقد و بررسی می‌شود.	آنتونیا شرکا	خانه کتاب و کانون سراسری انجمن‌های صنفی مترجمان
۱۴۴	دوشنبه	۱۳ آبان	۱۹-۱۷	مسئله فرهنگ، جلسه پنجم	دکتر مهدی محسنیان‌راد (استاد تمام دانشکده فرهنگ و ارتباطات دانشگاه امام صادق)، دکتر بیژن عبدالکریمی (دانشیار گروه فلسفه دانشگاه آزاد اسلامی)	خانه کتاب و دفتر مطالعات و برنامه‌ریزی
۱۴۵	شنبه	۱۸ آبان	۱۸-۱۶	زیر چتر نقد؛ نقد ترجمه کتاب سالومه، اثر اسکار وایلد، ترجمه عبدالله کوثری	عباس مهرپویا	خانه کتاب و کانون سراسری مترجمان

نشست‌های نقد و بررسی کتاب سرای اهل قلم						
ردیف	روز	تاریخ	ساعت	عنوان	سخنرانان	نهاد مشارکت‌کننده
۱۴۶	سه‌شنبه	۲۱ آبان	۱۸-۱۶	جنگ و صلح در رمان دایی جان ناپلئون	علی‌اکبر امینی، نسرین مرادی جواد رنجبر درخشی‌لر	خانه کتاب و انجمن مطالعات صلح -
۱۴۷	چهارشنبه	۲۲ آبان	۱۸-۱۶	به‌مناسبت روز ترویج علم- نشست سواد تاریخی و تاریخ برای مردم	زهیر صیامیان گرجی، سیدسعید میرمحمدصادق	خانه کتاب و انجمن ایرانی تاریخ
۱۴۸	چهارشنبه	۲۲ آبان	۱۷-۱۵	سلسله نشست نیم‌فاصله- درباره‌ی عشق (جلسه اول)	امیر صائمی	خانه کتاب و دبیرخانه نیم‌فاصله
۱۴۹	یکشنبه	۲۶ آبان	۱۲-۱۰	هم‌اندیشی گسترش ترجمه و نشر آثار ایرانی اسلامی در جهان و معرفی طرح حمایتی تاپ	*	خانه کتاب و سازمان تبلیغات اسلامی
۱۵۰	دوشنبه	۲۷ آبان	۱۴-۱۲	آینده کتاب در حوزه محتوا	عبدالامیر نبوی، رضا ماحوزی	خانه کتاب و پژوهشگاه مطالعات فرهنگی
۱۵۱	دوشنبه	۲۷ آبان	۱۸-۱۶	نشست در مکتب تجربه؛ ویرایش در گستره‌ی نشر	جواد رسولی، علیرضا رئیس‌دانایی، محمدقاسم لیماصالح‌رامسری، محمدرضا ناجیان‌اصل	خانه کتاب و انجمن ویراستاران
۱۵۲	چهارشنبه	۲۹ آبان	۱۲-۹	کارگاه آموزشی و نمایشگاه آثار حمایت شده از طریق دبیرخانه طرح گرنت	*	خانه کتاب و دفتر مجامع و تشکل‌های فرهنگی
۱۵۳	چهارشنبه	۶ آذر	۱۷-۱۵	سلسله برنامه‌های نیم‌فاصله- رابطه میان خردورزی و عقلانیت	ساجد طیبی	خانه کتاب و دبیرخانه نیم‌فاصله
۱۵۴	دوشنبه	۱۱ آذر	۱۷-۱۵	سلسله نشست مسئله فرهنگ- جلسه ششم	دکتر تقی آزادارمکی، دکتر محمد صنعتی	خانه کتاب و دفتر مطالعات و برنامه‌ریزی
۱۵۵	چهارشنبه	۱۳ آذر	۱۷-۱۵	سلسله برنامه نیم‌فاصله- درباره شی‌وارگی	آرش اباذری	خانه کتاب و دبیرخانه نیم‌فاصله

نشست‌های نقد و بررسی کتاب سرای اهل قلم						
ردیف	روز	تاریخ	ساعت	عنوان	سخنرانان	نهاد مشارکت‌کننده
۱۵۶	چهارشنبه	۲۰ آذر	۱۷-۱۵	سلسله برنامه نیم‌فاصله- درباره تفکر انتقادی	مصطفی مهاجر	خانه کتاب و دبیرخانه نیم‌فاصله
۱۵۷	چهارشنبه	۲۷ آذر	۱۸-۱۶	تاریخ نقد ادبی: عصر پهلوی از سال ۱۲۹۵ تا ۱۳۲۰ هجری شمسی	دکتر عیسی امن‌خانی	خانه کتاب و انجمن نقد ادبی
۱۵۸	شنبه	۳۰ آذر	۱۸-۱۶	زیرچتر نقد؛ نشست تخصصی نقد ترجمه کتاب کوری اثر ژوزه ساراماگو در این نشست دو ترجمه با قلم اسدالله امرایی و مهدی غبرایی نقد و بررسی می‌شود.	دکتر محمدباقر برقعی مدرس	خانه کتاب و کانون سراسری مترجمان
۱۵۹	چهارشنبه	۴ دی	۱۷-۱۵	سلسله نشست نیم‌فاصله- درباره‌ی اقتصاد فقیر و مبارزه با فقر	مهدی فیضی	خانه کتاب و دبیرخانه نیم‌فاصله
۱۶۰	چهارشنبه	۴ دی	۱۸-۱۶	سلسله نشست‌های جامعه و تاریخ (۲)- جامع، تاریخ و موزه	دکتر حبیب‌الله اسماعیلی، دکتر صفورا برومند، رضا دبیری‌نژاد، بهرنگ ذوالفقاری	خانه کتاب و انجمن ایرانی تاریخ
۱۶۱	دوشنبه	۹ دی	۱۷-۱۵	سلسله نشست مسئله فرهنگ- جلسه هفتم	دکتر رضا داوری اردکانی، دکتر سیدمصطفی محقق‌داماد	خانه کتاب و دفتر مطالعات و برنامه‌ریزی
۱۶۲	چهارشنبه	۱۱ دی	۱۷-۱۵	سلسله نشست نیم‌فاصله- درباره‌ی رویکرد تحلیلی به فلسفه‌ی اسلامی	محمود مروارید	خانه کتاب و دبیرخانه نیم‌فاصله
۱۶۳	شنبه	۱۴ دی	۱۸-۱۶	زیرچتر نقد؛ نشست تخصصی نقد ترجمه کتاب داستان دوشهر- اثر چارلز دیکنز	علی‌اکبر پرموزه	خانه کتاب و کانون سراسری مترجمان
۱۶۴	شنبه	۲۱ دی	۱۷-۱۵	ارزیابی پژوهش‌های مکتوب، در حوزه جبهۀ مقاومت به مناسبت شهادت سردار سپهبد حاج قاسم سلیمانی	دکتر سیدرضا صدرالحسینی، دکتر قادر آشنا	خانه کتاب

نشست‌های نقد و بررسی کتاب سرای اهل قلم						
ردیف	روز	تاریخ	ساعت	عنوان	سخنرانان	نهاد مشارکت‌کننده
۱۶۵	شنبه	۲۸ دی	۱۸-۱۶	زیرچتر نقد؛ نشست تخصصی نقد ترجمه اشعار سهراب سپهری به زبان فرانسه با قلم داریوش شایگان و با نگاهی به بنیان‌های ادراکی ترجمه: ابعاد پدیدارشناختی و سیالیت معنا	دکتر حمیدرضا شعیری	خانه کتاب و کانون سراسری مترجمان
۱۶۶	دوشنبه	۲ دی	۱۸:۳۰-۱۶	بررسی مبانی پیشگیری از اعتیاد در ادبیات کودک و نوجوان مبتنی بر استانداردهایبین‌المللی و با تکیه بر فرهنگ بومی	رویا نوری	خانه کتاب و ستاد پیشگیری از دخانیات
۱۶۷	دوشنبه	۳۰ دی	۱۸-۱۶	صلح و ترویج زبان فارسی	اصغر دادبه، فرح زاهدی، جوادرنجبردرخشی‌لر	خانه کتاب و انجمن مطالعات صلح
۱۶۸	چهارشنبه	۲ بهمن	۱۷-۱۵	همایش صدای سکوت؛ دومین جشنواره سراسری داستان‌نویسی ویژه کم/ ناشنوایان		خانه کتاب
۱۶۹	یکشنبه	۱۳ بهمن	۱۸-۱۵	سیاست‌ها و مبانی تخصصی پیشگیری از اعتیاد در حوزه کتاب	دکتر هومان نارنجی‌ها	خانه کتاب و ستاد پیشگیری از دخانیات
۱۷۰	دوشنبه	۱۴ بهمن	۱۷-۱۵	سلسله نشست مسئله فرهنگ - جلسه هشتم	استاد مصطفی ملکیان، دکتر حسن محدثی	خانه کتاب و دفتر مطالعات و برنامه‌ریزی
۱۷۱	سه‌شنبه	۱۵ بهمن	۱۲-۱۰	چشم‌انداز تاریخی روابط ایران و روسیه (برگزیده بخش جهانی کتاب سال جمهوری اسلامی)	دکتر دنیس ولکوف	خانه کتاب و دانشکده ادبیات دانشگاه علامه طباطبایی
۱۷۲	سه‌شنبه	۱۵ بهمن	۱۶	نگاهی به تغییر اهداف و رویکردها در ایران‌شناسی؛ از روسیه تزاری به شوروی	دنیس ولکوف، دکتر گودرز رشتیانی	خانه کتاب و دانشکده ادبیات و علوم انسانی دانشگاه تهران
۱۷۳	یکشنبه	۲۰ بهمن	۱۸-۱۶	نشست تخصصی تاریخ نقد ادبی - چپ و نقد ادبی معاصر ایران	دکتر عیسی امن‌خانی	خانه کتاب و انجمن نقد ادبی

نشست‌های نقد و بررسی کتاب سرای اهل قلم						
ردیف	روز	تاریخ	ساعت	عنوان	سخنرانان	نهاد مشارکت‌کننده
۱۷۴	شنبه	۲۶ بهمن	۱۷-۱۵	نوع ادبی و رده‌بندی سنی در معیارهای بین‌المللی برای نوشتن و نشر و فروش کتاب	عاطفه بهسام، فاطمه ابوترابی	خانه کتاب و انجمن ویرایش و درست‌نویسی
۱۷۵	چهارشنبه	۳۰ بهمن	۱۸-۱۵	لزوم پیشگیری از اعتیاد و راهکارهای آن در حوزه کتاب	دکتر هومان نارنجی‌ها	خانه کتاب و ستاد پیشگیری از دخانیات

جدول ۵۴-۶: مقایسه تعداد نشست‌های سرای اهل قلم

سال	۱۳۹۷	۱۳۹۸
تعداد نشست	۱۶۵	۱۷۴

جدول ۵۵-۶: تعداد کارگاه‌های برگزار شده - سال ۱۳۹۸

ردیف	تاریخ	عنوان برنامه	مشارکت کننده
۱	۲۳مهر	کارگاه تخصصی ویراستاری	اداره کل استان قزوین
۲	۳۰آبان	سمینار حمایت قانون ایران از مؤلفان	اداره کل استان قم و مؤسسه فکر نو
۳	اول اردیبهشت	کارگاه تخصصی ویراستاری / دو روز	استان قزوین
۴	۱۷تیر	کارگاه تخصصی صفحه‌آرایی / دو روز	استان یزد
۵	۷شهریور	کارگاه تخصصی ویراستاری /دو روز	استان یزد
۶	۵خرداد	کارگاه تخصصی منتقد ترجمه	انجمن صنفی مترجمان
۷	۱۶تیر	کارگاه تخصصی منتقد ترجمه	انجمن صنفی مترجمان
۸	۱۱مهر	کارگاه یک‌روزه تخصصی منتقد ترجمه	انجمن صنفی مترجمان

عصر کتاب‌ها

جدول ۵۶-۶: برنامه‌های عصر کتاب

ردیف	روز	تاریخ	ساعت	عنوان	استان
۱	چهارشنبه	۲۲ خرداد	۲۰:۳۰	سومین عصر کتاب استانی - گرامیداشت استاد حسین مسرت	یزد
۲	یکشنبه	۲۷ مرداد	۱۸-۱۶	نوزدهمین برنامه عصر کتاب؛ گرامیداشت مرحوم محمد زهرایی (مدیر نشر کارنامه)	تهران
۳	سه‌شنبه	۵ شهریور	۲۰-۱۸	چهارمین عصرکتاب استانی - بزرگداشت بهروز عزبدفتری، خلیل سلطان‌القرایی، حسین دوستی	تبریز
۴	شنبه	۲۵ آبان	۱۷-۱۵	بیست‌ویکمین برنامه عصر کتاب، گرامیداشت آقای قاسمعلی فراست	تهران
۵	یکشنبه	۲۶ آبان	۱۷-۱۵	چراغدران فرهنگ؛ یادمان مرحوم محسن رضایی	تهران
۶	چهارشنبه	۱۳ آذر	۱۹:۳۰-۱۷:۳۰	پنجمین عصرکتاب استانی - بزرگداشت بیوک جامعی و محمدرضا بایرامی	اردبیل
۷	سه‌شنبه	۱۶ آذر	۱۷-۱۵	بیست‌ودومین برنامه عصر کتاب، مجدالدین کیوانی	تهران
۸	چهارشنبه	۱۲ بهمن	۱۸-۱۶	ششمین عصر کتاب استانی - بزرگداشت استاد محمدرضا آل‌ابراهیم، دکتر سیدمحمدمهدی جعفری، دکتر اکبر نحوی - استان فارس	شیراز
۹	دوشنبه	۲۸ بهمن	۱۷-۱۵	بیست‌وسومین برنامه عصرکتاب - گرامیداشت آقای دکتر اسماعیل امینی	تهران

مؤسسه خانه کتاب هم‌چنین بناداشت در سلسله برنامه‌های عصر کتاب از سال‌ها تلاش و مجاهدت فرهنگی استاد غلامرضا امامی در اسفندماه ۱۳۹۸ تجلیل کند، اما به دلیل شیوع ویروس کرونا در کشور و لغو برنامه‌های فرهنگی برگزاری این برنامه به تعویق افتاد.

هم‌اندیشی نویسندگان و ناشران حوزه نماز و مهدویت

نشست هم‌اندیشی نویسندگان و ناشران حوزه نماز و مهدویت (۱۱ تیرماه) با حضور حجت‌الاسلام‌والمسلمین محسن قرائتی، رئیس ستاد اقامه نماز؛ نیکنام حسینی‌پور، مدیرعامل مؤسسه خانه کتاب؛ محمود مظفر، قائم مقام ستاد اقامه نماز؛ مرتضی آخوندی، مدیر انتشارات دارالکتب اسلامیه؛ نادر قدیانی، مدیر انتشارات قدیانی؛ محمدجعفر کمالی‌آشتیانی، مدیر انتشارات کمال اندیشه؛ عبدالعظیم فریدونی، مدیر انتشارات محراب قلم؛ سیدغلامرضا حسینی، مدیر سازمان انتشارات پژوهشکده فرهنگ و اندیشه اسلامی؛ محمدرضا کمال‌آشتیانی، مدیر انتشارات یاس بهشت؛ علی‌اکبر تورانیان، مدیر انتشارات شهرآب؛ محمدعلی رضوی، از انتشارات به‌نشر؛ علی‌اکبر شیرکوند، معاون مرکز فناوری اطلاعات و رسانه‌های دیجیتال و جمعی از ناشران و نویسندگان در سرای کتاب مؤسسه خانه کتاب برگزار شد.

همایش «سلمان ما؛ زلال، چون مهتاب»

همایش «سلمان ما؛ زلال، چون مهتاب» به مناسبت روز سلمان فارسی (۱۴ مهر) با همکاری نشر «پرتو فرهنگ» با حضور نیکنام حسینی‌پور، (مدیرعامل مؤسسه خانه کتاب)، رضا کاشانی (مدیر نشر «پرتو فرهنگ»)، حجت‌الاسلام‌والمسلمین جواد محدثی (نویسنده)، عباس ملکی (نویسنده)، ناهید طیبی (نویسنده)، نصرالله قادری (نویسنده)، عبدالکریم پاک‌نیا (نویسنده)، حسین دوستی (نویسنده)، محمدرضا ترکی (شاعر، پژوهشگر و نویسنده) و جمعی دیگر از نویسندگانی که دربارهٔ سلمان فارسی کتاب تألیف کرده‌اند، در مؤسسه خانه کتاب برگزار شد. در این مراسم از نویسندگان در عرصه سلمان‌شناسی و سلمان‌پژوهی تقدیر شد.

نشست «نقش نظر» و رونمایی از دومین جلد کتاب تاریخ شفاهی کتاب

نشست «نقش نظر» و رونمایی از دومین جلد کتاب تاریخ شفاهی کتاب که بنا بود ۲۹ آبان، در ایام بیست‌وهفتمین دورهٔ هفتهٔ کتاب برگزار شود، به‌دلیل ناآرامی‌های اجتماعی و محدودیت‌های تردد و ممنوعیت برگزاری آیین‌ها و قطع شدن اینترنت و قطع ارتباط شبکه‌های اجتماعی که دعوت‌ها و هماهنگی‌ها را مختل کرده بود، با تأخیر، در تاریخ ٦ آذر در سرای کتاب برگزار شد. در این مراسم افراد زیر حضور داشتند: احمد مسجدجامعی، نیکنام حسینی‌پور، سیدفرید قاسمی (نویسنده و پژوهشگر تاریخ کتاب و مطبوعات)، محمود آموزگار، حجت‌الاسلام‌والمسلمین سیدمحمود دعایی (سرپرست مؤسسه اطلاعات)، کاوه بیات (پژوهشگر و نویسنده)، نصرالله حدادی (پژوهشگر و

نویسندهٔ مجموعهٔ دوجلدی تاریخ شفاهی کتاب) و جمعی از ناشران و فعالان حوزهٔ نشر. کتاب مذکور گفت‌وگو با ناشران و کتابفروشان زیر را شامل می‌شود: احمد افجه‌ای (کتابفروشی سیروس)، علیرضا گنج دانش (انتشارات گنج دانش)، سیدرضا یکرنگیان (انتشارات خجسته)، بیت‌الله رادخواه (انتشارات تهران-تبریز)، جمشید اسماعیلیان (انتشارات پرتو / اسماعیلیان)، ابوالقاسم اشرف‌الکتابی (انتشارات اشرفی)، بیوک چیت‌چیان (انتشارات مرتضوی)، سیدجلال کتابچی (خاندان کتابچی) (انتشارات اسلامیه)، سیدمجتبی کتابچی (خاندان کتابچی) (انتشارات علمیه اسلامیه)، مرتضی آخوندی (انتشارات دارالکتب اسلامیه)، مهدیه مستغنی (خاندان زهرایی) (انتشارات کارنامه)، محمدرضا ناجیان‌اصل (انتشارات رسا)، محمدرضا جعفری (انتشارات نشر نو، فرهنگ نشر نو و امیرکبیر)، محمد نیکدست (انتشارات پیام)، سعید اقبال کتابچی (انتشارات اقبال)، داوود موسایی (انتشارات فرهنگ معاصر)، مهراد کاظم‌زاده (انتشارات مازیار)، علی زوار (انتشارات زوار)، غلامرضا امامی (انتشارات موج و پندار) و بهروز عطایی (انتشارات عطایی). در این کتاب هم‌چنین مطلبی با عنوان یادی از ناصر مشفق از انتشارات صفی‌علی شاه نیز درج شده است. جلد اول این کتاب نیز پیش از این توسط مؤسسه خانه کتاب منتشر شده است.

اولین همایش ملّی «ادبیات کودک و نوجوان: فرصت‌ها و چالش‌های ادبیات داستانی کودک و نوجوان»

این همایش قرار بود ۲۷ آبان‌ماه، در یکی از روزهای هفته کتاب که به نام «کودک، کتاب، آینده» نام‌گذاری شده بود، برگزار شود اما به دلیل تعطیلی نابهنگام دانشگاه‌ها و قطع شدن اینترنت شبکه‌های اجتماعی و اطلاع‌رسانی به دنبال ناآرامی‌های اجتماعی، دچار تعویق شد و در تاریخ ٤ آذرماه برگزار شد. از جمله شخصیت‌هایی که در این همایش حضور داشتند و سخنرانی کردند عبارت بودند از: نیکنام حسینی‌پور (مدیرعامل خانه کتاب و دبیر هفته کتاب)، محمدعلی اکبری (رئیس دانشکده ادبیات و علوم انسانی)، علی‌اصغر سیدآبادی، نوش‌آفرین انصاری (دبیر شورای کودک)، مریم جلالی (دبیر علمی جشنواره)، محسن حاجی‌زین‌العابدینی (مؤسس کتابخانه کودک و نوجوان در دانشگاه شهید بهشتی و رئیس اداره کتابخانه‌های دانشگاه شهید بهشتی)، قدمعلی سرامی (استاد دانشگاه امام خمینی (ره))، حمیدرضا شاه‌آبادی (مدیر انتشارات مدرسه)، مصطفی رحماندوست، فاضل نظری، سیدعلی کاشفی‌خوانساری، یحیی قائدی، هوشنگ مرادی کرمانی. این همایش توسط گرون ادبیات دانشگاه شهید بهشتی تهران با مشارکت خانه کتاب و بنیاد شعر و ادبیات داستانی و در محل دانشکده ادبیات و علوم انسانی دانشگاه شهید بهشتی و تالار مولوی آن برگزار شد. در این همایش از میان ۸٦ مقالهٔ رسیده، تعداد ٤٦ مقاله پذیرفته شد که بیشترین مقالات رسیده از دانشگاه‌های سمنان، تهران، تبریز، شیراز، یزد و اصفهان بود. در حاشیهٔ همایش هم‌چنین

آیین اختتامیهٔ ششمین جشنوارهٔ نویسندگی خلاق برگزار شد که طی آن ۲۷۰ اثر دریافت و بعد از بررسی آثار به لحاظ تعداد، دانشگاه‌های دولتی با ۱۴۵ اثر رتبه نخست را داشتند. دانشگاه آزاد ۴۰ اثر، پیام نور ۳۰ اثر، علمی کاربردی ۲۵ اثر و غیرانتفاعی ۳۰ اثر ارسال کردند. رشته‌های علوم انسانی با ارسال ۱۰۸، دانشجویان دوره کارشناسی با ۱۵۸ اثر پررنگ‌تر و دانشجوبان دکترای حرفه‌ای با دو اثر کمرنگ‌تر از سایر دانشجویان بودند. از نظر جنسیت ۱۹۰ اثر از زنان و ۸۰ اثر از مردان ارسال شده بود.

تقدیر از واقفان کتاب خطی، نفایس و آثار فرهنگی

آئین «تقدیر از واقفان کتاب خطی، نفایس و آثار فرهنگی» ۲۲ تیرماه با همکاری کتابخانه آستان قدس رضوی و مؤسسه خانه کتاب با حضور حجت‌الاسلام‌والمسلمین سیدجلال حسینی رئیس سازمان کتابخانه‌ها، موزه‌ها و مرکز اسناد آستان قدس رضوی؛ نیکنام حسینی‌پور مدیرعامل مؤسسه خانه کتاب؛ حجت‌الاسلام سیدمحمدتقی حکیم، واقف کتاب؛ رسول جعفریان رئیس کتابخانه مرکزی و مرکز اسناد دانشگاه تهران و غلامرضا پرنده، رئیس موقوفات آستان قدس رضوی در سرای کتاب مؤسسه خانه کتاب برگزار شد. در این آئین از ۴۰ تن واقف کتاب تقدیر شد.

پویش «تندرست باش‌ای ایران» با مشارکت بزرگان فرهنگ و هنر

پویش #تندرست_باش_ای_ایران به همت خانه کتاب با هدف تقویت روحیه مردم ایران و مشارکت بزرگان فرهنگ و هنر در جریان مبارزه با ویروس کرونا تشکیل شد.

مؤسسه خانه کتاب از اهالی فرهنگ و هنر دعوت کرد تا با شرکت در پویش #تندرست_باش_ای_ایران پیام‌های صوتی خود را با مردم ایران به اشتراک بگذارند. این پیام‌ها همراه با تصویر چهره‌های سرشناس حوزه کتاب و نشر، در فضای مجازی منتشر شد.

در این پویش چهره‌هایی مانند سعید تشکری (نویسنده)، محمدجعفر یاحقی (نویسند و پژوهشگر)، قاسم رفیعا (شاعر)، ابوالقاسم غلامی‌مایانی‌راد (شاعر و پژوهشگر) و احمد آرام (نویسنده)، حسن بلخاری (پژوهشگر و رئیس انجمن آثار و مفاخر)، نیکنام حسینی‌پور (مدیرعامل مؤسسه خانه کتاب)، محبوبه نجف‌خانی، افسانه شعبان‌نژاد و مصطفی رحمان‌دوست و نوید فرخی از مترجمان، نویسندگان و شاعران حوزه کودک و نوجوان و موسی بیدج، تهمینه حدادی، غلامرضا امامی، هاشم اکبریانی و رضا کاظمی، منصوره اتحادیه، علی بلوکباشی و... مشارکت داشتند.

هم‌چنین، برگزیدگان دومین دوره مسابقه کتاب‌خوانی پوپک دانا با شعار «با کتاب کرونا را شکست می‌دهیم» نیز در این پویش مشارکت داشتند و فایل تصویری آن‌ها به همراه معرفی کتاب، در فضای مجازی منتشر شد.

فصل چهارم: کتاب‌ها و نشریات

کتاب‌های منتشره خانه کتاب

مؤسسه خانه کتاب در راستای رسالت اصلی خود یعنی اطلاع‌رسانی و توسعهٔ فضای نقد کتاب و براساس بندهای «هـ»، «ط» و «ی» ماده ۵ اساسنامه و نیز توسعه و تقویت فضای علمی و پژوهشی حوزه کتاب، اطلاع‌رسانی و نقد کتاب اقدام به چاپ کتاب و نشریه‌های مختلف می‌کند. به‌منظور ارتقای سطح علمی و تخصصی کتاب‌هایی که در دستور انتشار قرار می‌گیرد، «شورای کتاب خانه کتاب» در سال ۱۳۹۸ تشکیل شد که وظیفهٔ تدوین رویکردهای انتخاب کتاب برای انتشار را برعهده دارد. این شورا در سال ۱۳۹۸ پنج جلسه تشکیل داده است. رویکرد خانه کتاب در انتشار کتاب و نشریات، تمرکز بر حوزهٔ «کتاب»، اطلاع‌رسانی و نقد و بررسی کتاب و پژوهش‌های اصیل و علمی در حوزه کتاب و کتاب‌شناسی و موضوعات مرتبط است.

جدول ۵۷-۶: مشخصات کتاب‌های انتشار یافته در مؤسسه خانه کتاب - سال ۱۳۹۸

ردیف	عنوان	پدیدآورنده	تعداد صفحات	شمارگان	قیمت / تومان
۱	مشاهیر وقف کتاب در ایران: سید محمد مشکوه	سید صادق سجادی	۴۸	۱,۰۰۰	۱۰,۰۰۰
۲	مشاهیر وقف کتاب در ایران: سیداحمد اخوان دستمالچی	حسین مسرت	۴۸	۱,۰۰۰	۱۰,۰۰۰
۳	مشاهیر کتاب‌شناسی معاصر ایران: احمد منزوی	علی صادق‌زاده	۴۸	۱,۰۰۰	۱۰,۰۰۰
۴	ویرایش کتاب: تاریخ شفاهی نشر معاصر ایران دفتر اول	محمدهاشم اکبریانی	۲۴۰	۵۰۰	۴۵,۰۰۰
۵	کتاب‌شناسی توصیفی آثار منتخب جشنواره‌های کتاب ایران ۹۷	علی علی‌محمدی و...	۳۶۸	۵۰۰	۵۰,۰۰۰
۶	مشاهیر کتاب‌آرایی در ایران: میرزا ابوتراب غفّاری کاشانی	مریم پورثانی	۶۴	۵۰۰	۲۵,۰۰۰
۷	فعالیت‌های خانه کتاب در سال۱۳۹۷	روابط عمومی	۱۷۰	۵۰	---
۸	چکیده مقالات همایش ملی آموزش	نیلوفر ناصری	۱۹۸	۵۰۰	----
۹	یادگار قلم (کارنامه پژوهشی حسین مسرت)	پیام شمس‌الدینی	۳۵۶	۵۰۰	۶۰,۰۰۰
۱۰	کتاب ناشر کمالگرا (مرحوم زهرایی)	نصراله حدادی	۱۱۶	۵۰۰	--
۱۱	مطبوعات، طنز و کاریکاتور	مهران آشوری	۷۸۴	۵۰۰	۱۴۰,۰۰۰
۱۲	مشاهیر کتاب‌شناسی در ایران: محمدحسن نوری‌نیا	علی صادق‌زاده	۴۸	۱,۰۰۰	۱۰,۰۰۰
۱۳	مشاهیر کتاب‌شناسی در ایران: علی شکویی	علی صادق‌زاده	۴۸	۱,۰۰۰	۱۰,۰۰۰
۱۴	دانشسرا (سرای اهل قلم در سال ۹۷)	مؤسسه خانه کتاب	۲۷۴	۵۰۰	۶۰,۰۰۰
۱۵	کتاب و فرهنگ؛ ده گفت‌وگو با شخصیت‌های فرهنگی	مرتضی هاشمی‌پور	۱۴۴	۵۰۰	۲۵,۰۰۰
۱۶	مشاهیر کتابشناسی در ایران: علینقی بهروزی	علی صادق‌زاده	۴۸	۱,۰۰۰	۱۰,۰۰۰

ادامه جدول ۵۷-۶: مشخصات کتاب‌های انتشار یافته در مؤسسه خانه کتاب - سال ۱۳۹۸

ردیف	عنوان	پدیدآورنده	تعداد صفحات	شمارگان	قیمت / تومان
۱۷	مشاهیر وقف کتاب در ایران: میرزا محمد کاظمینی	حسین مسرت	۴۸	۱,۰۰۰	۱۰,۰۰۰
۱۸	گزارش سی‌ودومین نمایشگاه بین‌المللی کتاب تهران	مؤسسه خانه کتاب	۷۲	۵۰۰	--
۱۹	کتاب‌شناسی آثار منتخب جشنواره‌های ایران به لاتین	مؤسسه خانه کتاب	۵۴	۵۰۰	۱۵,۰۰۰
۲۰	پخش کتاب: تاریخ شفاهی نشر معاصر ایران دفتر دوم	محمدهاشم اکبریانی	۳۲۸	۵۰۰	۴۵,۰۰۰
۲۱	کتاب‌فروشی: تاریخ شفاهی نشر معاصر ایران دفتر سوم	محمدهاشم اکبریانی	۳۴۴	۵۰۰	۵۰,۰۰۰
۲۱	تاریخ شفاهی کتاب دفتر دوم	نصراله حدادی	۹۶۰	۵۰۰	۱۲۵,۰۰۰
۲۲	نشرکتاب و تمدن	عبدالحسین آذرنگ	۵۵۲	۵۰۰	۵۵,۰۰۰
۲۳	نهاد فرهنگ	یعقوب فروغیان	۳۴۲	۵۰۰	۴۸,۰۰۰
۲۴	گزارش اجلاس سالیانه شابک	مؤسسه خانه کتاب	۶۶	۵۰۰	
۲۵	باغ بیکران	مهدی فرودگاهی	۲۸۰	۵۰۰	۳۰,۰۰۰
۲۶	همیشه بهار	مهدی فرودگاهی	۲۷۰	۵۰۰	۳۰,۰۰۰
۲۷	چشمه‌ها و چشم‌ها	مهدی فرودگاهی	۲۸۲	۵۰۰	۳۰,۰۰۰
۲۸	فهرست کتاب‌های برگزیده سال‌های پیش از دبستان	دبیرخانه جام باشگاه‌ها	۱۲۰	۵۰۰	--
۲۹	فهرست کتاب‌های برگزیده سال‌های سه سال اول دبستان	دبیرخانه جام باشگاه‌ها	۱۹۲	۵۰۰	---
۳۰	فهرست کتاب‌های برگزیده ویژه سه سال دوم دبستان	دبیرخانه جام باشگاه‌ها	۱۶۸	۵۰۰	---
۳۱	فهرست کتاب‌های برگزیده ویژه دوره متوسطه	دبیرخانه جام باشگاه‌ها	۲۰۰	۵۰۰	---
۳۲	برگ۱(سخنرانی‌های احمد مسجدجامعی)	محسن رضایی	۲۶۴	۵۰۰	۲۰,۰۰۰
۳۳	مشاهیر کتاب‌آرایی ایران: هرمز وحید	بهنام رمضانی‌نژاد	۶۴	۵۰۰	۱۲,۰۰۰
۳۴	گزارش شانزدهمین جشنواره نقد کتاب ۹۸	دبیرخانه جشنواره	۱۱۶	۵۰۰	۳۰,۰۰۰
۳۵	آینه دوران (دو جلدی)	مؤسسه خانه کتاب	۱,۰۵۲	۵۰	۱۷۰,۰۰۰
۳۶	کتاب‌شناسی برگزیدگان بیست و شش دوره جایزه جهانی کتاب سال	دبیرخانه جایزه جهانی کتاب سال	۱۰۴	۵۰۰	۱۲۰,۰۰۰
۳۷	گزارش سی‌وهفتمین جایزه کتاب سال -۹۸	مؤسسه خانه کتاب	۱۰۰	۵۰۰	۲۵,۰۰۰

جدول ۵۸-۶: مقایسه تولید کتاب در مؤسسه خانه کتاب

تولید و انتشار کتاب	۱۳۹۶	۱۳۹۷	۱۳۹۸
عنوان	۶۷	۴۵	۳۷
شمارگان	۳۷,۰۰۰	۲۶,۰۶۰	۲۵,۰۰۰

فصلنامه‌های نقد کتاب

مجموعه فصلنامه‌های نقد کتاب ادامه نشریات «کتاب‌ماه» است که پیش از آن، از سال ۱۳۷۶ به مدت ۱۷ سال منتشر شدند. از تابستان ۱۳۹۳، قالب و دورهٔ انتشار و تعداد عناوین نشریات کتاب‌ماه

تغییـر اساسـی کـرد، به این نحو که از ماهنامـه به فصلنامه و از ۹ عنوان به ۱۳ عنوان تغییر کرد. انتشـار فصلنامه‌های تخصصی نقد کتاب تا سـال ۱۳۹٦ ادامه یافت.

امـا از ابتـدای سـال ۱۳۹۷ بـا رویکردی تجمیعی تعداد فصلنامه‌ها از ۱۳ بـه ۵ عنوان تقلیل یافت که عناوین آن‌ها از این قرارند: ادبیات و هنر، قرآن و پژوهش‌های دینی، علوم‌انسـانی، فلسـفه و اخلاق و کودک و نوجوان. در سـال ۱۳۹۸ در مجموع ۷ عنوان فصلنامه منتشـر شـد که به قرار زیرند:

جدول ۵۹-۶: فهرست فصلنامه‌های نقد کتاب - سال ۱۳۹۸

ردیف	نام فصلنامه	شماره	شمارگان
۱	فصلنامه نقد کتاب ادبیات و هنر	۵ و ۶	۵۰۰
۲	فصلنامه نقد کتاب علوم‌انسانی	۴ و ۵	۵۰۰
۳	فصلنامه نقد کتاب حکمت	۱	۵۰۰
۴	فصلنامه نقد کتاب کودک و نوجوان	۱۹-۲۰، ۲۱ و ۲۲	۵۰۰
۵	فصلنامه نقد کتاب معرفت دین	۱	۵۰۰
۶	فصلنامه نقد کتاب ادبیات و هنر	۷ و ۸	۵۰۰
۷	فصلنامه نقد کتاب علوم‌انسانی	۶	۵۰۰

جدول ۶۰-۶: مقایسه تولید فصلنامه‌های تخصصی نقد کتاب

تولید و انتشار فصنامه	سال ۱۳۹۶	سال ۱۳۹۷	سال ۱۳۹۸
عنوان	۳۰	۸	۷

انتشـار ماهنامه واکاوی کتاب؛ معرفی، تلخیص و تحلیل کتاب‌های راهبردی جدید

در این ماهنامه در هر شماره، ۱۰ عنوان کتاب راهبردی انتخاب، تلخیص و تحلیل اجمالی می‌شود و در مرئـی و مدنظـر مدیـران کشـور قـرار می‌گیـرد. بـا این هدف کـه تعـدادی از این عناویـن بتواند راهگشـای بخشـی از مشـکلات موجود در دسـتگاه‌های سیاسـت‌گذار و اجرایی کشـور باشـد چرا کـه در مـواردی مدیران کشـور برای بـه اجـرا درآوردن طرحی بزرگ، به تحقیقـات مقدماتی نیاز پیدا کرده و برای حل یک معضل، به پژوهش‌هایی روی آورده‌اند که مشـابه آن‌ها پیش‌تر در کشـورهای دیگر به اجرا درآمده و منتشـر هم شـده اسـت. آشـنایی با این تجربیات، ضمن روزآمدسـازی دانش و آگاهی‌های حرفه‌ای مسئولان، مانع از انجام تحقیقات تکراری و صرف بودجه‌های کلان و گذشت ایـام و ماه‌هـای طولانی می‌شـود. در این ماهنامه هم‌چنین برخی آثار مهم بـه صورت کوتاه، معرفی و آمـار و اخبـاری از دنیای کتاب ایران در اختیـار خوانندگان قرار می‌گیرد.

سی‌ودومین نمایشگاه بین‌المللی کتاب تهران (٤ تا ١٤ اردیبهشت)

با توجه به وظایف و موقعیت کنونی خانه کتاب در صنعت نشر کشور، به عنوان مرکز ارتباطی و اطلاع‌رسانی نشر کشور و حلقهٔ واسط و پیوند میان دولت با بدنهٔ نشر کشور و با عنایت به کارکرد «نمایشگاهی» و نه «فروشگاهی» نمایشگاه کتاب تهران، این رویداد و گردهم‌آیی بزرگ کتابی، فرصتی است تا بخش‌هایی از اهداف و وظایف و مسئولیت‌های خانهٔ کتاب تحقق یابد. بنابراین «گفت وگو»، رویکرد محوری و اصلی خانه کتاب در این دوره از نمایشگاه کتاب بود. بر همین پایه، فعالیت‌های خانه کتاب بر دو محور اصلی شکل گرفت:

نخست؛ دیدار و گفت وگو با افراد، گروه‌ها، تشکل‌ها و انجمن‌های حوزهٔ نشر، اعم از مدیران فرهنگی، پدیدآورندگان، ناشران و نمایندگان نهادها و تشکل‌های حوزه نشر پیرامون مسائل و جریانات روز نشر کشور و خدمات و برنامه‌هایی که خانه کتاب می‌تواند آن‌ها را هدایت و مدیریت کند و متقابلاً اقدامات و اتفاقاتی که ایشان می‌توانند رقم بزنند. در این راستا، افزون بر ۱۵۰ دیدار و گفت‌وگو صورت گرفت. دایرهٔ این «گفت‌وگوها» حتی از حوزه «کتاب» فراتر رفت و حوزه‌های دیگر فرهنگ از جمله «سینما»، «تئاتر» و «موسیقی» را دربرگرفت و منجر به تدوین برنامه‌هایی با محوریت کتاب با تشکل‌هایی از جمله «خانه سینما»، «خانه تئاتر» و «خانهٔ موسیقی» شد.

دوم؛ برگزاری نشست‌ها و سخنرانی‌های تخصصی دربارهٔ کتاب، آینده کتاب در ایران، ارزیابی وضعیت نشر از جنبه‌های مختلف؛ ازجمله ویرایش، ترجمه، چاپ و نشر در حوزه‌های موضوعی مختلف که در مجموع شامل ۲۷ نشست شد.

این رویکرد «گفت‌وگو محور» نه تنها در غرفهٔ خانه کتاب بلکه در تمام فعالیت‌های دیگر خانه کتاب در نمایشگاه، محور و مبنا بود که عبارت بودند از:

اطلاع‌رسانی و پوشش خبری رویدادهای نمایشگاه در «خبرگزاری کتاب ایران (ایبنا)»

«سالن کارنامهٔ نشر ۱۳۹۷» که ۳۳هزار عنوان کتاب چاپ اول سال ۱۳۹۷ را به نمایش گذاشته بود و در کنار نمایش کتاب‌های منتخب جشنواره‌های کتابی سال گذشته و مجموعه‌ای از تابلوهای آماری، محل تردد اهل قلم، متخصصان و فعالان عرصه نشر بود.

نمایش بخش جدیدی در کارنامه نشر برای احترام به کپی‌رایت در ایران تحت عنوان «احترام به حق مؤلف»؛

بخش «خدمات اهل قلم» که اگرچه به‌منظور توزیع بن الکترونیک کتاب به اهل قلم دایر شده بود، اما محل تردد و توقف اهل قلم و گفت‌وگو با ایشان نیز بود.

در کنار این فعالیت‌های«گفت‌وگو محور»، خانه کتاب پویشی با عنوان «اهدای کتاب به مناطق سیل‌زده» راه‌اندازی و هدایت نمود که منجربه جمع‌آوری هزاران عنوان کتاب برای کودکان و نوجوانان مناطق سیل‌زده شد. گزارش کامل حضور و برنامه‌های خانه کتاب در نمایشگاه بین‌المللی کتاب به صورت کتابچه‌ای جداگانه منتشر شده است.

بیست‌وهفتمین نمایشگاه بین‌المللی قران کریم (۲۱ اردیبهشت تا ٤ خردادماه)

برگزاری نمایشگاهی از قرآن‌های چاپی ایران در چهل سال بعد از پیروزی انقلاب اسلامی و برگزاری ۱۲ نشست قرآنی با حضور صاحب‌نظران حوزه‌های قرآنی، نویسندگان کتاب و اساتید دانشگاه در غرفه خانه کتاب از مهم‌ترین برنامه‌های خانه کتاب در بیست‌وهفتمین نمایشگاه بین‌المللی قرآن کریم بود. هم‌چنین در بخش کارنامه نشر قرآنی ۱۳۹۷ کتاب‌های چاپ اول سال ۱۳۹۷ در حوزه‌های علوم قرآنی، حدیث، فقه و اصول، کلام، اخلاق و کلیات اسلام به نمایش گذاشته شد.

نمایشگاه آثار منتخب سومین دوسالانه هنر طراحی کتاب ایران

نمایشگاه آثار منتخب سومین دوسالانه هنر طراحی کتاب ایران، نشان شیرازه در گالری استاد فرشچیان فرهنگستان هنر (۱۳ تا ۱۷ مرداد ۱۳۹۸) برپا شد.

معرفی جایزه جهانی کتاب سال جمهوری اسلامی ایران در نمایشگاه کتاب فرانکفورت

به‌منظور معرفی جایزه جهانی کتاب سال جمهوری اسلامی ایران در نمایشگاه کتاب فرانکفورت کتابچه‌ای فراهم شد و دعوت از برگزیدگان آلمانی و آلمانی زبان جایزه جهانی برای حضور در غرفه ایران در این نمایشگاه نیز دعوت به عمل آمد.

فصل ششم: بیست‌وهفتمین دوره هفته کتاب جمهوری اسلامی ایران

بیست‌وهفتمین برگ از دفتر «هفته کتاب» با شعار «حال خوش خواندن» در آبان‌ماه ۳۹۸ ورق خورد. با وجود مشکلاتی همچون تأخیر در انتخاب دبیر و صدور احکام دست‌اندرکاران و هم‌چنین کمبود منابع مالی ناشی از شرایط تحریم کشور از یک‌سو، وقوع ناآرامی‌ها و اعتراضات اجتماعی در سراسر کشور، در پی افزایش قیمت بنزین، دقیقاً هم‌زمان با ایام هفته کتاب، که منجربه قطع شدن اینترنت و شبکه‌های اجتماعی و محدودیت‌های تردد و توقف اجرای برخی آئین‌ها گردید، از سوی دیگر، خوشبختانه اهداف تعیین‌شده تحقق یافتند و تقریباً تمام رویدادهای برنامه‌ریزی شده، که برخی از آن‌ها حاصل یک‌سال تلاش مستمر بودند، صورت اجرایی و عملی یافتند.

در بیست‌وهفتمین دورهٔ هفته کتاب، بیش از ۱۸۰ برنامه از سوی نهادها و سازمان‌های دولتی و عمومی، ۳٦۰ برنامه توسط ادارات کل فرهنگ و ارشاد اسلامی استان‌ها، ۵۰ هزار نمایشگاه کتاب

عمدتاً در مدارس سراسر کشور، ۸ برنامهٔ ملّی، ۵ برنامه برای نخستین‌بار، افتتاح ۲۴ کتابخانه و ۱۸۰ برنامهٔ ترویجی اعم از رونمایی، نشست، اهدای کتاب... برگزار شد.

یکی از دستاوردهای مهم این دورهٔ هفته کتاب، مشارکت و هم‌افزایی نهادها و تشکل‌ها و افراد مختلف در بیست‌وهفتمین دوره هفته کتاب، حمایت مالی دو نهاد عمومی، یعنی شهرداری تهران و مشهد از برگزاری طرح فصلی کتابفروشی‌ها و تأمین اعتبار برای یارانهٔ کتابفروشی‌های آن دو شهر بود.

در بیست‌وهفتمین دورهٔ هفته کتاب، پنج رویداد مهم در سطح ملّی، برای «نخستین‌بار» صورت عملی و اجرایی پیدا کرد که عبارت بودند از: «نخستین جشنوارهٔ میراث مکتوب رضوی»، «نخستین جایزهٔ کتاب مدافعان حرم»، «نخستین دورهٔ ملّی کتاب کشاورزی و منابع طبیعی»، «نخستین همایش ملّی ادبیات کودک و نوجوان؛ فرصت‌ها و چالش‌های ادبیات داستانی کودک و نوجوان» و «هفته کتابِ پل‌دختر در تهران».

ویژگی شاخص دوم این دورهٔ هفته کتاب که آن‌هم در دو سال اخیر تقویت شده، وجه فراگیر ملّی آن در راستای تحقق شعار وزیر محترم فرهنگ و ارشاد اسلامی مبنی‌بر این‌که «ایران فقط تهران نیست» بود.

ازجمله رویکردهای دیگری که برای نخستین‌بار در این دوره به آن توجه شد، فراملی کردن این جشن ملّی کتاب بود، برای این منظور از طریق سازمان فرهنگ و ارتباطات و رایزنی‌های فرهنگی جمهوری اسلامی ایران در خارج کشور تلاش شد هم‌زمان با ایام هفته کتاب، برنامه‌هایی بر محور کتاب در کشورهای مختلف اجرا شود.

از آن‌جا که مهم‌ترین کارکرد هفته کتاب، وجه ترویجی آن است، توجه و تمرکز بر اطلاع‌رسانی و کار رسانه‌ای همواره از اولویت برخوردار بوده است، از همین‌رو تشکیل ستاد خبری، تولید ده‌ها خبر و گزارش و گفت‌وگو، تعامل با انواع رسانه‌های خبری، به‌کارگیری حداکثر ظرفیت صداوسیما، پوشش رسانه‌ای تمام فعالیت‌های هفته کتاب، گردآوری و تهیه و تولید آثار صوتی و تصویری با پیام کتاب و کتاب‌خوانی، تیزر و پوستر هفته کتاب، مستندسازی رویدادها، تبلیغات و آگاهی‌رسانی به عموم مردم، انتشار اخبار و آثار تصویری و صوتی در شبکه‌های اجتماعی، بخش مهمی از فعالیت‌های ستاد هفته کتاب را تشکیل داد.

گزارش‌های مفصل، گزارش‌های تصویری و اطلاعات کامل فعالیت‌های بیست‌وهفتمین دورهٔ هفته کتاب در سایت هفته کتاب به نشانی hafteyeketab.ketab.ir در دسترس همگان قرار دارد و گزارش مکتوب آن نیز به صورت مستقل به چاپ رسید.

جدول ۶۱-۶: فهرست برنامه‌ها و رویدادهای اصلی هفته کتاب به ترتیب ایام هفته کتاب - سال ۱۳۹۸

ایام هفته	تاریخ	نام روز	برنامه‌ها
سه شنبه	۲۲ آبان	-	تجدید میثاق با آرمان‌های امام راحل (ره)
چهارشنبه	۲۳ آبان	کتاب و پایتخت کتاب ایران	ادای احترام به مقام سومین شهید محراب آیت‌الله شهید صدوقی
			نواخته‌شدن زنگ دانایی در مدرسهٔ دخترانهٔ شاهد «حسین و فاطمه»
			بازدید از سومین کتابخانهٔ تخصصی تفسیر و علوم قرآنی یزد
			بازدید از نشست فرهنگی بانوان کتاب‌خوان
			بازدید از اتوبوس سیار «یاران کتاب» و طرح «نشاط کتاب»
			افتتاح کتابفروشی «کاما کتاب»؛ چهلمین کتابفروشی یزد
			دیدار با پیشکسوتان فرهنگی یزد
پنج شنبه	۲۴ آبان	کتابخانه، کانون فرهنگی محله	همایش دوچرخه‌سواران دوستدار کتاب
			برنامهٔ «کتاب، وحدت ادیان»
			بازدید از طرح «کتاب، سمبل اصلاح و تربیت»
			پاییزهٔ کتاب ۱۳۹۸
			تجلیل از کتابداران کشور
			نخستین «جشنواره میراث مکتوب رضوی» و تقدیر از واقفان استان یزد
			جشن بهار مهربانی در محل گذر فرهنگ و هنر (کوچه مازاری‌ها)
جمعه	۲۵ آبان	کتاب، کتاب‌خوانی و کتابدار	بازدید از طرح‌های کتاب‌خوانی ابرکوه نامزد پایتخت کتاب ایران
			پنجمین «جشن ملّی مترجمان» و دومین «جایزهٔ جهانی ترجمه»
			افتتاح کافه کتاب ققنوس
			بازدید از روستای دوستدار کتاب رئیس‌آباد
			نمایشگاه کتاب استانی در یزد
			سی‌وششمین دورهٔ «جشنواره فیلم کوتاه تهران»
			آیین اهدای ۱۵۰/۰۰۰ جلد کتاب‌های کمک آموزشی به مناطق محروم
			یک روز با نویسندگان پیامبر رحمت(ص) به مناسبت هفتهٔ کتاب
شنبه	۲۶ آبان	وقف کتاب، ترویج کتاب‌خوانی	دومین «همایش ملّی حقوق نشر»
			اختتامیهٔ ششمین «جشنوارهٔ تقدیر از مروجان کتاب‌خوانی»
			بیست‌ویکمین عصر کتاب «تجلیل از مقام فرهنگی و ادبی استاد قاسمعلی فراست»

ایام هفته	تاریخ	نام روز	برنامه‌ها
یک شنبه	۲۷ آبان	مدرسهٔ کتاب‌محور، دانش‌آموز کتابخوان	اختتامیهٔ سومین دورهٔ جشنوارهٔ «دانایی توانایی»
			رونمایی از نرم‌افزار جدید کتابخانه مرکزی دانشگاه الزهرا
			نشست «هم‌اندیشی گسترش ترجمه و نشر آثار ایرانی اسلامی در خارج از کشور و معرفی طرح حمایتی «تاپ»»
			رونمایی از ۶۰ عنوان کتاب «زندگینامه‌های داستانی مشاهیر ایران»
			نشست «کتابخانه‌های عمومی و سرمایهٔ اجتماعی»
			چراغداران فرهنگ «یادمان محسن رضایی»
دوشنبه	۲۸ آبان	کودک، کتاب، آینده	تجهیز و راه‌اندازی کتابخانهٔ مرکز انجمن حمایت از بیماران کلیوی
			افتتاح طرح «کتابخانه همسایگی»
			نشست «مدیریت بنگاه‌های نشر با رویکرد آینده‌پژوهی»
			دیدار و تقدیر از دکتر امیربانو کریمی (امیری فیروزکوهی)
			نشست «آیندهٔ کتاب در حوزهٔ محتوا»
			نخستین دورهٔ جایزهٔ کتاب مدافعان حرم «جایزهٔ سردار شهید حسین همدانی»
			نشست «بررسی فراهم‌آوری نسخه‌های خطی و کتاب‌های قدیمی»
			نشست «در مکتب تجربه؛ ویرایش در گسترهٔ نشر»
			نشست گفت‌وگو و بررسی کتاب «تقاطع انقلاب»
			دهمین دورهٔ جشن «کتاب‌یار»
سه شنبه	۲۹ آبان	کتاب، مبنای تمدن	اختتامیهٔ بیست‌وششمین دورهٔ جایزهٔ «کتاب سال دانشجویی»
			اولین دورهٔ هفته ملّی کتاب کشاورزی و منابع طبیعی
			نشست «بحران و برون‌رفت: چالش‌های امروز نشر کتاب کودک و نوجوان»
			رونمایی از کتاب‌های منتشرشده توسط هموطنان پیرو ادیان توحیدی
			اختتامیهٔ هجدهمین جشنوارهٔ کتاب و رسانه
			یادمان هفتاد سالگی انتشارات امیرکبیر و صدمین سال تولد عبدالرحیم جعفری
			تقدیر از کتابداران، ناشران و اهداگران برتر کتاب
			نشست «ناشران ایران و نشر الکترونیک»
چهارشنبه	۳۰ آبان	کتاب، رسانه و فضای مجازی	پنجمین کنگرهٔ متخصصان علوم اطلاعات ایران
			کارگاه آموزشی و نمایشگاه «آثار حمایت شده از طرح گرنت»
			نشست تخصصی کتابخوان پیامبر رحمت
			اختتامیهٔ دومین دورهٔ مسابقهٔ پوپک دانا
			رونمایی از سه عنوان کتاب در کانون پرورش فکری کودکان و نوجوانان
			یازدهمین نشست سراسری انجمن کتابفروشان انقلاب اسلامی (خوشه)
پنج‌شنبه	اول آذر	کتابفروشی، پاتوق فرهنگی	سمینار «حمایت‌های قانون ایران از مؤلفان و هنرمندان»
			ششمین دورهٔ کتابگردی

فصل هفتم: عملکرد اداری و مالی

انبوه فعالیت‌های متنوع و متعدد و گستردهٔ خانه کتاب که تصویری گذرا از یک سالهٔ آن در کتابچهٔ حاضر ارائه شده است، به همت نیروهای متخصص و توانمند و متعهد و متعصب خانهٔ کتاب رقم می‌خورد، رسیدگی به نیازها و ضرورت‌های ایشان نیز از جمله وظایف سازمانی مدیرعامل خانه کتاب بوده و همواره در اولویت قرار داشته است. هم‌چنین سامان دادن به امور جاری، قانونمند نمودن فعالیت‌های روزانه، بازنگری روندها و آیین‌نامه‌ها، شفاف‌سازی امور مالی و اقداماتی از این دست با درایت و تلاش دو واحد اداری و مالی خانه کتاب صورت گرفته است. به‌منظور کامل شدن گزارش حاضر، در زیر فهرستی از اقدامات معاونت اداری و مالی خانه کتاب در سال ۱۳۹۸ که نقش پشتیبانی از فعالیت‌های فشرده و متکثر خانه کتاب را ایفا نمودند، ارایه می‌شود:

امور اداری

- بررسی و بازنگری آئین‌نامه‌های اداری، مالی و پرسنلی از قبیل (آئین‌نامه تنخواه‌گردان، آئین‌نامه معاملات، آئین‌نامه استخدامی، آئین‌نامه رفاهی، آئین‌نامه انضباط کار، آئین‌نامه آموزشی و مأموریت).
- راه‌اندازی کامل سیستم اتوماسیون اداری و حذف کاغذ در مکاتبات اداری داخلی مؤسسه.
- انعقاد ۳۲ فقره تفاهم‌نامه همکاری با دانشگاه‌ها، مؤسسات و انجمن‌های فرهنگی.
- انعقاد ۳۵ فقره قرارداد اجرایی برای انجام فعالیت‌های مؤسسه در سال ۱۳۹۸.
- تدوین آئین‌نامهٔ جشنواره‌ها و برنامه‌های اجرایی از قبیل (جایزه جهانی کتاب سال جمهوری اسلامی ایران، کتاب سال جمهوری اسلامی ایران، انتشارات، جشنواره نقد کتاب، جشنواره نشان شیرازه، اعطای جایزه نویسندگان برتر استانی، آئین‌نامه فروش اطلاعات و ارائه اطلاعات به متقاضیان و آئین‌نامه انتشارات مؤسسه خانه کتاب.
- ساماندهی سوابق پرسنلی و پرونده‌های راکد کارکنان و تهیه نسخه الکترونیک یا آرشیو دیجیتال برای تمام نیروهای مؤسسه، درحالی که هیچ‌گونه سابقه‌ای از پرونده فیزیکی برخی کارکنان یا مدیران گذشته وجود نداشت.
- محاسبه شرایط ارتقای رتبه و گروه کارکنان و بازنگری کامل طرح طبقه‌بندی مشاغل مؤسسه و اجرایی نمودن آن.
- انجام کلیه امور رفاهی، ورزشی و تفریحی کارکنان از قبیل بیمه تکمیلی، عمر، و شرکت در مسابقات ورزشی و اعزام کارکنان به سفرهای زیارتی و سیاحتی.
- تسویه حساب و بازخرید ٦ نفر و بازنشسته نمودن یک نفر از کارکنان مؤسسه در راستای کاهش نیروی انسانی

- مشارکت کارکنان در تصمیم‌گیری‌های مؤسسه اعم از برنامه‌ای و مدیریتی جهت ایجاد انگیزه، جلب اعتماد و ارتقای سطح توانایی کارکنان به‌عنوان سرمایه انسانی مؤسسه و افزایش رضایتمندی آن‌ها.

امور مالی

- ثبت کامل گزارش‌ها و هزینه‌های انجام شده برابر مقررات در سامانه معاملات فصلی موضوع ماده ۱۶۹ قانون مالیات‌های مستقیم در تاریخ وزمان مقرر.
- شفافیت مالی در پرداخت‌ها، ارائهٔ گزارش‌های مورد نیاز دفتر بودجه و پیگیری و دریافت مبلغ (۲۴۳,۰۵۸,۰۳۶,۰۰۰) معادل۹۷ درصد اعتبار از توافق‌نامه منعقده با معاونت محترم امور فرهنگی
- اصلاح و تکمیل چرخه سیستم مالی مؤسسه از طریق راه‌اندازی سیستم سند حسابداری و دریافت کلیه مستندات انجام هزینه.
- لیست‌برداری از کلیه اموال و دارایی‌های ثابت و تهیه فرم اموال موجود در هر اتاق و تحویل آن به استفاده‌کننده و کنترل اموال مذکور در سیستم نرم‌افزار اموال.
- انجام کلیه تکالیف قانونی در پرداخت‌های پرسنلی از قبیل پرداخت حقوق، بیمه، مالیات، بیمه تکمیلی، بیمه عمر، اقساط وام کارکنان و... (جلوگیری از ایجاد دیون ناشی از تکالیف قانونی که در سال‌های گذشته مکررا اتفاق افتاده بود).
- ثبت دفاتر، بستن حساب‌های مالی سال ۱۳۹۷، تنظیم صورت‌های مالی و همکاری با موسسهٔ حسابرسی جهت تهیه و تنظیم گزارش حسابرسی و تهیه و تنظیم اظهارنامه مالیاتی در زمان‌های مقرر قانونی.
- مسدود نمودن ۱۰ فقره حساب بانکی راکد مؤسسه و انتقال مانده‌های آن حساب‌ها به حساب جاری مؤسسه.
- پیگیری مبلغ ۱۰۰میلیارد ریال بن کارت‌های مصرف نشده نمایشگاه کتاب در سال‌های گذشته پس از ۱۰ سال بلاتکلیفی و برگشت آن از حساب بستانکاران بانک صادرات به حساب خانه کتاب و انعقاد قرارداد با بانک مذکور جهت انتقال ۲۰ میلیارد ریال آن به حساب بدون برداشت این مؤسسه بابت پرداخت به ذی‌نفعان در صورت مطالبه و تایید مؤسسه و انتقال ۸۰ میلیارد ریال به حساب توثیقی این مؤسسه بابت اهدای تسهیلات به میزان دو برابر توسط بانک صادرات برای حمایت از اهالی قلم پس از معرفی مؤسسه با نرخ بهره ۱۰و ۱۱درصد به صورت سه و چهار ساله.
- پرداخت مالیات تشخیصی و قطعی سنوات ۱۳۹۳،۱۳۹۵،۱۳۹۶ و کاهش آن از مبلغ۲۶,۷۰۰,۰۰۰,۰۰۰ریال به مبلغ ۴,۱۰۰,۰۰۰,۰۰۰ ریال و تسویه حساب با حوزه مالیاتی مرکز تهران.

- تسویه مبلغ ۵۰,۰۰۰,۰۰۰,۰۰۰ ریال از ۶۰,۰۰۰,۰۰۰,۰۰۰ ریال بدهی سنواتی سال‌های ۹۷،۹۶،۹۵ این مؤسسه.
- کاهش چشمگیر هزینه‌های تمام برنامه‌ها، رویدادها و جشنواره‌های خانه کتاب از طریق دقت و صرفه‌جویی در هزینه‌های اجرایی و اصلاح آئین‌نامه‌های مربوط برای کاهش جوایز نقدی و جلب مشارکت سایر دستگاه‌های مرتبط در تأمین هزینه و جلوگیری و پرهیز از هرگونه هزینه اضافی.
- تغییر شکل جوایز از سکه به وجه نقد و پرداخت آن با توجه به بودجه و توان مالی مؤسسه و معاونت فرهنگی.

جذب منابع و عملکرد مشارکتی

- جذب منابع و مساعدت مالی و اعتباری نهادها، سازمان‌ها، انجمن‌ها و مؤسسات مختلف برای مشارکت در برگزاری برنامه‌های خانه کتاب از قبیل موارد زیر:
- تأمین تمام هزینه‌های جشنواره پوپک دانا توسط بانک صادرات.
- تأمین هزینه جوایز دومین جشنواره صفحه خیال (کتاب در فضای مجازی) توسط وزارت ارتباطات و فناوری اطلاعات.
- مشارکت معاونت امور مطبوعاتی و معاونت اجتماعی شهرداری تهران و وزارت ارتباطات و فناوری اطلاعات در برگزاری هجدهمین دوره جشنواره کتاب و رسانه.
- مشارکت معاونت امور فرهنگی و اجتماعی شهرداری تهران در اجرای طرح پاییزه کتاب ۱۳۹۸ برای شهر تهران به مبلغ ۳,۲۰۰,۰۰۰,۰۰۰ ریال.
- مشارکت معاونت امور فرهنگی و اجتماعی شهرداری مشهد در اجرای طرح پاییزه کتاب ۱۳۹۸ برای شهر مشهد به مبلغ ۵,۰۰۰,۰۰۰,۰۰۰ ریال که مبلغ ۲,۹۰۰,۰۰۰,۰۰۰ ریال از آن در طرح فوق مصرف گردید.
- مشارکت مؤسسه نمایشگاه‌های فرهنگی در تأمین هزینه‌های ارزی بیست‌وهفتمین جایزه جهانی کتاب سال جمهوری اسلامی ایران و دومین جایزه منطقه‌ای کتاب سال جمهوری اسلامی ایران در دهلی نو هندوستان جمعا به مبلغ ۹۰,۰۰۰ دلار.
- مشارکت سازمان‌ها و نهادها در سایر برنامه‌ها، جشنواره‌ها، نشست‌ها و عصر کتاب‌هایی که به صورت مشارکتی در تهران و استان‌ها برگزار شده است.
- برگزاری حدود ۲۰۰ جلسه نشست نقد و بررسی کتاب با مشارکت انجمن‌های علمی و هزینه‌ای دانشگاه‌ها، مؤسسات و انجمن‌های علمی و صنفی مربوطه در چهارچوب تفاهم‌نامه‌های منعقده در طول سال ۱۳۹۸.

- اجرای طرح پست کتاب با مشارکت و تخفیف ۲۵٪ درصدی از طرف شرکت ملّی پست جمهوری اسلامی ایران و ایجاد سامانه پست کتاب بدون نیاز به مراجعه حضوری بابت ارسال مرسولات.
- مشارکت سازمان زیباسازی شهرداری تهران در تجهیز و راه‌اندازی سرای تازه‌های کتاب در خانه کتاب به مبلغ ۱,۰۰۰,۰۰۰,۰۰۰ ریال.

اقدامات انجام شده در خصوص مالکیت ساختمان‌های مؤسسه

ساختمان فجر

در خصوص ساختمان واقع در خیابان فجر این مؤسسه که سال‌ها بدون قرارداد اکثر واحدهای آن در اختیار معاونت محترم امور فرهنگی بود به علت نداشتن قرارداد اجاره، وزارت متبوع بابت پرداخت هزینه‌های جاری و تعمیر و نگهداری آن همواره با مشکل مواجه بود، به همین دلیل ساختمان دچار فرسودگی شده در آستانه تخریب قرار داشت. با هماهنگی و پیگیری مستمر به‌عمل آمده از تاریخ ۲۰ تیرماه سال ۹۷ قرار داد اجارهٔ آن با اداره کل پشتیبانی وزارت متبوع منعقد شد تا هم اداره کل پشتیبانی مذکور نسبت به انجام هزینه‌های جاری آن منع قانونی نداشته باشد و هم مؤسسه از محل اجاره نسبت به تعمیر و نگهداری آن اقدام نماید تا بدین‌وسیله از هدر رفت بیت‌المال جلوگیری به‌عمل آید.

ساختمان زائرسرای خانه کتاب در مشهد

ساختمان موسوم به «زائرسرای مشهد» در سال ۱۳۸۷ طی مبایعه‌نامه‌ای عادی خریداری و تقریباً ۸۰ درصد مبلغ آن پرداخت شد اما فروشندگان از تنظیم سند و تحویل ملک استنکاف کردند. پس از بی‌نتیجه ماندن مذاکرات، چند مورد دعاوی حقوقی در محاکم قضایی طرح و پیگیری شد که باز هم بی‌نتیجه ماند. در سال ۱۳۹۷، در دوره مدیریت جدید خانه کتاب موضوع بار دیگر به طور جدی در دستور کار قرار گرفت و از طریق وکیل قانونی شکایت دیگری در محاکم قضایی طرح شد که منجربه تشکیل دادگاهی در خرداد سال ۱۳۹۸ گردید. از سوی دیگر به دلیل طولانی شدن روند قضایی و به‌منظور صیانت از بیت‌المال، وزیر محترم فرهنگ و ارشاد اسلامی حسب درخواست مؤسسه خانه کتاب، طی نامه‌ای در مهرماه سال ۱۳۹۸ از حضرت آیت‌الله رئیسی، رئیس محترم قوه قضائیه درخواست تسریع در رسیدگی پرونده را کردند که رئیس محترم دستگاه قضا دستور لازم را صادر نمودند. هرچند رسیدگی به دستور آن مقام عالی در اثر شیوع ویروس کرونا به تأخیر افتاد اما امید می‌رود در سال ۱۳۹۹ مشکلات حقوقی ساختمان برطرف شود تا پس از بازسازی برای خدمات به اهل قلم خانه کتاب مورد بهره‌برداری قرار گیرد.

تفاهم‌نامه با سازمان‌ها و نهادها

یکی از راهبردهای اصلی خانه کتاب در دورهٔ جدید که در دو سال اخیر بر آن توجه و تأکید ویژه صورت گرفت، از یک سو گسترش تعامل با تشکل‌های صنفی و انجمن‌های حرفه‌ای و متخصصان و کارشناسان حوزه نشر، و از سوی دیگر افزایش مشارکت و تقویت همکاری و جذب منابع نهادها و سازمان‌های مختلف برای توسعه و ترویج فرهنگ کتاب‌خوانی بود. گسترده‌ترین و پرثمرترین رویداد مشارکتی در برگزاری بیست‌وهفتمین دورهٔ هفته کتاب جلوه نمود که حاصل آن اجرایی صدها برنامهٔ کتابی با کمترین بودجهٔ ممکن اما بیشترین مشارکت و تعامل بود.

جدول ۶۲-۶: فهرست رویدادهای مشارکتی - سال ۱۳۹۸

سازمان‌ها و نهادها	زمینه همکاری	تاریخ
بانك صادرات ایران	مسابقه پوپک دانا	(۲ اردیبهشت)
انجمن انسان‌شناسی	همکاری و تعامل علمی، فرهنگی و آموزشی	(۱۶ اردیبشهت)
معاونت قرآن و عترت وزارت فرهنگ و ارشاد اسلامی	مشارکت در بیست‌وهفتمین نمایشگاه بین‌المللی قرآن کریم	(۵ خرداد)
انجمن ایرانی تاریخ	همکاری و تعامل علمی، فرهنگی و آموزشی	(۲۶ خرداد)
مؤسسه پژوهشی میراث مکتوب	همکاری و تعامل علمی، فرهنگی و آموزشی	(۲۶ خرداد)
مؤسسه فرهنگی هنری اندیشه فرزانگان خلاق	بازاریابی، امانت و فروش کتاب‌های الکترونیکی سامانه کتاب	(۱۰ تیر)
انجمن مدیریت اجرایی ایران	همکاری و تعامل علمی پژوهشی فرهنگی و آموزشی	(۱۶ تیر)
کانون انجمن صنفی کارگری و مترجمان استان تهران	همکاری و تعامل علمی پژوهشی فرهنگی و آموزشی	(۱۶ تیر)
جهاد دانشگاهی واحد علوم پزشکی تهران	همکاری ارایه خدمات درمانی	(۲۶ تیر)
انجمن انجمن جامعه‌شناسی ایران	همکاری و تعامل علمی پژوهشی فرهنگی و آموزشی	(۲۶ تیر)
انجمن علمی مطالعات صلح ایران	همکاری و تعامل علمی پژوهشی فرهنگی و آموزشی	(۲۶ تیر)
پژوهشکده تاریخ علم	همکاری و تعامل علمی، پژوهشی، فرهنگی و آموزشی	(۲۸ مرداد)
مؤسسه فرهنگی هنری و پژوهشی صبا	ارایه خدمات نمایشگاهی جهت برگزاری سومین دوسالانه نشان شیرازه (هنر طراحی کتاب)	(۳۰ مرداد)
اداره کل فرهنگ و ارشاد اسلامی استان کرمان در سال ۱۳۹۸	حمایت از فعالیت‌های فرهنگی	(۲۵ شهریور)
اداره کل فرهنگ و ارشاد اسلامی استان خراسان شمالی	حمایت از فعالیت‌های فرهنگی	(۲۵ شهریور)
اداره کل فرهنگ و ارشاد اسلامی استان همدان	حمایت از فعالیت‌های فرهنگی	(۲۵ شهریور)
اداره کل فرهنگ و ارشاد اسلامی استان مرکزی	حمایت از فعالیت‌های فرهنگی	(۲۵ شهریور)
اداره کل فرهنگ و ارشاد اسلامی استان سیستان و بلوچستان	حمایت از فعالیت‌های فرهنگی	(۲۵ شهریور)

ادامه جدول ۶۲-۶: فهرست رویدادهای مشارکتی - سال ۱۳۹۸

سازمان‌ها و نهادها	زمینه همکاری	تاریخ
اداره کل فرهنگ و ارشاد اسلامی استان قزوین	حمایت از فعالیت‌های فرهنگی	(۲۵ شهریور)
اداره کل فرهنگ و ارشاد اسلامی استان سمنان	حمایت از فعالیت‌های فرهنگی	(۲۵ شهریور)
اداره کل فرهنگ و ارشاد اسلامی استان یزد	حمایت از فعالیت‌های فرهنگی	(۲۷ شهریور)
اداره کل فرهنگ و ارشاد اسلامی استان قم	حمایت از فعالیت‌های فرهنگی	(۲۷ شهریور)
اداره کل فرهنگ و ارشاد اسلامی استان هرمزگان	حمایت از فعالیت‌های فرهنگی	(۲۷ شهریور)
اداره کل فرهنگ و ارشاد اسلامی استان ایلام	حمایت از فعالیت‌های فرهنگی	(۲۷ شهریور)
اداره کل فرهنگ و ارشاد اسلامی استان خراسان جنوبی	حمایت از فعالیت‌های فرهنگی	(۲۷ شهریور)
اداره کل فرهنگ و ارشاد اسلامی استان آذربایجان غربی	حمایت از فعالیت‌های فرهنگی	(۲۷ شهریور)
اداره کل فرهنگ و ارشاد اسلامی استان کرمانشاه در سال ۱۳۹۸	حمایت از فعالیت‌های فرهنگی	(۳۰ مهر)
اداره کل فرهنگ و ارشاد اسلامی استان کهگیلویه و بویراحمد	حمایت از فعالیت‌های فرهنگی	(۳۰ مهر)
آستان قدس رضوی	همکاری و تعامل علمی، پژوهشی، فرهنگی و آموزشی	(۴ آبان)
اداره کل فرهنگ و ارشاد اسلامی استان تهران در سال ۱۳۹۸	حمایت از فعالیت‌های فرهنگی	(۱۱ آبان)
اداره کل فرهنگ و ارشاد اسلامی منطقه آزاد قشم در سال ۱۳۹۸	حمایت از فعالیت‌های فرهنگی	(۱۱ آبان)
اداره کل فرهنگ و ارشاد اسلامی خراسان رضوی در سال ۱۳۹۸	حمایت از فعالیت‌های فرهنگی	(۱۱ آبان)
اداره کل فرهنگ و ارشاد اسلامی کرمان در سال ۱۳۹۸	حمایت از فعالیت‌های فرهنگی	(۱۱ آبان)
اداره کل فرهنگ و ارشاد اسلامی منطقه آزاد ارس در سال ۱۳۹۸	حمایت از فعالیت‌های فرهنگی	(۲۰ آبان)
اداره کل فرهنگ و ارشاد اسلامی گلستان در سال ۱۳۹۸	حمایت از فعالیت‌های فرهنگی	(۲۵ آبان)
انجمن قلم ایران	برگزاری مشترك برنامه رونمایی از ۶۰ عنوان کتاب مشاهیر	(۲۸ آبان)
خانم مهدوی اصل	برگزاری مشترك برنامه بازی قصه‌ها در ایام بیست‌وهفتمین دوره هفته کتاب	(۲۸آبان)
انجمن صنفی مترجمان	برگزاری مشترك برنامه جشن ملّی مترجمان، جایزه جهانی ترجمه، مترجم محبوب من	(۲۸ آبان)
انجمن نویسندگان کودک و نوجوان	برگزاری مشترك برنامه یك نویسنده یك کتاب یك قصه در استان‌ها و شهرستان‌ها	(۳ آذر)
فیلیمو	حمایت از برنامه‌ها و فعالیت‌های فرهنگی	(۶ آذر)

ادامه جدول ۶۲-۶: فهرست رویدادهای مشارکتی - سال ۱۳۹۸

سازمان‌ها و نهادها	زمینه همکاری	تاریخ
انجمن فرهنگی ناشران کتاب کودك و نوجوان	برگزاری نشست «بحران و برون رفت چالش‌های امروز کتاب کودك و نوجوان»	(۶ آذر)
اداره کل فرهنگ و ارشاد اسلامی مازندران در سال ۱۳۹۸	حمایت از فعالیت‌های فرهنگی	(۱۱ آذر)
مؤسسه نمایشگاه‌های فرهنگی	برگزاری جایزه منطقه‌ای کتاب سال در هند و بیست‌وهفتمین دوره جایزه جهانی کتاب سال	(۱۶ بهمن)
معاونت قرآن و عترت وزارت فرهنگ و ارشاد اسلامی	طرح وضعیت‌سنجی نشر مکتوب قرآنی بعد از انقلاب اسلامی	(۲۹ اسفند)
انجمن زنان پژوهشگر تاریخ	همکاری و تعامل علمی، پژوهشی و آموزشی	(۲۹ اسفند)

فصل هشتم: دیدارها و بازدید ها

یکی از رسالت‌های مؤسسه خانه کتاب ارج نهادن به اصحاب فرهنگ و نکوداشت شأن و منزلت اهالی قلم، ناشران و کتابفروشان است. در سال ۱۳۹۸ در این راستا دیدارها و بازدیدهایی به مناسبت‌های مختلفی همچون روز قلم، گرامیداشت زاد روز اهالی قلم، کسالت اهل قلم و... از سوی مدیرعامل مؤسسه خانه کتاب و معاونان این مؤسسه صورت گرفت که از جمله آن‌ها می‌توان به دیدار با حسین استادولی، زهرا زواریان، منصوره اتحادیه، مژده دقیقی، مجید معاف، غلامرضا اعوانی، عبدالحسین نیک‌گهر، فریبا وفی، مهدی محسنیان‌راد، عبدالحسین آذرنگ، عبدالکریم جربزه‌دار، روزبه زرین‌کوب، غلامحسین ابراهیمی‌دینانی، حجت‌الاسلام‌والمسلمین محسن قرائتی، میرجلال‌الدین کزازی اشاره کرد. هم‌چنین دیدارهایی با اهالی قلم پیروان ادیان الهی نیز با هدف هم‌افزایی و همدلی و به مناسبت سال نو میلادی با آن‌ها صورت گرفت که از جمله می‌توان به دیدار با امیلیا نرسیسیان، آندرانیک سیمونی، هویک میناسیان، آندرانیک چخومیان، سرگه بارسقیان، باریس مجنونیان، واراند گورجیان و یوریک کریم مسیحی اشاره کرد. در مجموع در سال ۱۳۹۸، بیش از ۵۰ دیدار و بازدید از اهالی قلم و فعالان چرخه نشر اعم از ناشران، کتابفروشان، تصویرگران، ویراستاران، مترجمان و... صورت گرفت که فهرست آن‌هادر جدول زیر آمده است:

جدول ۶۳-۶: فهرست دیدارها و بازدیدها - سال ۱۳۹۸

ردیف	دیدار و بازدید	تاریخ	مکان
۱	بازدید اساتید دانشگاه آلمان و راهبان کاتولیک از خانه کتاب	۲۱فروردین	تهران
۲	آیین بزرگداشت مقام علمی ایران شناس گرجستانی استاد گریگول برادزه و گفت‌وگوی فرهنگی با ایران‌شناسان خارجی و تاریخ‌پژوهان	۱۲اردیبهشت	تهران
۳	بازدید از کتابفروشی و انتشارات نیکوروش	۲۲خرداد	یزد
۴	بازدید از دبیرخانه سومین دوره کتاب سال یزد	۲۲خرداد	یزد
۵	دیدار با عزت‌الله فولادوند	۲۰خرداد	تهران
۶	دیدار با اکبر قلمسیاه نویسنده و پژهشگر	۲۲ خرداد	یزد
۷	بازدید از کتابفروشی آگاه	۲۲خرداد	یزد
۸	دیدار با بابک صابری، نویسنده کتاب کودک	۲۲خرداد	یزد
۹	بازدید از انتشارات آرمان	۲۲خرداد	یزد
۱۰	بازدید از کتابفروشی یزدا	۲۲خرداد	یزد
۱۱	بازدید از کتابفروشی سرزمین من	۲۲خرداد	یزد
۱۲	دیدار با سهیلا میرشمس شهشهانی، انسان‌شناس، محقق و نویسنده	۹ تیر	تهران
۱۳	دیدار با جمشید کیانفر نویسنده و نسخه‌پژوه	۱۱تیر	تهران
۱۴	دیدار با محمود حدادی، مترجم و مدرس دانشگاه	۱۱تیر	تهران
۱۵	دیدار با مهشید نونهالی، مترجم	۱۲تیر	تهران
۱۶	دیدار با ناصر تکمیل همایون، تاریخ‌دان و جامعه‌شناس	۱۲تیر	تهران
۱۷	دیدار با انجمن‌های فعال حوزه اهل قلم به مناسبت روز قلم	۱۵تیر	خانه کتاب
۱۸	دیدار با محمدرضا سوقندی مشاور وزیر فرهنگ و ارشاد اسلامی در امور ایثارگران و فرهاد مجلسی مدیرعامل خانه فرهنگ ایثار و مهربانی	۲مرداد	تهران
۱۹	دیدار با مظاهر مصفا، قصیده‌سرا و ادیب برجسته ایران و امیربانو کریمی فیروزکوهی	۹مرداد	تهران
۲۰	بازدید سیدجمال هادیان‌طبایی زواره رئیس مرکز روابط عمومی و اطلاع‌رسانی وزارت ارتباطات و فناوری اطلاعات از خانه کتاب	۲۸مرداد	تهران
۲۱	دیدار با اهالی قلم تبریز در خانه پروین اعتصامی	۵شهریور	تبریز
۲۲	بازدید از کتابفروشی شهرکتاب تبریز	۵شهریور	تبریز
۲۳	بازدید از کتابفروشی دهخدا	۵شهریور	تبریز
۲۴	بازدید از کتابفروشی اختر	۵شهریور	تبریز
۲۵	بازدید از کتابفروشی شایسته	۵شهریور	تبریز
۲۶	دیدار با سیدعلی موسوی گرمارودی	۲مهر	تهران
۲۷	بازدید از کتابفروشی قدم پور در پل دختر	۹آبان	لرستان
۲۸	بازدید از کتابفروشی گنج دانش	۹آبان	لرستان
۲۹	بازدید از کتابفروشی فردوسی	۹آبان	لرستان

ادامه جدول ۶۳-۶: فهرست دیدارها و بازدیدها - سال ۱۳۹۸

ردیف	دیدار و بازدید	تاریخ	مکان
۳۰	بازدید از کتابخانه عمومی علامه جزایری	۹آبان	لرستان
۳۱	بازدید از شهرکتاب	۹آبان	خرم آباد لرستان
۳۲	دیدار با مراد عبدیان مدیرکتابفروشی خایدالو	۹آبان	خرم آباد لرستان
۳۳	دیدار با اسحاق عیدی نویسنده و پژوهشگر لرستانی	۹آبان	لرستان
۳۴	دیدار با علی مردان عسکری‌عالم نویسنده	۹آبان	لرستان
۳۵	بازدید از کتابفروشی کتابشهر ایران	۹آبان	خرم اباد
۳۶	بازدید اشرف بروجردی رئیس سازمان اسناد و کتابخانه ملّی از مؤسسه خانه کتاب	۲۰آبان	تهران
۳۷	دیدار با حسین فتاحی نویسنده کودک و نوجوان	۲۵آبان	تهران
۳۸	دیدار با ضیاءالدین هاجری؛ نویسنده، پژوهشگر و مترجم قرآن	۲۵آبان	تهران
۳۹	دیدار با میثاق امیرفجر؛ نویسنده و محقق	۲۵آبان	تهران
۴۰	دیدار با جلیل رسولی؛ طراح و خطاط	۲۵آبان	تهران
۴۱	بازدید از انتشارات مکارمی	۱۳آذر	اردبیل
۴۲	بازدید از کتابفروشی شریعتی	۱۳آذر	اردبیل
۴۳	بازدید از کتابفروشی اورنگ	۱۳آذر	اردبیل
۴۴	بازدید از کتابفروشی فرهنگان	۱۱آذر	زنجان
۴۵	دیدار با آیت‌الله سیدعلی‌اکبر قریشی	۲۰آذر	آذربایجان غربی
۴۶	بازدید از گالری کتاب آوا	۲۰آذر	آذربایجان غربی
۴۷	دیدار با سردبیر و ومعاون روزنامه ایران	۱۱دی	روزنامه ایران
۴۸	دیدار با نجیب مایل‌هروی	۱۳ دی	مشهد
۴۹	بازدید از کتابفروشی‌های شهر کتاب، قلم، کافه کتاب آفتاب، انتشارات امام، جاودان خرد و پاتوق کتاب	۱۳دی	مشهد
۵۰	بازدید از نمایشگاه کتاب هند	۱۴دی	هند
۵۱	دیدار با ناشران، نویسندگان و اهالی قلم کشور هند	۱۸دی	هند
۵۲	بازدید از کتابفروشی محمدی شیراز	۲بهمن	شیراز
۵۳	دیدار با ابوتراب خسروی نویسنده	۲بهمن	شیراز
۵۴	دیدار با داریوش نویدگویی مدیر انتشارات نوید شیراز	۲بهمن	شیراز
۵۵	دیدار با صابر سهرابی مدیرکل فرهنگ و ارشاد استان فارس	۲بهمن	شیراز
۵۶	بازدید برگزیدگان بیست‌وهفتمین دوره جایزه جهانی کتاب سال جمهوری اسلامی ایران از دبیرخانه این جایزه و خبرگزاری کتاب ایران	۱۵بهمن	تهران
۵۷	دیدار با سیداحمد وکیلیان	۲۷بهمن	تهران
۵۸	دیدار با فریدون عموزاده خلیلی	اول اسفند	تهران
۵۹	دیدار با آذرتاش آذرنوش مترجم و استاد دانشگاه تهران	اول اسفند	تهران

فصل نهم: گزارش‌های مکتوب فعالیت‌ها (منتشر شده)

بخشی از فعالیت‌ها، آیین‌نامه‌ها و شیوه‌نامه‌های جشنواره‌ها و جوایز برگزار شده از سوی مؤسسه خانه کتاب اگر چه به اختصار در این گزارش به آن‌ها اشاره شده است، اما به دلیل گستردگی و حجم بالای اطلاعات در گزارش‌هایی جداگانه‌ای به صورت مستقل چاپ یا منتشر شده‌اند. این گزارش‌ها به قرار زیرند:

۱. گزارش سی‌ودومین نمایشگاه بین‌المللی کتاب تهران ۲. گزارش بیست‌وهفتمین دوره هفته کتاب جمهوری اسلامی ایران ۳. گزارش پائیزه کتاب ۱۳۹۸ ٤ . گزارش پاییزه کتاب ۱۳۹۸ در شهر تهران ٥. گزارش پاییزه کتاب ۱۳۹۸ در شهر مشهد ٦. گزارش اجلاس جهانی شابک

مشکلات، موانع و پیشنهادات

مشکلات و موانع:

- فقدان یکپارچگی اطلاعاتی میان خانه کتاب، کتابخانه ملی و اداره کتاب
- فقدان بانک اطلاعات منابع شبه کتابی و آثار الکترونیک
- رشد روند کتا ب سازی به شکل‌های مختلف
- فزونی تعداد ناشران به نسبت کتابفروشان در سطح کشور
- ضعیف بودن حلقه کتابفروشان در زنجیره نشر
- فقدان راهکارها، روش‌ها، معیارها و شاخص‌ها برای سنجش و ارزیابی کیفی محتوایی کتاب‌ها
- کمبود شدید منابع مالی که موجب تعویق یا تضعیف بسیاری از طرح‌های ملی شده است
- ناتوانی در خرید کتاب‌های خارجی برای داوری در جایزه جهانی کتاب سال
- عدم ارائه تسهیلات به اهالی قلم فرسودگی و ضعف شدید زیر ساخت‌های فنی و قدیمی شدن سخت افزارها و نرم افزارها
- اعلام وصول دادن به کتاب‌های چاپ مجددی که ویرایش نشده اند
- عدم توجه به کمیت سنجی روندهای آمارها موجود کتاب‌های منتشر شده
- آسیب به استقلال و جایگاه جایزه کتاب سال به دلیل جدا شدن جوایز جلال آل احمد و شعر فجر از آن
- قرار نداشتن اسامی برگزیدگان و شایستگان تقدیر جایزه کتاب سال در فهرست بنیاد ملی نخبگان کشور و عدم حمایت این بنیاد از منتخبان این جایزه
- فزونی میزان ترجمه نسبت به تالیف به ویژه در حوز ه‌های داستان و کودک و نوجوان

پیشنهادات و برنامه‌های آتی:

- یکپارچه سازی و پیوند اطلاعاتی میان بانک اطلاعات خانه کتاب با نرم افزار جامع اداره کتاب و سامانه فیپای کتابخانه ملی
- بازنگری آئین نامه‌ها و روندهای ارزیابانه موجود با رویکرد کیفی سنجی و افزودن شاخص‌های کیفی و محتوایی به آن‌ها
- کیفی سازی شاخص‌ها و معیارهای ارزیابی و داوری کتاب‌ها به عنوان مثال خارج کردن آمار کتاب‌های چاپ مجدد از تولید واقعی
- منحصر ساختن صدور مجوز کتاب‌های چاپ مجدد مشروط به ویراست جدید
- جلب مشارکت نهاد ها، سازمان ها، تشکل‌ها و انجمن‌ها در برگزاری برنامه‌های کتاب محور
- تمرکززدایی و نگاه ویژه به استا ن ها
- ضرورت مکاتبه و رایزنی برای درج منتخبان جایزه کتاب سال در فهرست بنیاد ملی نخبگان (طبق ماده ٤ اساسنامه بنیاد ملی نخبگان، احراز نخبگی افراد بر اساس آیین‌نامه پیشنهادی هیئت امناء و تصویب شورای عالی انقلاب فرهنگی)
- محدود کردن یارانه‌ها و حمایت‌ها از ناشران به شاخص‌های کیفی و ارزیابی‌های محتوایی به منظور کاهش ناشران غیرحرفه ای
- تقویت طرح توزیع یارانه از طریق کتابفروشی‌ها و افزایش بودجه یارانه‌های آن با توجه به امتیازات این طرح از جمله: اجرای ملی و توزیع استانی، احیای کتابفروشی ها، اندک بودن ضریب خطا و فساد، به دست آوردن دقیق‌ترین آمار و اطلاعات فروش کتاب
- بهره گیری از ظرفیت انجمن‌ها و تشکل‌های صنفی و مردم نهاد در راستای واگذاری و برون‌سپاری برخی برنامه ها
- کیفی سنجی در اعطای بن الکترونیک به اهل قلم و سایر بن کار ت‌های الکترونیکی
- حمایت از نویسندگان و مؤلفان ایرانی در طر ح‌های فصلی
- توزیع یارانه کتاب از طریق کتابفروشی‌ها
- بهر ه گیری از امکانات فرهنگی همه سازمانها و نهادها برای اهالی قلم استان ها
- برگزاری «عصر کتاب استانی» و تجلیل از اهالی قلم استان ها
- فراهم ساختن زمینه توسعه و شکوفایی استارتاپ‌های حوزه نشر
- تأمین بودجه کافی و درخور برای دبیرخانه جایزه کتاب سال با توجه به گستردگی این جایزه در سطح ملی و جهانی
- داده کاوی و استفاده از متادیتای تولید شده در خانه کتاب برای اخذ تصمیمات راهبردی و کلان حوزه چاپ و نشر کتاب
- تقویت فناوری محتوایی، هنگام صدور مجوز کتاب برای جلوگیری از کتاب‌سازی و سرقت ادبی

اسامی همکاران

۱. نیکنام حسینی پور سی سخت، مدیرعامل ۲.شاهرخ جعفری اژدها بلوچی ۳.مجتبی ایزدخواه ٤.بهاره بهادری ٥.هدایت پژوه ٦.مرتضی بریری ۷.پروین عارفی ممقانی ۸.خشایار گرامی پور ۹.زکیه جور ابراهیمیان ۱۰.سام غلامی ۱۱.مهدی سرایی ۱۲.پژمان عشوری ۱۳.حسین علی محمودی ١٤.حمیدرضا مختاری ۱۵.مجید عندلیب قلعه جوقی ١٦.علی وفایی ۱۷.جواد رییسی ۱۸.حمزه علیپور بنیادابا ۱۹.غلامحسن اصلانی تفرشی ۲۰.سجاد مؤمنی چوکامی ۲۱.حمید فدایی ۲۲.مهدی علی آبادی ۲۳.فاطمه سورانی برچلویی ٢٤.سید یعقوب سعیدی ۲۵.حسینعلی سالاری ٢٦.ابراهیم پرویزی ۲۷.سعید نظام آبادی فراهانی ۲۸.حمیرا کیاسی ۲۹.محمد خطابخش ۳۰.ندا کائینی ۳۱.حسین محرابی ۳۲.بهمن محبی ۳۳.امیر فرهانی ٣٤.قاسم رسولی کوملہ ۳۵.احترام السادات آرامی ٣٦.عزیزالله امیرایی هریس ۳۷.مصطفی شمس ۳۸.مهدی هاشمی زاد ۳۹.قادر میرزایی ٤٠.علیرضا کرمدوست نصیر محله ٤١.الله داد پرویزی ٤٢.حمد الله پرویزی ٤٣.حسنعلی محمدی ٤٤.حامد مومیوند ٤٥.شیرینعلی محمدی ٤٦.جواد مومیوند ٤٧.قربانعلی رحیمی کاروانسرایی ٤٨.میکائیل مماتی ممان ٤٩.سعید تیمورنژاد ٥٠.آزاده نظربلند ٥١.فرنوش شوکتی ٥٢.فرزانه اسکافیان ٥٣.اصغر احمدی طامه ٥٤.عاطفه علی آقایی ٥٥.حسنعلی بخشی ٥٦.محمد خیاط باهری ایرانی ٥٧.حسین شرافتی گللو ٥٨.عباس کرمانی ٥٩.وحید نجف سلطان ٦٠.روح الله سلطانی ٦١.عباس آرین نژاد ٦٢.مهسا مقدس نژاد ٦٣.سهراب حاجی اسفندیاری ٦٤.آمنه عربگری ٦٥.مجتبی تبریزنیا تبریزی ٦٦.عیسی عباسی ٦٧.لیلا نیک تبار ٦٨.مهدی رمضانی ٦٩.سمیرا مرادی ۷۰.رضا صاحبی ۷۱.لیلا قاسمی دهشال ۷۲.نسترن تجدد ۷۳.سید مرتضی هاشمی پور ۷٤.سمانه نادری جلودار ۷۵.بهاره خانی بیک ۷٦.مینا اسماعیل زاده ۷۷.ابوالقاسم مینائیان ۷۸.فرخنده السادات اجاق ۷۹.مهرداد تیمورنژاد ۸۰.سید سعید میرمحمد صادق ۸۱.حمید رحیمی ۸۲.گردآفرین محمدی ۸۳.فریبا آهی عباسی ۸٤.مهری عباس زاده ۸۵.مریم بیاتی ۸٦.ناصر میرزایی ۸۷.رحمان کیانی ۸۸.عسگر ابراهیمی کندری ۸۹.جواد رحیمی قیصرآبادی ۹۰.علیرضا کرمی ۹۱.علی علی محمدی ۹۲.الهه رجبی فر ۹۳.سمیه قاصدی ۹٤.محمد جواد احمدی نیا ۹۵.مسعود بهزادی راد ۹٦.فاطمه زهرا مقدس زاده ۹۷.مهدی ملازاده ۹۸.معصومه قزلباش ۹۹.سمیرا احمدی ۱۰۰.منیژه علایی مهابادی ۱۰۱.الهام بادینلو ۱۰۲.حسن هوشمند کماچالی ۱۰۳.حمیده نوروزیان ۱۰٤.سحر برین خو ۱۰۵.حسن محمودی نجف آبادی ۱۰٦.الهام عبادتی ۱۰۷.ساجده سلیمی ۱۰۸.سیدهادی حسینی نژاد ۱۰۹.کمال صادقی ۱۱۰.محمدرضا دشتی ۱۱۱.امیر غلامی ۱۱۲.شهاب دارابیان ۱۱۳.آناهید خزیر ۱۱٤.سمیه حسن نژادوایانی ۱۱۵.مریم معمار ۱۱٦.زهرا حقانی حسن کیاده ۱۱۷.لیلا علیزاده ده آبادی ۱۱۸.حمیدرضا حافظی ۱۱۹. وحید مرادی

مؤسسه نمایشگاه‌های
فرهنگی ایران

مؤسسه نمایشگاه‌های فرهنگی ایران در تاریخ ۱۳۶۹/۱۰/۲۹تأسیس و در سال ۱۳۷۱ از دل دبیرخانه نمایشگاه بین‌المللی کتاب تهران بیرون آمد. هدف اصلی از تأسیس این مؤسسه برگزاری نمایشگاه بین‌المللی کتاب تهران، برگزاری نمایشگاه‌های کتاب در استان‌ها و نقاط دوردست کشور، برگزاری جشنواره‌های فرهنگی در داخل و خارج و رشد و توسعه کتاب و کتاب‌خوانی در سطح کشور بوده است.. حضرت آیت الله خامنه‌ای در بازدید از ششمین نمایشگاه بین‌المللی کتاب تهران اظهار داشتند که نمایشگاه کتاب تهران به استان‌های کشور نیز برده شود و متعاقب این امر اولین نمایشگاه کتاب استانی در سال ۱۳۷۱ در گیلان برگزار شد. از آن سال به بعد این مؤسسه به عنوان دبیرخانه و مجری نمایشگاه بین‌المللی کتاب تهران، نمایشگاه‌های کتاب استانی و نمایشگاه‌های کتاب خارج از کشور عمل کرده است. مهمترین سر فصل‌های کاری این مؤسسه برگزاری نمایشگاه بین‌المللی کتاب تهران، نمایشگاه‌های کتاب استانی، حضور در نمایشگاه‌های کتاب خارجی و نشر و ترویج کتاب در حوزه ادبیات معاصر هستند.

شرح وظایف سازمانی

مؤسسه به‌منظور نیل به هد ف‌های فوق الذکر فعالیت‌های خود را بصورت ذیل انجام می‌دهد:
۱.فعالیت مستمر در برگزاری نمایشگاه‌های فرهنگی بالاخص نمایشگاه‌های کتاب در داخل و خارج از کشور ۲.صادرات و واردات کتاب، مجله، نشریه، جزوات و کلیه ملزومات و مواد اولیه چاپ و ۳.انتشار کتاب شناسایی کتب و جزوات مفید تهیه شده در داخل و خارج و تهیه و توزیع آن در داخل و یا خارج چه به زبان اصلی و چه ترجمه به زبان‌های دیگر ٤.چاپ و انتشار کتاب، رساله، مجله، نشریه و جزوات گوناگون در زمینه‌های فرهنگی، سیاسی، اجتماعی، اقتصادی و... به کلیه زبان‌های زنده دنیا ٥.اقدام به هرگونه عملیات مجاز بازرگانی و قبول و تمدید نمایندگی مؤسسات فرهنگی، انتشارات و مطبوعاتی در خارج و خارج از کشور و ارائه متقابل نمایندگی به مؤسسات فرهنگی، انتشاراتی و مطبوعاتی غیر در داخل و خارج از کشور ٦.تأسیس مراکز و نمایندگی‌های مستقل در سایر کشورهای جهان و واگذاری تصدی و سرپرستی آن‌ها به مؤسسات مشابه و یا تصدی آن‌ها بطور مستقیم ۷.مشارکت و سرمایه گذاری در شرکت‌ها و مؤسساتی که فعالیت آن‌ها مشابه مؤسسه باشد چه در داخل و چه در خارج از کشور ۸.انتشار مجله، روزنامه و هفته نامه و امثال آن‌ها ۹.راه‌اندازی چاپخانه، لیتوگرافی و صحافی فعالیت در زمینه پخش و فروش کتاب ۱۰.مبادرت به هرگونه فعالیت که برای انجام امور فوق الذکر و یا تسهیل اجرای مقاصد مذکور ضروری باشد ۱۱.انجام طرح‌های تحقیقاتی و مطالعاتی در زمینه موضوعات مختلف مربوط به فرهنگ ادبیات، هنر، فرهنگ مکتوب و مسائل کتاب و انتشارات و مسائل ادبی و چاپ و نشر ۱۲.تهیه طرح‌های لازم در زمینه مئوضوعات مختلف مربوط به چاپ و انتشارات آموزش‌های فرهنگی و هنری و سایر

مسائل مربوط به آن‌ها ۱۳.انجام تحقیقات و تهیه طرح‌هایی در زمینه مکانیزه نمودن و تهیه نرم افزارها کامپیوتری در رابطه با موضوعات یاد شده در بندهای فوق ۱۴.راه‌اندازی و تأسیس شرکت‌های تخصصی در زمینه هر یک از ظایف مذکور در این ماده

اعضای هیئت امنای مؤسسه

به ترتیب حروف الفبا : ۱. علی اصغر کاراندیش ۲- لادن حیدری ۳- حسین انتظامی ٤- مرتضی کاظمی ٥- مهدی فیروزان ٦- محمود آمزگار ۷- مهدی اسماعیلی راد

هیئت مدیره مؤسسه : ۱. ایوب دهقانکار ۲. سید محمد حسین هاشمی ۳. سعید جلالی ٤.حسین سیفی ٥- محمود آموزگار ٦- قادر آشنا

تقویم فعالیت‌های فرهنگی

- بهار

۱۰ فروردین	برگزاری جلسه اجرایی نمایشگاه کتاب تهرا ن با شهرداری تهران
۱۱ فروردین	حضور ایران در نمایشگاه کتاب بلونیا
۱۷ فروردین	حضور ایران درسی چهارمین دوره نمایشگاه کتاب تونس
۱۹ فروردین	انتصاب احد جلیلی مدیر حراست مؤسسه نمایشگاه‌های فرهنگی ایران
۲۲ فروردین	تقدیر قادر آشنا، مدیرعامل مؤسسه نمایشگاه‌های فرهنگی ایران طی مراسمی از جانبازان شاغل در این مؤسسه .
۲ اردیبهشت	آغاز به کار سی و دومین نمایشگاه بین‌المللی کتاب تهران در مصلی دیدار قادر آشنا با هیئت چینی در نمایشگاه بین‌المللی کتاب تهران
۸ اردیبهشت	امضای تفاهم‌نامه بین ایران و بغداد برای تبادل غرفه در نمایشگاه‌های کتاب آمادگی کشور یونان برای تبادل غرفه با ایران
۱۰ اردیبهشت	دیدار حضور ایوانا ددیچ؛ دستیار ویژه وزیر فرهنگ صربستان، ملادن وسکوویچ؛ مشاور ارشد وزیر صربستان، با امیرمسعود شهرام‌نیامدیر عامل مؤسسه
۱۹ اردیبهشت	دیدار قادرآشنا و رئیس نمایشگاه کتاب تورین ایتالیا و تأکید بر گسترش همکاری‌های فرهنگی ایران و ایتالیا
۲۱ اردیبهشت	دیدار کارولینا لیلا باستر؛ معاون رئیس نمایشگاه کتاب شانگهای با امیرمسعود شهرام‌نیا مدیر عامل مؤسسه برای مبادله غرفه میان دو نمایشگاه
۲۲ اردیبهشت	برگزاری مراسم اختتامیه سی و یکمین نمایشگاه بین‌المللی کتاب تهران با حضور وزیر و معاون اول رئیس‌جمهور
۴ خرداد	صدورحکم عضویت خانم لادن حیدری در هیئت امنای مؤسسه نمایشگاه‌های فرهنگی ایران از سوی وزیر

تابستان

۱ تیر	حضور ایران در نمایشگاه کتاب سئول مشارکت و همکاری مؤسسه نمایشگاه‌های فرهنگی ایران و معاونت قرآن و عترت وزارت فرهنگ و ارشاد اسلامی برای شرکت در نخستین هفته قرآنی ایران در حیدرآباد هند.
۳ تیر	دیدار دکتر جوادی معاون امور فرهنگی با مدیران مؤسسه
۲۱ تیر	معرفی برگزیدگان پنجمین دوره خلق کتاب تصویری دستان
۹ مرداد	دیدار خانم ورونیک پتی، سفیر بلژیک در ایران با قادر آشنا مدیرعامل مؤسسه برای گسترش همکاری‌های فرهنگی دو کشور.
۳۰ مرداد	حضور ایران در بیست و ششمین نمایشگاه بین‌المللی کتاب پکن
۱۳ شهریور	انتصاب رئیس و اعضای شورای سیاست گذاری سی و سومین نمایشگاه کتاب تهران با صدور احکامی از سوی وزیر. حضور ایران در سی‌ودو مین دوره نمایشگاه کتاب مسکو
۱۵ شهریور	تفاهم‌نامه همکاری میان مؤسسه نمایشگاه‌های فرهنگی ایران و اتحادیه ناشران روسیه جهت گسترش همکاریهای نمایشگاهی و بازار کتاب و دیگر ابعاد چاپ و نشر به امضای قادر آشنا مدیر عامل مؤسسه وکنستانتین چنیئف رئیس رئیس اتحادیه ناشران روسیه.
۲۱ شهریور	حضور ایران در سی‌ویکمین دوره نمایشگاه کتاب سوریه در محل کتابخانه ملی اسد در شهر دمشق
۲۵ شهریور	آمادگی اتحادیه ناشران سوریه برای همکاری با نشر ایران در نشست هیثم حافظ، رییس اتحادیه ناشران سوریه، ماهر عبدالعظیم، معاون اتحادیه ناشران سوریه، ابوالفضل صالحی‌نیا، رایزن فرهنگی ایران در دمشق، علی ناظری، رییس هیئت مدیره مجمع ناشران دفاع مقدس، مهدی سهل آبادی نماینده معاونت امور فرهنگی و حسین صفری مدیر دبیرخانه دائمی نمایشگاه بین‌المللی کتاب تهران
۲۶ شهریور	آغاز ثبت‌نام ازناشران و کتابفروشی‌ها برای نمایشگاه‌های استانی در مهرماه

پاییز

۳ مهر	نحوه مشارکت کتابفروشی‌ها در نمایشگاه‌های استانی اعلام شد
۷ مهر	نخستین حضور مؤسسه نمایشگاه‌های فرهنگی ایران در نمایشگاه بین‌المللی کتاب عربی جمهوری آذربایجان (باکو)
۱۴ مهر	برگزاری یازدهمین نمایشگاه کتاب خراسان شمالی در بجنورد برگزاری نهمین نمایشگاه بین‌المللی کتاب کردستان با حضور خانم لادن حیدری معاون توسعه مدیریت و منابع. برگزاری دومین جلسه شورای سیاست گذاری نمایشگاه کتاب تهران
۲۰ مهر	برگزاری چهاردهمین نمایشگاه بزرگ کتاب چهارمحال و بختیاری در شهر کرد با حضورلادن حیدری معاون توسعه مدیریت و منابع. برگزاری سیزدهمین نمایشگاه کتاب لرستان در خرم آباد.
۲۴ مهر	دیدار قادر آشنا با یورگن بووس (رئیس نمایشگاه کتاب فرانکفورت) در هفتادویکمین دوره نمایشگاه کتاب فرانکفورت
۲۹ مهر	برگزاری هفدهمین نمایشگاه بین‌المللی کتاب تبریز با حضور وزیر فرهنگ و ارشاد اسلامی نماینده مردم تبریز،اسکو و آذرشهر در مجلس شورای اسلامی. نهایی شدن تفاهم‌نامه همکاری نمایشگاه‌های کتاب تهران و بلگراد.
۶ آبان	حضور ایران در شصت و چهارمین نمایشگاه بین‌المللی کتاب بلگراد، با حضور نویسنده معاصر، هوشنگ مرادی کرمانی در محل دانشکده زبان‌های خارجی دانشگاه بلگراد.

۸ آبان	برگزاری دهمین نمایشگاه بزرگ کتاب استان مرکزی با حضور اشرف بروجردی، مشاور رئیس جمهور و رئیس سازمان اسناد و کتابخانه ملی ایران و قادرآشنا، مدیرعامل مؤسسه. برگزاری سومین نمایشگاه کتاب استانی در شهرهای مشهد مقدس.
۱۵ آبان	برگزاری سیصد و نود و چهارمین نمایشگاه کتاب استانی در کیش نمایشگاه وین
۱۸ آبان	برگزاری نوزدهمین نمایشگاه کتاب کهگیلویه و بویراحمد در یاسوج با حضور مدیرعامل مؤسسه نمایشگاه‌های فرهنگی ایران
۱۹ آبان	حضور ایران در نمایشگاه استانبول
۲۰آبان	برگزاری چهاردهمین نمایشگاه کتاب اصفهان با حضور محمدمهدی احمدی مشاور وزیر و مدیرکل حوزه وزارتی
۱ آذر	برگزاری پانزدهمین نمایشگاه بزرگ کتاب گیلان در رشت برگزاری چهاردهمین نمایشگاه کتاب و مطبوعات مازندران در ساری.
۳ آذر	برگزاری سیزدهمین نمایشگاه کتاب خراسان جنوبی ترکیه ششمین «مهمان ویژه» نمایشگاه کتاب تهران شد
۶ آذر	برگزاری چهارمین جلسه شورای سیاست گذاری سی و سومین نمایشگاه بین‌المللی کتاب تهران با ریاست دکتر محسن جوادی؛ معاون امور فرهنگی در معاونت امور فرهنگی. برگزاری هفتمین نمایشگاه کتاب استانی جنوب کرمان با حضور دکترمحسن جوادی برگزاری دهمین نمایشگاه کتاب زنجان با حضور قادر آشنا، مدیرعامل مؤسسه نمایشگاه‌های فرهنگی ایران
۲۴ آذر	حضور مؤسسه نمایشگاه‌های فرهنگی ایران در هفتمین نمایشگاه بین‌المللی کتاب کودک شانگهای در مرکز نمایشگاهی و همایش‌های جهانی شانگهای (sweecc). برگزاری چهارصد و دومین نمایشگاه کتاب استانی و سیزدهمین نمایشگاه کتاب استان گلستان (گرگان).
۳۰ آذر	تمدید شدن دهمین نمایشگاه ملی کتاب دفاع مقدس تا ۶ دی مشارکت مؤسسه نمایشگاه‌های فرهگی در دهمین نمایشگاه ملی کتاب دفاع مقدس در محل مصلای نماز جمعه بندرعباس.

زمستان

۲ دی	برگزاری نمایشگاه کتاب سمنان باحضور دکتر فریدونی مدیرکل دفترمجامع، تشکل‌ها و فعالیت‌های فرهنگی
۵ دی	برگزاری دومین جلسه آموزش سامانه فروش الکترونیکی کتاب با حضور ۲۰ ناشر .
۱۳ دی	برگزاری چهاردهمین نمایشگاه کتاب استان قم و سومین نمایشگاه تخصصی کتاب کودک و نوجوان قم
۱۸ دی	برگزاری دوازدهمین نمایشگاه سراسری کتاب استان همدان در محل دائمی نمایشگاه‌های‌بین‌المللی همدان.
۲۱ دی ماه	حضور ایران در بیست و هشتمین دوره نمایشگاه کتاب دهلی‌نو. برگزاری نشست ارزیابی پژوهش‌های مکتوب در حوزه جبهه مقاومت به مناسبت شهادت سردار سپهبد شهید حاج قاسم‌سلیمانی.
۲۳ دی	دیدار محمد سلگی (رئیس پژوهشگاه فرهنگ، هنر و ارتباطات) و جاسم احمد ابوالعینین (رئیس نمایشگاه کتاب دوحه) در سی‌امین دوره نمایشگاه کتاب دوحه با شعار «افلا تتفکرون» برای گسترش تبادلات نشر ایران و قطر حضور ایران در نمایشگاه دوحه
۲۶ دی	راه‌اندازی سامانه فروش کتاب (sale.tibf.ir) در راستای نظارت و ساماندهی یارانه اختصاص‌یافته خرید کتاب برگزاری سومین جلسه آموزش سامانه فروش کتاب در ۲ نوبت با حضور ۳۵ ناشر در نوبت اول و ۲۹ ناشر حوزه کودک و نوجوان در نوبت دوم.

۲۹ دی	برگزاری چهاردهمین نمایشگاه کتاب استان خوزستان از تاریخ ۳۰ دی تا ۵ بهمن‌ماه.
۷ بهمن	انتخاب بانک عامل نمایشگاه کتاب؛ تفاهم‌نامه همکاری معاونت امور فرهنگی با بانک صادرات ایران امضا شد
۱۹ بهمن	برگزاری هفدهمین نمایشگاه سراسری کتاب هرمزگان با حضور دکتر همتی استاندار هرمزگان.
۲۳ بهمن	برگزاری دوازدهمین نمایشگاه کتاب استان یزد
۲۶ بهمن	تقدیر قادرآشنا از بانوان شاغل در مؤسسه نمایشگاه‌های فرهنگی ایران در روز ولادت حضرت زهرا (س)
۴ اسفند	برگزاری بیست و یکمین نمایشگاه کتاب استان سیستان و بلوچستان از ۳ تا ۹ اسفندماه در محل دائمی نمایشگاه‌های شهر زاهدان. حضور ناشران ایران در بیست و پنجمین دوره نمایشگاه بین‌المللی کتاب مسقط.
۱۱ اسفند	نمایش شماری از آثار برگزیده عکاسان ایرانی در مسابقهبین‌المللی عکس عمان با موضوع "اقرا" (بخوان) در حاشیه بیست و پنجمین نمایشگاه بین‌المللی کتاب مسقط

مشروح فعالیت ها

مؤسسه نمایشگاه‌های فرهنگی ایران در سال ۱۳۹۸ براساس برنامه‌ریزی کلی و سیاست‌های ابلاغی معاونت امور فرهنگی برای برگزاری نمایشگاه‌های کتاب استانی تعداد ۳۱ نمایشگاه را در برنامه خود داشت که موفق به برگزاری ۲۴ نمایشگاه از تعداد یاد شده گردید.

دلایل عدم برگزاری هفت نمایشگاه کتاب استانی پیش‌بینی شده مشکلاتی بود که در کشور از نظر اجتماعی و بهداشتی وجود داشت و با ایام برگزاری این نمایشگاه‌ها تقارن پیدا کرد.

نمایشگاه‌های کتاب استانی آذربایجان غربی و قزوین به خاطر بیماری کرونا برگزار نشد و نمایشگاه‌های کتاب استان‌های کرمانشاه، ایلام، فارس، اردبیل و البرز و ... به دلیل برگزاری مراسم سوگواری اربعین، نبود منابع مالی در ادارات کل ارشاد و ... برگزار نشدند تا مجموع نمایشگاه‌های برگزار شده با احتساب نمایشگاه متمرکز کتاب کیش به عدد ۲۴ برسد.

ضمن این که در کنار این نمایشگاه‌های کتاب استانی، دهمین دوره نمایشگاه کتاب دفاع مقدس در بندر عباس نیز برگزار شد.

در بخش خارجی از مجموع ۱۷ حضور پیش بینی شده در نمایشگاه‌های خارجی کتاب تعداد ۱۶ حضور محقق شد و نمایشگاه کتاب بغداد که از محور مقاومت و حوزه تمدنی مشترک برای حضور انتخاب شده بود به خاطر رعایت مسائل امنیتی و بهداشتی ملغی اعلام گردید.در انبار کتاب نیز به خاطر مسائل پیش آمده، بخش توزیع با افت چشمگیر آماری مواجه شد زیرا هم در ورود کتاب و هم خروج کتاب از انبار وقفه اساسی ایجاد شد.

آنچه در پی می‌آید نگاهی اجمالی، آماری به برگزاری سی ودومین دوره نمایشگاه بین‌المللی کتاب تهران، ۲۴ نمایشگاه کتاب استانی(نمایشگاه‌های کتاب استانی ارومیه و قزوین به خاطر پیشگیری از گسترش ویروس کرونا لغو شد)، حضور در ۱۴ نمایشگاه کتاب خارج از کشور، برپایی

غرفه ملی جمهوری اسلامی ایران در هفتادویکمین دورهٔ نمایشگاه کتاب فرانکفورت، همکاری در برگزاری دهمین دوره نمایشگاه کتاب دفاع مقدس در بندرعباس، همکاری در برگزاری بیست وهفتمین دوره نمایشگاه بین‌المللی قرآن کریم، مشارکت در برگزاری هفته قرآنی ایران در هند و توزیع کتاب مؤسسه در سال ۱۳۹۸ است.

مؤسسه نمایشگاه‌های فرهنگی ایران در تاریخ ۱۳۶۹/۱۰/۲۹ تأسیس و در سال ۱۳۷۱ از دل دبیرخانه نمایشگاه بین‌المللی کتاب تهران بیرون آمد. هدف اصلی از تأسیس این مؤسسه برگزاری نمایشگاه بین‌المللی کتاب تهران، برگزاری نمایشگاه‌های کتاب در استان‌ها و نقاط دوردست کشور، برگزاری جشنواره‌های فرهنگی در داخل و خارج و رشد و توسعه کتاب و کتاب‌خوانی در سطح کشور بوده است.. حضرت آیت الله خامنه‌ای در بازدید از ششمین نمایشگاه بین‌المللی کتاب تهران اظهار داشتند که نمایشگاه کتاب تهران به استان‌های کشور نیز برده شود و متعاقب این امر اولین نمایشگاه کتاب استانی در سال ۱۳۷۱ در گیلان برگزار شد. از آن سال به بعد این مؤسسه به عنوان دبیرخانه و مجری نمایشگاه بین‌المللی کتاب تهران، نمایشگاه‌های کتاب استانی و نمایشگاه‌های کتاب خارج عمل کرده است.

مؤسسه نمایشگاه‌های فرهنگی ایران از سال ۱۳۷۱ فعالیت‌های خود را درزمینه برگزاری نمایشگاه‌های استانی کتاب آغاز کرد. این مؤسسه به عنوان بازوی اجرایی معاونت امور فرهنگی در طی سه دهه فعالیت خود با برگزاری ۴۱۰ دوره نمایشگاه کتاب در مراکز استان‌ها و شهرهای دوم و پرمخاطب، ۳۲ دوره نمایشگاه بین‌المللی کتاب تهران، حضور در نمایشگاه‌های کتاب خارج از کشور به عنوان نماینده نشر ایران، برگزاری چندین دوره نمایشگاه بین‌المللی قرآن کریم، همکاری در برگزاری نمایشگاه مطبوعات و جشنواره‌های موردی دیگر، در حوز ه‌های متعدد عرصه فرهنگ و کتاب مشغول خدمت رسانی بوده است .

نمایشگاه بین‌المللی کتاب تهران نمایشگاه کتابی است که در میانه اردیبهشت هر سال برگزار می‌شود. این نمایشگاه، یکی از بزرگترین رویدادهای فرهنگی در ایران است. نخستین دوره نمایشگاه بین‌المللی کتاب تهران در سال ۱۳۶۶ در نمایشگاه بین‌المللی تهران (در انتهای بزرگراه چمران) برپا شد و تا سال ۱۳۸۵ برگزاری آن در همین مکان ادامه یافت. امّا از سال ۱۳۸۶ نمایشگاه کتاب در مصلای امام خمینی (ره) تهران (در محله عباس‌آباد) برگزار گردید و در سال ۱۳۹۵ (بیست و نهمین دوره) محل برگزاری به مجموعه نمایشگاهی شهر آفتاب در آزادراه تهران-قم تغییر یافت که به علت دوری راه با انتقادهای فراوانی روبرو شد. در سال ۱۳۹۷ نمایشگاه کتاب دومرتبه به مصلای امام خمینی تغییر مکان یافت و در سال ۱۳۹۸ نیز در همین مکان برگزار شد.

جدول ۱-۷: مقایسه مشخصات سی و یکمین و سی دومین نمایشگاه بین المللی کتاب تهران

عنوان	نمایشگاه سی و یکم - بهار ۱۳۹۷	نمایشگاه سی و دوم- بهار ۱۳۹۸
تعداد کشور شرکت کننده	۲۲	۳۰
تعداد ناشران داخلی	۲,۵۲۶	۲,۱۲۰
تعداد ناشران خارجی	۵۵۰	۸۰۰
عنوان کتاب خارجی(لاتین)	۱۰۵,۹۰۲	۶۵۰
عنوان کتاب خارجی(عرب)	۳۵,۴۰۳	۱۵۰
عنوان کتاب داخلی	۲۰۷,۱۲۹	۳۰۰,۰۰۰ (۲۵۰,۴۳۹ مربوط به ۴ سال اخیر و مابقی عنوانین چاپ شده در سال‌های قبل)
یارانه‌های پرداختی نمایشگاه - میلیون ریال	۱۳۵,۸۰۵	۱۶۳,۶۲۳
هزینه‌های برگزاری نمایشگاه - میلیون ریال	۱۴۶,۹۲۸	۱۶۸,۳۳۷
منابع و درآمدها وجوه مربوط به غرفه‌های ریالی بخش داخلی و خارجی - میلیون ریال	۲۹,۷۲۶	۳۷,۵۰۰
منابع و درآمدها کمک دریافتی از وزارت فرهنگ و ارشاد اسلامی - میلیون ریال	۱۰۶,۰۰۰	۴۰,۰۰۰
فروش - میلیارد ریال	۱,۳۰۰	۶۰۰

- تعداد کشور: ۳۰ کشور به صورت مستقیم و غیرمستقیم در نمایشگاه حضور داشتند.
- تعداد ناشران داخلی: ۲۱۰۲ ناشر
- تعداد سازمان‌ها و نهادهای حاضر در نمایشگاه: ۱٤ سازمان و نهاد
- تعداد ناشران خارجی: ۸۰۰ ناشر خارجی در قالب ٦٥٠ ناشر لاتین و ۱۵۰ ناشر عرب
- تعداد کتاب‌های عرضه‌شده در بخش ناشران داخلی: ۲۵۰٤۳۹ عنوان کتاب منتشرشده در ٤ سال اخیر و بیش از ۳۰۰ هزار عنوان با احتساب (کتب منتشرشده در سال‌های گذشته)
- تعداد کتاب‌های عرضه‌شده خارجی: ۱۳۷ هزار عنوان کتاب مشتمل بر ۳۳ هزار عنوان کتاب عربی و ۱۰٤ هزار عنوان به زبان‌های انگلیسی، فرانسه، آلمانی، صربی، روسی وچینی در بخش بین‌الملل که بیش از نیمی از این کتاب‌ها منتشرشده در ٤ سال اخیر بوده است.
- مبلغ کل تراکنش‌های انجام‌شده از طریق پایانه پرداخت الکترونیک (pos: ۱۲۳ میلیارد و ۸۹۰ میلیون تومان (افزایش ۳٤/٤ درصدی نسبت به سال گذشته)
- شعار نمایشگاه: خواندن توانستن بود. مهمان ویژه: کشور چین (حضور ۹٤ ناشر و ۱۵۰ هنرمند، نویسنده و تصویرگر و ارائه ٤ هزار عنوان کتاب)

مهم‌ترین ویژگی‌های نمایشگاه کتاب در این دوره: ایجاد امکانات مناسب برای سهولت دسترسی مخاطبان و ناشـران، واگذاری امور اجرایی نمایشـگاه به تشـکل‌های نشـر، توسعه فضای نمایشگاهی و افزایش فضای مسـقف (تنها بخش ناشـران دانشگاهی زیر چادر برگزار شـد)، افزایش ۵۰ درصدی تسهیلات و توسعه آن در میان اقشار مختلف به‌منظور توسعه عدالت فرهنگی (بن کتاب دانشجویان، طـلاب، یارانـه خریـد کتاب بـه اهل‌قلم، بن کتاب اسـاتید و هیئت‌هـای علمی)، راه‌اندازی سیسـتم متمرکز فروش بـرای فروش کتاب باقیمت ارز نیمایی،

فعالیت‌های ترویجی و فرهنگی نمایشـگاه کتاب: ،سـالن کارنامه نشر و نمایش آماری نشر کتاب در جمهوری اسـلامی ایران، سـالن‌های سـرای اهل‌قلم برای برگزاری نشسـت‌های علمی و فرهنگی و تکریـم اهالـی قلـم، سـالن ملل، غرفه کشـورها و اختصاص فضایـی به پایتخت کتاب ایـران (یزد)، قرارگرفتـن برنامه‌هـای مقاومـت به‌عنـوان برنامه‌های محوری نمایشـگاه و برگزاری جشـن مقاومت و تقدیر از شـش خانواده شـهدای مقاومت و رونمایی از پوسـتر جایزه جهانی فلسـطین، نمایش تابلو و اجرای برنامه‌های مختلف در خصوص بیانیه گام دوم انقلاب، توجه ویژه به سیل و اجرای برنامه‌های مختلف جهت نمایش اتحاد و همدلی مردم در مقابله با این بحران و جمع‌آوری کمک‌های فرهنگی و به‌خصوص جمع‌آوری کتاب برای کودکان سیل‌زده، نمایش تابلوهایی در حمایت از سپاه پاسداران انقلاب اسلامی، برگزاری حدود ٤۰۰ نشست و فعالیت با موضوعات مختلف فرهنگی و تخصصی

فعالیت‌هـای رسـانه‌ای نمایشـگاه: فعالیـت ۱۲۰۰ خبرنـگار، حضـور ۱۲ خبرنـگار از کشـور چیـن جهـت پوشـش حضـور این کشـور به‌عنـوان مهمان ویـژه، برقـراری ۲ هـزار دقیقه ارتبـاط زنده تلویزیونـی بـا شـبکه‌های مختلف تلویزیون و حـدود ۲ هزار دقیقـه ارتباط زنده رادیویـی، تعداد اخبار و گزارش‌هـای تولیدشـده در سـتاد خبـری در طـول روزهـای نمایشـگاه: ۵۰۰ عنوان خبـر و گزارش و بیـش از ۱۰ هـزار خبـر توسـط رسـانه‌های مختلـف از نمایشـگاه مخابـره و منتشـر شد.نمایشـگاه امسـال هـم مثـل هر سـال برگـزار شـد؛ اما بـا فرازوفرودهـای مختص خـودش کـه بی‌تأثیـر از روزگار سـخت معیشـتی و اقتصـادی ایـن روزهـای کشـور نبـود؛ امـا بـا این حـال، بـاز هم فرهنگ دوسـتان وفرهنگ پـروران اجـازه ندادنـد کتـاب و کتـاب خوانـی در پیـچ وخم‌هـای این مشـکلات فراموش شـود. ایـن نمایشـگاه چهـار ویژگی مثبت داشـت. نخسـت وسـعت آن اسـت. دومین ویژگـی آن را می‌شـود کثرت ناشـران شـرکت کننده در نمایشگاه دانسـت. فروش بالای کتاب سومین ویژگی این رویداد فرهنگی است و از کثرت مراجعان می‌شود به عنوان چهارمین ویژگی این نمایشگاه نام برد. بارزتریـن ویژگـی نمایشـگاه امسـال شفاف‌سـازی درآمدهـا به طـوری که هیـچ کاری در نمایشـگاه امسـال بـدون مزایـده، مناقصه و اسـتعلام انجام نشـد، هماهنگی بسـیار خـوب بین وزارت، مؤسسـهٔ نمایشـگاه‌های فرهنگـی ایـران و صنـف ناشـران، جهت گیـری صرفه جویانه در مسـائل مالـی و نیز چابک‌سـازی تشکیلات برگزارکنندهٔ نمایشگاه، فروش بالا، رشد هفت درصدی تعداد تراکنش‌های مالی نمایشگاه کتاب امسـال نسـبت بـه سـال قبل، طراحـی نرم افزار جدیدی دسـتگاه پی سـی پوز، کاهـش عوامـل اجرایـی از ۱۳۵۰ نفـر در سـال گذشـته، بـه ۹۰٤ نفر، عـدم توزیع بن، حذف انتشـار بولتن کمیته‌ها، اولویت دهی در خصوص سیاسـت خارجی به کشـورهای محور مقاومت، همسـایه

و مسـلمانان بودند و از نقاط ضعف نمایشـگاه می‌توان به عدم بازنگری آیین‌نامه‌ها از جمله آیین نامهٔ تخلفات، تأخیر در فعال شدن دستگاه‌های پوز در نخستین روز نمایشگاه بانک عامل و واطلاع‌رسانی اشـاره کـرد.(تلخیص از مصاحبه دکتر آشـنا با خبرگـزاری کتاب)

جدول ۲-۷: مقایسه صورت وضعیت توزیع بن در نمایشگاه بین‌المللی کتاب تهران

شرح	نمایشگاه سی و یک			نمایشگاه سی و دو		
	تعداد	مبلغ یارانه (میلیون ریال)	مبلغ بن کارت (میلیون ریال)	تعداد	مبلغ یارانه (میلیون ریال)	مبلغ بن کارت (میلیون ریال)
دانشجویان و طلاب	۱۴۴,۰۳۸	۵۷,۸۲۰	۱۴۴,۵۴۹	۱۲۹,۶۷۹	۷۷,۸۰۷	۱۹۴,۵۱۹
اساتید و هیئت اعضای علمی	۷۰۱	۵۲۶	۱,۷۵۳	۳,۰۰۱	۶,۰۰۲	۱۲,۰۰۴
اهل قلم	۸,۸۰۸	۲۴,۹۵۰	۲۴,۹۵۰	۱۲,۸۹۲	۲۷,۹۹۸	۲۷,۹۹۸
سازمان‌ها و مؤسسات	۴۷۳	۴۱,۵۰۱	۲۰۸,۹۳۲	۳۵۵	۵۲,۰۸۰	۲۸۰,۷۳۳
جمع	۱۵۴,۰۲۰	۱۲۴,۷۹۷	۳۸۰,۱۸۳	۱۴۵,۹۲۷	۱۶۳,۸۸۸	۵۱۵,۲۵۳

جدول ۳-۷: مقایسه صورت وضعیت هزینه‌های نمایشگاه بین‌المللی کتاب تهران (میلیون ریال)

ردیف	کمیته بخش یا فعالیت	شرح	نمایشگاه سی و یک			نمایشگاه سی و دو		
			هزینه‌های مؤسسه	هزینه‌های اتحادیه	جمع	هزینه‌های مؤسسه	هزینه‌های اتحادیه	جمع
۱	اجرایی رفاهی	هزینه زیر ساخت مصلای امام خمینی (ره)	۳۷,۵۰۰		۳۷,۵۰۰	۴۸,۰۰۰		۴۸,۰۰۰
		طراحی نقشه، جانمایی، غرفه بندی، ساخت سالن‌های نمایشگاهی و زیرساخت (شامل صوت، برق، مخابرات، کارتخوان و دیتا) هزینه نیروی انسانی کمیته اجرایی - رفاهی و امانات و سازمان‌ها و نهادها و هزینه‌های تنخواه	۲۵,۱۲۶	۱۱,۷۷۵	۳۷,۹۶۰	۱۶,۲۵۱	۹,۳۲۱	۲۵,۵۷۲
۲	پشتیبانی	هزینه پشتیبانی شامل نیروی انسانی، آماده سازی، اقلام مصرفی، اجاره تجهیزات وخودرو، حمل ونقل، غذا و پذیرایی	۲۲,۵۶۸	۵,۰۰۰	۲۷,۵۶۸	۲۹,۷۱۲	۵,۰۰۰	۳۴,۷۱۲
۳	حراست	کمیته حراست نیروی انسانی و تجهیزات ودوربین مداربسته	۶,۰۹۵		۶,۰۹۵	۵,۷۹۵		۵,۷۹۵

ادامه جدول ۳-۷: مقایسه صورت وضعیت هزینه‌های نمایشگاه بین‌المللی کتاب تهران **(میلیون ریال)**

ردیف	کمیته بخش یا فعالیت	شرح	نمایشگاه سی و یک			نمایشگاه سی و دو		
			هزینه‌های مؤسسه	هزینه‌های اتحادیه	جمع	هزینه‌های مؤسسه	هزینه‌های اتحادیه	جمع
۵	اطلاع رسانی	اطلاع‌رسانی شامل نیروی انسانی وهزینه‌های تنخواه	۳,۷۷۰		۳,۷۷۰	۲,۰۴۶		۲,۰۴۶
۶	روابط عمومی	کمیته روابط عمومی شامل نیروی انسانی مستندسازی مراسم افتتاحیه و اختتامیه تیزر	۵,۳۴۳		۸,۰۵۵	۶,۱۳۵		۶,۱۳۵
	ستاد خبری	شامل نیروی انسانی، بن خبرنگاران، تدوینویژه نامه و پوشش شبکه‌های مختلف صداوسیما	۲,۷۱۲					
۷	ناشران خارجی	شامل هزینه‌های گمرکی، اجرا و حق الزحمه نیروی انسانی	۳,۲۹۳		۳,۲۹۳	۷۷۰		۱,۸۳۲
	گمرک	هزینه و عوارض گمرکی، ترخیص، نیروی انسانی				۱,۰۶۲		
	امور بین الملل	شامل نیروی انسانی بخش‌های سرای ملل، کشورها و بازار جهانی، میهمان ویژه و بورسیه نمایشگاه	۴,۸۳۸		۴,۸۳۸	۱,۷۰۸		۱,۷۰۸
۸	ناشران داخلی	شامل نیروی انسانی، مستندسازی، ناشر سال و غرفه برتر	۲,۱۰۷		۲,۱۰۷	۶۳۳		۶۳۳

ادامه جدول ۳-۷: مقایسه صورت وضعیت هزینه‌های نمایشگاه بین‌المللی کتاب تهران (میلیون ریال)

ردیف	کمیته بخش یا فعالیت	شرح	نمایشگاه سی و یک			نمایشگاه سی و دو		
			هزینه‌های مؤسسه	هزینه‌های اتحادیه	جمع	هزینه‌های مؤسسه	هزینه‌های اتحادیه	جمع
۹	تشکل‌های نشر	برگزاری بخش عمومی - اتحادیه شرکت‌های تعاونی ناشران اشنا		۴,۳۶۳	۴,۳۶۳		۴,۳۶۳	۴,۳۶۳
		برگزاری بخش دانشگاهی - انجمن ناشران دانشگاهی		۱,۳۴۸	۱,۳۴۸		۱,۳۴۸	۱,۳۴۸
		برگزاری بخش کودک ونوجوان - انجمن کودک و نوجوان		۱,۳۴۸	۱,۳۴۸		۱,۳۴۸	۱,۳۴۸
		برگزاری بخش اموزشی - انجمن ناشران آموزشی		۸۹۸	۸۹۸		۸۹۸	۸۹۸
		برگزاری بخش خارجی - انجمن ناشرانبین‌المللی	۸۰۰		۸۰۰		۸۹۱	۸۹۱
		اتحادیه ناشران تهران		۲,۲۰۰	۲,۲۰۰		۲,۱۸۰	
		اتحادیه ناشران تهران - مابه التفاوت مالیات بر ارزش افزوده و سایر		۱۵۹	۱۵۹		۴۰۰	۴۰۰
۱۰	مالی	شامل نیروی انسانی و هزینه‌های تنخواه	۶۳۰		۶۳۰	۱,۴۴۴		۱,۴۴۴
۱۱	سایت و فضای مجازی	فضای مجازی و سایت نمایشگاه	۷۷۴		۷۷۴	۵۳۳		۵۳۳
۱۲	شورای نظارت	کارگروه نظارت بر نشر داخلی شامل نیروی انسانی و هزینه‌های تنخواه	۱۰۳۸		۱,۰۳۸	۸۳۰		۸۳۰
		کارگروه نظارت بر نشر بین الملل شامل نیروی انسانی و هزینه‌های تنخواه	۶۱۹		۶۱۹	۷۱۴		۷۱۴
		کارگروه نظارت اجرایی - مالی شامل نیروی انسانی و هزینه‌های تنخواه	۴۳۸	۴۳۸		۴۹۴		۴۹۴
		کارگروه نظارت بر فعالیت‌های فرهنگی و جنبی شامل نیروی انسانی و تنخواه	۴۱۶		۴۱۶			

ادامه جدول ۳-۷: مقایسه صورت وضعیت هزینه‌های نمایشگاه بین‌المللی کتاب تهران (میلیون ریال)

ردیف	کمیته بخش یا فعالیت	شرح	نمایشگاه سی و یک			نمایشگاه سی و دو		
			هزینه‌های مؤسسه	هزینه‌های اتحادیه	جمع	هزینه‌های مؤسسه	هزینه‌های اتحادیه	جمع
۱۳		رسانه‌های دیجیتال و استار اپ‌های فرهنگی				۶۴۰		۶۴۰
۱۴	سایرکمیته‌ها ، بخش‌ها و فعالیت‌ها	نیروی انسانی سایر بخش‌ها اعم از هیئت‌های رسیدگی به تخلفات، اداری، بازرسی و رسیدگی به شکایات، امربه معروف و نهی از منکر، حوزه ریاست و قائم مقام، مدیران، استان شناسی و حق الزحمه جلسات	۱۱,۸۶۱		۱۱,۸۶۱	۱۶,۹۷۷		۱۶,۹۷۷
۱۵	فعالیت‌های جنبی	فعالیت‌های جنبی نمایشگاه				۱,۱۰۰		۱,۱۰۰
۱۶	بیمه‌نمایشگاه	بیمه‌نمایشگاه	۷۳۰		۷۳۰	۱,۰۸۹		۱,۰۸۹
۱۷	تشریفات	شامل نیروی انسانی، هدایای ناشران نمونه و غرفه برتر و تقدیر از سازمان‌ها و نهاده	۱,۵۲۱		۱,۵۲۱			
		سامانه فروش متمرکز و کنترل فیزیکی بخش یارانه				۱,۱۶۰		۱,۱۶۰
		بن کارت خرید کتاب به سازمان‌ها و نهادها و هدایا	۱۱,۰۰۸		۱۱,۰۰۸			
جمع هزینه ها			۱۵۰,۶۵۹	۲۷,۰۹۱	۱۷۸,۸۰۹	۱۴۲,۱۸۵	۲۵,۷۴۹	۱۶۷,۹۳۴

دربخش جنبی نمایشگاه برنامه‌هایی ازقبیل سخنرانی و میزگردهای تخصصی، نشست‌های بحث و تبادل نظر صاحب‌نظران و پدیدآورندگان، روز فرهنگی شهرستان‌های استان، جشن امضاء کتاب با حضورنویسنده کتاب، برگزاری کارگاه‌هایی با موضوع کتاب و کتاب خوانی، بزرگداشت شاعران و اصحاب قلم، کارگاه شعروطنز، تقدیر از مؤلفین استان، نشست‌های تخصصی کتاب و کتاب خوانی، کارگاه‌های آموزشی قصه و داستان، شب شعر، ایستگاه نقاشی و سرگرمی کودکان و نوجوانان، برگزاری مسابقه داستان کوتاه، برگزارمی شود.

جدول ۴-۷: فهرست نمایشگاه‌های کتاب استانی برگزار شده - سال ۱۳۹۸

ردیف	استان	عنوان کتاب عرضه شده			تعدادغرفه	تعداد ناشر شرکت کننده		تعدادکتابفروشی‌های مشارکت داده شده	هزینه برگزاری (میلیون ریال)	فروش (میلیون ریال)	یارانه پرداخت شده (میلیون ریال)	بازدیدکننده
		فارسی	عربی	لاتین		داخلی	خارجی					
۱	آذربایجان شرقی	۱۱۳,۴۱۸	۲۰,۹۰۰		۷۲۰	۶۲۸	-	۴	۱,۳۵۶	۱۲۸,۰۰۰	۱۸,۰۰۰	-
۲	آذربایجان غربی	-	-	-	-	-	-	-	-	-	-	-
۳	اردبیل	-	-	-	-	-	-	-	-	-	-	-
۴	اصفهان	۹۷,۱۵۲			۴۰۰	۴۶۱		۶	۱,۳۵۳	۴۶,۰۰۰	۱۳,۰۰۰	
۵	ایلام	-	-	-	-	-	-	-	-	-	-	-
۶	بوشهر	-	-	-	-	-	-	-	-	-	-	-
۷	تهران	-	-	-	-	-	-	-	-	-	-	-
۸	جنوب کرمان	۳۸,۵۶۰	-	-	۱۲۰	۱۷۲	-	۵	۱,۳۵۳	۸,۹۰۰	۳,۰۰۰	-
۹	چهارمحال و بختیاری	۶۹,۸۲۹	-	-	۲۰۶	۳۳۲	-	۵	۱,۳۸۶	۲۴,۸۰۰	۸,۰۰۰	-
۱۰	خراسان جنوبی	۷۰,۲۶۰		-	۲۵۰	۲۰۲	-	۴	۱,۲۳۵	۱۳,۸۰۰	۵,۵۰۰	-
۱۱	خراسان رضوی	۲۰۰,۰۰۰	۲۰,۰۰۰		۵۰۰	۷۳۰	-	۶	۲,۲۵۸	۷۱,۰۰۰	۱۱,۰۰۰	-
۱۲	خراسان شمالی	۵۴,۷۵۳			۱۷۶	۲۵۱	-	۸	۱,۱۸۶	۱۲,۰۰۰	۵,۵۰۰	-
۱۳	خوزستان	۸۸,۲۷۴	۴,۷۰۰	-	۳۲۰	۴۰۹	-	-	۱,۴۵۶	۲۴,۵۰۰	۸,۰۰۰	-
۱۴	زنجان	۶۴,۹۸۳			۲۲۰	۲۸۰	-	۵	۱,۰۹۴	۱۰,۵۰۰	۴,۰۰۰	-
۱۵	سمنان	۶۲,۳۶۷			۱۲۰	۱۶۳	-	۴	۱,۳۰۳	۶,۱۱۰	۳,۵۰۰	-
۱۶	سیستان و بلوچستان	۷۷,۳۷۰	-	-	۲۱۲	۲۶۷	-	۴	۱,۷۸۵	۲۱,۰۰۰	۱۰,۰۰۰	-
۱۷	فارس	-	-	-	-	-	-	-	-	-	-	-

ادامه جدول ۴-۷: فهرست نمایشگاه‌های کتاب استانی برگزار شده - سال ۱۳۹۸

ردیف	استان	عنوان کتاب عرضه شده			تعدادغرفه	تعداد ناشر شرکت کننده		تعدادکتابفروشی‌های مشارکت داده شده	هزینه برگزاری (میلیون ریال)	فروش (میلیون ریال)	یارانه پرداخت شده (میلیون ریال)	بازدیدکننده
		فارسی	عربی	لاتین		داخلی	خارجی					
۱۸	قزوین	-	-	-	-	-	-	-	-	-	-	-
۱۹	قم	۸۷,۷۳۸	-	-	۲۴۰	۳۴۱	-	۲	۱,۴۵۴	۱۲,۰۰۰	۵,۰۰۰	-
۲۰	کردستان	۸۰,۸۳۷			۲۱۸	۳۷۳	-	۸	۱,۳۵۳	۲۱,۰۰۰	۶,۰۰۰	
۲۱	کرمان	۸۵,۶۸۵	۱۱,۲۰۰		۲۸۵	۴۸۱	-	۷	۱,۳۳۵	۲۴,۰۰۰	۷,۰۰۰	-
۲۲	کرمانشاه	-	-	-	-	-	-	-	-	-	-	-
۲۳	کهگیلویه و بویراحمد	۶۵,۵۷۹			۱۲۹	۱۶۴	-	۴	۱,۴۴۰	۸,۹۰۰	۳,۵۰۰	-
۲۴	گلستان	۷۴,۸۹۰			۲۵۹	۴۷۳	-	۹	۱,۱۲۵	۲۵,۰۰۰	۸,۰۰۰	-
۲۵	گیلان	۷۶,۵۲۰			۲۰۳	۴۰۲	-	۱۶	۱,۳۵۴	۲۵,۰۰۰	۸,۰۰۰	-
۲۶	لرستان	۵۷,۶۰۰			۱۹۰	۲۶۱	-	۶	۱,۳۵۳	۹,۸۲۰	۴,۵۰۰	-
۲۷	مازندران	۶۱,۸۹۰	۱۲,۰۰۰		۲۲۰	۴۳۵	-	-	۱,۵۵۷	۱۰,۰۰۰	۶,۰۰۰	-
۲۸	مرکزی	۵۹,۵۰۰			۱۳۸	۱۷۲	-	۶	۱,۱۲۵	۱۲,۵۰۰	۵,۰۰۰	-
۲۹	کیش	۱۳,۸۰۰				۲۸۱			۱,۳۵۶	۱۶,۰۰۰	۱۰,۰۰۰	
۳۰	هرمزگان	۱۱۰,۸۱۳	-	-	۴۵۰	۵۳۴	-	۴	۱,۴۸۵	۲۴,۰۰۰	۷,۰۰۰	-
۳۱	همدان	۵۲,۹۰۷	-	-	۱۷۷	۲۵۰	-	۲	۱,۴۵۴	۷,۴۰۰	۳,۰۰۰	-
۳۲	یزد	۷۰,۶۶۸	-	-	۲۵۵	۳۱۵	-	-	۱,۳۵۳	۲۴,۰۰۰	۱۱,۰۰۰	-
۳۳	البرز	-	-	-	-	-	-	-	-	-	-	-
جمع		۱,۸۳۵,۳۹۳	۶۸,۸۰۰		۶,۰۰۸	۸,۳۷۷	-	۱۱۵	۳۳,۵۰۹	۵۸۶,۲۳۰	۱۷۳,۵۰۰	-

جدول ۵-۷: مقایسه نمایشگاه‌های کتاب استانی برگزار شده

عنوان برنامه	عناوین اهداف کمی	شاخص	۱۳۹۷	۱۳۹۸
حمایت از توزیع و مصرف کتاب در کشور	تعداد نمایشگاه‌های استانی	عدد	۲۸	۳۳
	مساحت نمایشگاهی	مترمربع	۱۶۸,۶۶۹	-
	مشارکت ناشران	تعداد	۱۰,۶۴۴	۸,۳۷۷
	تعداد عناوین	جلد	۱,۸۵۴,۱۳۵	۱,۸۳۵,۳۹۳
	میزان بن اعطایی	میلیون تومان	۱۹۳,۸۰۰	۱۷۳,۵۰۰
	تعداد مجلدات	جلد	۱۸,۵۴۱,۳۵۰	
	تعداد غرفه	عدد	۷,۴۰۵	۶,۰۰۸
	متراژ غرفه	مترمربع	۶۹,۶۴۵	-

جدول ۶-۷: برنامه‌های جنبی اجرا شده به تفکیک استان - سال ۱۳۹۸

ردیف	استان	عنوان برنامه‌های جنبی	تعداد برنامه‌های جنبی
۱	آذربایجان شرقی	نقد و بررسی کتاب حسین (ع) از زبان حسین (ع)، نشست با عنوان «ضرورت‌های ادبیات کودک و نوجوان امروز»، نشست با عنوان تحول شخصیت در ادبیات کودک، نشست با عنوان شناخت شخصیت‌های داستانی کودکان، نشست با عنوان چگونه کودکان به مطالعه علاقه‌مند می‌شوند، کارگاه آموزشی داستان‌نویسی (برای کودکان و نوجوانان)، نشست با عنوان کودک و انتخاب کتاب، بررسی مشکلات و توانمندی‌های باشگاه کتاب کودک و نوجوان، کارآفرینی در عرصه فرهنگ و هنر، نقد و بررسی کتاب سال‌های پرآشوب آذربایجان، کارگاه آموزشی تجاری‌سازی محصولات فرهنگی و هنری، نشست تخصصی آسیب‌شناسی حوزه کتاب و کتاب‌خوانی و نشر، نشست شاعران آئینی استان، کارگاه آموزشی سوژه یابی برای نمایش‌نامه و داستان‌نویسی، شب‌شعر و خاطره و رونمایی از کتاب خاطرات آزاده دوران دفاع مقدس محمدرضا درخشانی، رونمایی از کتاب پیام جمعه خطبه‌های نماز جمعه تبریز در سال ۱۳۹۶، پدافند غیرعامل در حوزه فرهنگ و هنر، راهبردهای مطالعه و یادگیری، نشست تخصصی آسیب‌شناسی شبکه‌های اجتماعی، آگاه‌سازی در خصوص مواد اعتیادآور و صدمات آن، نشست تخصصی مدیریت آسیب‌های اجتماعی و نشست تخصصی آسیب‌های فضای مجازی، نشست تخصصی چالش‌ها و راهکارهای ترغیب به استفاده از کالاهای ایرانی(محصولات فرهنگی)، برگزاری ایستگاه‌های (قصه گویی، کاریکاتور، انیمیشن، داستان نویسی و ایستگاه نقاشی برای کودکان و نوجوانان) و نیز برگزاری نمایشگاه عکس با موضوع محرم، نماز و نیایش و پیشگیری از آسیب‌های اجتماعی.	۲۳
۲	آذربایجان غربی	-	-
۳	اردبیل	-	-
۴	اصفهان	برگزاری نشست‌های تخصصی با محوریت کتاب و کتاب‌خوانی، رونمایی از تازه‌های نشر، مراسم تقدیر و تشکر از دست‌اندرکاران حوزه کتاب، ایستگاه نقاشی و سرگرمی برای کودکان و نوجوانان، نشست‌های تخصصی در حوزه سبک زندگی و آسیب‌های اجتماعی، شب‌شعر.	۶
۵	ایلام	-	-
۶	بوشهر	-	-
۷	تهران	-	-
۸	جنوب کرمان	رونمایی کتاب «زندگی از منظر سند و دلالت» احمد رئیسی سرحدی، شب فرهنگی منوجان و رودبار جنوب ، نشست تخصصی باستان شناسی، حوزه هلیل و گردشگری پایدار، کمدی و استند آپ کتاب، تجلیل از خانواده‌های شهدای منتسب به اداره کل فرهنگ و ارشاد اسلامی جنوب کرمان، برگزاری نشست‌های سبک زندگی ایرانی اسلامی، ایستگاه نذر کتاب، اجرای برنامه کودک و نوجوان، نشست تخصصی شاعران جنوب کرمان، اجرای تئاتر خیابانی بها دادن به کتاب، رونمایی از مجموعه داستان‌های باغ پنج انگشت، اجرای گروه کودک خاله مژگان، اجرای تئاتر خیابانی آن ۴۹۵ نفر، نشست تخصصی سبک زندگی با موضوع غذای سالم، اجرای تئاتر خیابانی کتاب کتاب است،رونمایی از تازه‌های نشر فرهنگ عامه، اجرای تئاتر خیابانی - اگر نجمه نه می گفت- ، شب فرهنگی و هنری عنبرآباد، کهنوج و فاریاب، نشست آسیب‌های اجتماعی توسط پلیس فتا، همایش گفتمان کنترل خشم ، اجرای گروه سرود شهید پایدار کانون فرهنگی هنری ولایت	۲۲

ادامه جدول ۶-۷: برنامه‌های جنبی اجرا شده به تفکیک استان - سال ۱۳۹۸

ردیف	استان	عنوان برنامه‌های جنبی	تعداد برنامه‌های جنبی
۹	چهارمحال و بختیاری	کارگاه داستان نویسی، کارگاه آموزش طراحی، کارگاه آموزشی حضور هوشمندانه در فضای مجازی، کارگاه آموزشی آسیب‌های اجتماعی، عصر داستان نویسندگان استان، کارگاه خوشنویسی، رونمایی و جشن امضاء، عصر شعر جای پای جابر(ویژه اربعین)، حافظ خوانی، کارگاه آموزشی سواد بازی‌های رایانه ای، عناصر مشخص داستان و فیلمنامه در دفاع مقدس، کارگاه آموزشی مشاوره تربیت فرزند، نقاشی خلاق، خوانش کتاب، شعر عمان، قصه گویی.	۱۶
۱۰	خراسان جنوبی	شب فرهنگی با حضور دکتر شاطری، تجلیل از دست اندر کاران فصلنامه علمی، فرهنگی، اجتماعی استان و رونمایی از کتاب مفاخر استان، شب فرهنگی فردوس، شب فرهنگی قاین، رونمایی از کتاب‌های گویش نامه محلی.	۵
۱۱	خراسان رضوی	نشست « نقش کتاب در تمدن سازی»، رونمایی از کتاب "متولیان و نایب التولیه"، نکوداشت استاد محمد نیک شاعر پیشکسوت خراسانی، نقد دیوان اشعار جودی عنبرانی، شب‌های فرهنگی (قوچان، تربت حیدریه و طرقبه - شاندیز)، رونمایی از کتاب "ما افسانه نبودیم"، رونمایی از کتاب «نیلوفرانه مهر»، نشست تخصصی مهارت انتخاب "کتاب ناب" برای کودکان،	۸
۱۲	خراسان شمالی	کارگاه ادبی، چرا کتاب می‌خوانیم، چرا نمی‌خوانیم (استاد سیدی زاده)، روایت خوانی کتاب چشم تنگ (نوید محمدی)، رونمایی از کتاب انتشارات دانشگاه بجنورد، کارگاه نمایش خلاق(کانون پرورش فکری کودکان و نوجوانان)، شب شعر جوان، کارگاه داستان نویسی (خانم درتومیان، خانم اسدی)، قصه‌گویی خلاق(کانون پرورش فکری کودکان و نوجوانان)، رونمایی از تازه‌های نشر(جمعی از مؤلفان استان خراسان رضوی و شمالی)، کارگاه اوریگامی کاغذ و تا(کانون پرورش فکری کودکان و نوجوانان)، نشست تخصصی با موضوع کتاب‌خوانی در ایران و جهان(دانشگاه علمی کاربردی)، نشست تخصصی تصویرسازی کتاب کودک(کانون پرورش فکری کودکان و نوجوانان)، نشست تخصصی آسیب‌های فضای مجازی(معاونت اجتماعی نیروی انتظامی استان)	۱۳
۱۳	خوزستان	-	-
۱۴	زنجان	برگزاری نشست عصر شعر و ترانه، نشست کتابخوان و معرفی کتاب، رونمایی از ۳ عنوان کتاب شعر و داستان، شعر اخشامی، نقد کتاب سمفونی مردگان، مقابله با ترویج سبک زندگی غربی با محوریت گام دوم انقلاب، نقد کتاب معلم، رونمایی از سه عنوان کتاب شعر و داستان، (خوش بحال او، دالیت، جیغ‌های صورتی)، شنبه‌های کتاب، کارگاه آموزشی تایپو گرافی بر روی جلد کتاب، احزاب و حضور حداکثری مردم در انتخابات، قصه گویی و قصه خوانی برای کودکان، مسابقه نقاشی با موضوع کتاب، رنگ آمیزی و نقاشی توسط کودکان، کارگاه داستان خوانی با صدای بلند ویژه کودکان.	۱۵
۱۵	سمنان	اجرای نمایش "سوتفاهم"، اجرای برنامه شاهنامه خوانی و حافظ خوانی، کارگاه نقاشی و قصه گویی، اجرای برنامه شاهنامه خوانی، رونمایی از دو عنوان کتاب، اجرای برنامه سیاه بازی، برگزاری نشست تبیینی خبری ذیل شورای اطلاع‌رسانی با موضوع آنفلانزا و قرص‌های خبرساز، خوشنویسی با موضوع کتاب، اجرای برنامه‌های شاد ویژه کودکان، اجرای ویژه برنامه شب یلدا برای کودکان و نوجوانان، اجرای برنامه‌های قرآنی، اجرای نمایش "معرکه"، برپایی نشست مثنوی خوانی.	۱۳
۱۶	سیستان و بلوچستان	-	-
۱۷	فارس	-	-
۱۸	قزوین	-	-

ادامه جدول ۶-۷: برنامه‌های جنبی اجرا شده به تفکیک استان - سال ۱۳۹۸

ردیف	استان	عنوان برنامه‌های جنبی	تعداد برنامه‌های جنبی
۱۹	قم	نشست‌های تخصصی بررسی چالش‌ها در تولید کتاب و ارائه تجربیات، نشست ادبی، نشست تخصصی کتاب کودک و نوجوان با موضوع «آثار مثبت و فوائد نقد کتاب».	۳
۲۰	کردستان	نشست تخصصی چالش‌ها و راهکارهای ترغیب به استفاده از کالاهای ایرانی، کارگاه آموزشی نگارش داستان کوتاه ویژه کودک و نوجوان، کارگاه نقاشی کودک و نوجوان، همایش ادبیات آیینی و فرهنگ پایداری، نشست نقش جوان و رسانه در ترویج فرهنگ کتاب و کتاب‌خوانی، نشست شاهنامه‌خوانی ویژه کودک و نوجوان، نشست علمی کردستان، مدیریت دانش و کتاب، رونمایی از کتاب، نشست علمی کردستان، دین و الهیئت و کتاب، نشست علمی کردستان، کودک و نوجوان و کتاب، نشست علمی داستان معاصر کردی و نشست علمی کردستان و هنر و معماری در آیینه‌ی کتاب.	۱۲
۲۱	کرمان	مراسم عصر شعر، رونمایی از کتاب «شهسوار»، نشست«ادبیات داستانی»، ویژه برنامه فرهنگی شهرستان شهربابک، نشست تخصصی شورای کتاب کانون پرورش فکری کودکان و نوجوانان، ویژه برنامه‌های فرهنگی شهرستان بم، نشست جریان‌شناسی ادبیات کرمان، رونمایی و جشن امضا کتاب «پرواز در پیله»، ویژه برنامه‌های فرهنگی شهرستان بردسیر، نشست آسیب‌شناسی شعر معاصر استان.	۱۰
۲۲	کرمانشاه	-	-
۲۳	کهگیلویه و بویراحمد	برگزاری نشست‌های نقد و بررسی کتاب، رونمایی از تازه‌های نشر استان، نشست شاهنامه شناسی و شعر آیینی، نشست تخصصی بررسی جایگاه ادبیات معاصر در ایران، نشست آسیب شناسی وضعیت کتاب و نشر استان، نشست جایگاه مطالعه در سبک زندگی و نقش آن در تأمین امنیت اجتماعی و نشست روایت دفاع مقدس از نگاه نویسندگان.	۷
۲۴	گلستان	امضا تفاهم‌نامه همکاری سازمان دانش آموزی گلستان و اداره کل کتابخانه‌های گلستان، نشستی با عنوان (تاثیر شگرف مدیریت خردمندانه بر جامعه)، کارگاه اصلاح الگوی مصرف با محوریت گام دوم انقلاب، حضور آموزشگاه‌ها و انجمن‌های هنری گلستان، برگزاری کارگاه نقش اخلاق در فعالیت‌های فردی واجتماعی، نشست کتابخوان اهل قلم، مسابقه کتاب‌خوانی، اجرای نقالی، کارگاه آموزشی با موضوع شعر ایثار و شهادت، کارگاه عصر شعر، کارگاه توانمندی خانواده با تاکید بر حمایت از زنان، نشست کتاب فصل، رونمایی از ۴۰ عنوان کتاب در برنامه کتاب فصل، نشست بیانیه گام دوم انقلاب، برگزاری کارگاه خوشنویسی، برپایی چهارمین نشست کتاب خوان با معرفی سه کتاب، امضا تفاهم‌نامه همکاری بین دانشگاه فنی حرفه‌ای و کتابخانه‌های عمومی گلستان، امضا تفاهم‌نامه همکاری بین اداره کل امور بانوان و خانواده استانداری و اداره کل کتابخانه‌های عمومی استان، برپایی غرفه هنرمندان هنرهای تجسمی، اجرای نمایش «قهرمان کیست»، اجرای گروه نمایشی «نقاب»	۱۸

ادامه جدول ۶-۷: برنامه‌های جنبی اجرا شده به تفکیک استان - سال ۱۳۹۸

ردیف	استان	عنوان برنامه‌های جنبی	تعداد برنامه‌های جنبی
۲۵	گیلان	کارگاه نقش رسانه در تحقیق بیانیه گام دوم انقلاب اسلامی (سخنران دکتر نریمان مدیرکل اسناد وانتشارات بنیاد شهید و امور ایثارگران کشور)، شعر خوانی (انجمن شعر رشت)، نشست تخصصی با موضوع ارتباط نشر دانشگاهی با صنعت چاپ (سخنران دکتر عموزاده عضو هیئت علمی دانشگاه گیلان، دکتر زمینی رییس چاپخانه‌های استان)، نمایشنامه خوانی با محوریت جوانان (اداره کل کتابخانه‌های گیلان)، کارگاه واسپاری نشریات و کتاب (سازمان اسناد و کتابخانه ملی گیلان)، نشست تاثیر خانواده در افزایش فرهنگ کتاب‌خوانی (سخنران مصطفی شریعتی)، تصویرگری دیجیتال (خانه پویانمایی جبهه فرهنگی انقلاب اسلامی)، طرح اهدا دانایی با محوریت اهدا کتاب به مناطق محروم (گروه نیکوکاری پردیس)، نقد و بررسی کتاب (سازمان اسناد کتابخانه ملی گیلان)، عصر شعر مهمان ویژه دکتر محمد مهدی سیار (کانون ادبی قلم).	۱۱
۲۶	لرستان	رونمایی از کتاب «گنجینه آب»، نویسندگان: دکتر رضا میرزایی، دکتر عطا حسن پور مدیرعامل شرکت آب منطقه‌ای لرستان، برگزاری نشست با موضوع آسیب شناسی فرهنگ عمومی استان توسط ناصر دولتشاه، مراسم قصه گویی برای کودکان توسط نوجوان هم استانی، اجرای حماسه خوانی مذهبی(حیدرنامه)توسط حشمت الله کیازند، نشست ویژه بانوان هنرمند، تجلیل از عزت جعفری رییس اداره فرهنگ و ارشاد اسلامی کوهدشت و داریوش جعفری به عنوان فعال حوزه کتاب و کتاب‌خوانی، رونمایی از کتاب‌های نویسندگان استان• انتشارات شاپورخواست)، نشست انجمن جامعه شناسی (دکتر اسماعیل زاده)، نشست بررسی تطبیقی ادبیات پایداری ایران و آلمان توسط محمد تقی عزیزیان، رونمایی از تازه‌های نشر استان(انتشارات اردیبهشت جانان) ۲۰ عنوان.	۱۰
۲۷	مازندران	رونمایی از فراخوان کتاب سال مازندران، رونمایی از کتاب « برای زینب»، شعر خوانی حافظ و مولانا، نوشتن خلاق، کارگاه قصه گویی، اهمیت دانشنامه نگاری قومی، انتخابات، رسانه و مشارکت حداکثری، نقش رسانه در جذب سرمایه گذار و رونق سرمایه گذاری، نقد منصفانه،نقش رسانه‌ها در مدیریت شهری، توسعه عمرانی و اقتصاد مطبوعات، افتتاح نمایشگاه گام دوم انقلاب، برگزاری نمایشگاه محیط زیست، برگزاری کارگاه نقاشی، سفال، قصه گویی و ....، برگزاری کافه کتاب، اجرای موسیقی بومی و محلی، کارکردهای تربیتی و فرهنگی ادبیات شفاهی، معنای زندگی از دیدگاه بزرگان عرفان و فلسفه، غرفه ترویج فرهنگ ایثار و شهادت.	۲۰
۲۸	مرکزی	کارگاه آینده پژوهی صنعت نشر، نشست نقد و بررسی آثار خانم سارا عرفانی نویسنده کتاب « پنجشنبه‌های فیروزه ای»، نشست نقد و بررسی آثار محمدرضا حدادپور نویسنده کتاب‌های « کف خیابان، حیفا، تب مژگان، نه»، نشست نقد و بررسی آثار محمدعلی جعفری نویسنده کتاب « سربلند شهید محسن حججی»، جام باشگاه‌های کتاب‌خوانی، کارگاه داستان نویسی با حضور خانم راضیه تجار، محفل شعر آیینی با حضور شعرای استان مرکزی، نشست اعضای کانون پرورش فکری کودکان و نوجوانان در حوزه ادبیات کودک و نوجوان با حضور حیدری ابهری نویسنده کتاب‌های کودکان، محفل شعر طنز با حضور عباس احمدی و شعرای استان مرکزی، کارگاه تبدیل خاطره به داستان با حضور رضا قاسمی نویسنده کتاب « از سه راه آذری تا منهتن»، کارگاه مهارت‌های مطالعه موثر با حضور رضا حیدری، کارگاه‌های بازی و خلاقیت کودکان و نوجوانان.	۱۲
۲۹	کیش	رونمایی کتاب «تاکسی نامه» نوشته محسن قاسمی، رونمایی کتاب «پرسه در پاریس» نوشته رضا فیاضی، رونمایی سه عنوان کتاب کودک از ابراهیم حسن بیگی و رونمایی کتاب «عبور از نقطه تلاقی» نوشته فریده ترقی .	۴

ادامه جدول ۶-۷: برنامه‌های جنبی اجرا شده به تفکیک استان - سال ۱۳۹۸

ردیف	استان	عنوان برنامه‌های جنبی	تعداد برنامه‌های جنبی
۳۰	هرمزگان	اجرای برنامه کودک و نوجوان همراه با قصه گویی و معرفی کتاب، نشست تخصصی کودک و نوجوان توسط کانون پرورش فکری کودکان و نوجوانان، برنامه فرهنگی هنری شهرستان میناب، (شامل معرفی شهر-سخنرانی فرماندار- رییس اداره کل فرهنگ و ارشاد شهرستان- موسیقی و تئاتر، باشگاه کتاب‌خوانی کودک، معرفی ناشرین فعال استانی همراه با ارائه برنامه‌های نشر(یدا... شهرجو، علی بهرامشاهی)، کارگاه نویسندگی انجمن مؤلفان، اجرای برنامه آموزشگاه موسیقی، نشست تخصصی اهل قلم(استاد علی رضایی)، برنامه فرهنگی هنری شهرستان بندرلنگه شامل معرفی(شهر- سخنرانی فرماندار- رییس اداره کل فرهنگ و ارشاد شهرستان- موسیقی و تئاتر)، رونمایی و نقد و بررسی کتاب از مؤلفان استانی، چگونه یک شهر خلاق داشته باشیم(مجید سرنی‌زاده)، معرفی و اجرای برنامه‌های نشر کودک و نوجوان سومیتا(امیرحسین والا)، نشست تخصصی شاهنامه‌خوانی توسط انجمن خط سوم(ماه لی لی بستکی)، کارگاه بازی کودک و خانواده(هانیه هادی نژاد)، معرفی خلاق کتاب کودک و نوجوان همراه با قصه گویی(کانون پرورش فکری کودکان و نوجوانان)، اجرای برنامه تخصصی کودک و نوجوان توسط انجمن هنرمندان جوان جنوب، نقد و بررسی عصر شعر و ترانه با حضور شاعران نامی استان، شناخت موسیقی هرمزگان و موسیقی زار(بهرنگ عباسپور)،برنامه فرهنگی هنری جزیره هرمز(شامل معرفی جزیره و جاذبه‌های آن- سخنرانی بخشدار- موسیقی و تئاتر).	۲۰
۳۱	همدان	رونمایی از کتاب(کانون پرورش فکری کودکان و نوجوانان)، تجلیل از کتابخوانان و...، نشست ادبی، نشست شناخت همدان با رویکرد کتاب‌شناسی و ماخذشناسی همدان، گردهمایی ناشران، چاپخانه‌داران و اهالی فرهنگ مکتوب همدان، عصر شعر فاطمی، نشست کتابخوان، رونمایی و نقد کتاب، نشست ژورنال کلاب (مقاله‌خوانی)، نقد کتاب، قصه گویی.	۱۱
۳۲	یزد	معرفی کتاب تاثیرگذار «من» با حضور دکتر بابک صابری، اجرای سرود آوای کودکی تفت، رونمایی و معرفی کتاب تازه‌های نشر نوقلمان، شاهنامه‌خوانی، کارگاه خلاقیت مادر و کودک، کارآفرینی اجتماعی، هر روز یک قصه گو، کارگاه اقتصاد کتاب با حضور دکتر جعفری ندوشن، رودررو با محمدرضا مزروقی، نقد کتاب «ماه منیر» با حضور اعضای کانون‌های مساجد استان، بیست‌وچهارمین دورهمی بانوان کتابخوان یزد، رونمایی و معرفی و بررسی کتاب «محمد و ننه سکینه»، رونمایی و جشن امضاء کتاب آقای ذهن، نقد و بررسی فلسفه مد و چادر، جشن امضا و معرفی کتاب‌های احمد اکبرپور، کارگاه سواد رسانه‌ای، کارگاه اموزش تصویرگری کتاب کودک، تقدیر از رسانه‌های برترحوزه کتاب و کتاب‌خوانی.	۱۸
۳۳	البرز	-	-

جدول ۷-۷: مشخصات حضور مؤسسه نمایشگاه‌های فرهنگی در نمایشگاه‌های بین‌المللی کتاب خارجی - سال ۱۳۹۸

نمایشگاه مقصد	تعداد نفرات اعزام شده به نمایشگاه‌های کتاب خارج از کشور								هزینه برگزاری (میلیون ریال)	تعداد قرارداده‌ای رایت امضا شده		
	زن				مرد							
	ناشر	آژانس ادبی	بخش دولتی	بخش خصوصی	ناشر	آژانس ادبی	بخش دولتی	بخش خصوصی		تعداد عنوان	تعداد نشر	مبلغ
بلونیا	۲	۱	۱	—	۲	–	۲	–	۱۰۰۰	–	–	–
تورین	–	–	–	–	–	–	۲	–	۱۰۰۰	–	–	–
سئول	–	–	–	–	–	–	۲	–	۱۰۰۰	–	–	–
پکن	—	—	۱	۲	–	–	–	۱	۱۰۰۰	–	–	–
مسکو	–	–	–	–	۱	–	۲	۲	۱۰۰۰	–	–	–
سوریه	–	–	–	–	–	۱	۲	۶	۱۰۰۰	–	–	–
باکو	–	–	–	–	۱	۱	۱	–	۱۰۰۰	–	–	–
استانبول	–	–	–	–	۱	۱	–	–	۱۰۰۰	–	–	–
فرانکفورت	–	–	–	۳	۱۹	۲	۵	۵	۱۲۰۰۰	–	–	–
بلگراد	–	–	–	–	–	۲	۱	۱	۱۰۰۰	–	–	–
شانگهای	–	–	–	–	۲	–	۱	۱	۱۰۰۰	–	–	–
دهلینو	–	–	–	–	۲	–	۱	–	۱۰۰۰	–	–	–
دوحه	–	–	–	–	۷	–	۱	۲	۱۰۰۰	–	–	–
مسقط	–	–	–	–	–	–	۱	۲	۱۰۰۰	–	–	–
افغانستان	–	--	–	–	–	–	–	۱	۳۰۰ به صورت حمایت از حضور مؤسسه بوی انار سرخ	–	–	–

جدول ۸-۷: مقایسه حضور مؤسسه نمایشگاه‌های فرهنگی در نمایشگاه‌های بین‌المللی کتاب خارجی

ردیف	۱۳۹۷	۱۳۹۸
۱	بلونیا	بلونیا
۲	سئول	سئول
۳	پکن	پکن
۴	مسکو	مسکو
۵	استانبول	استانبول
۶	فرانکفورت	فرانکفورت
۷	بلگراد	بلگراد
۸	شانگهای	شانگهای
۹	دهلی نو	دهلی نو

ادامه جدول ۸-۷: مقایسه حضور مؤسسه نمایشگاه‌های فرهنگی در نمایشگاه‌های بین‌المللی کتاب خارجی

ردیف	۱۳۹۷	۱۳۹۸
۱۰	دوحه	دوحه
۱۱	مسقط	مسقط
۱۲	وین	باکو
۱۳	بوداپست	سوریه
۱۴	پاریس	افغانستان
۱۵	تونس	تورین

جدول ۹-۷: نمایشگاه‌های تخصصی کتاب - سال ۱۳۹۸

ردیف	نام نمایشگاه	سازمان مسئول	استان برگزاری	زمان نمایشگاه
۱	دهمین نمایشگاه ملی کتاب دفاع مقدس انقلاب اسلامی و مقاومت	نیاد حفظ آثار و نشر ارزش‌های دفاع مقدس سپاه	هرمزگان(بندرعباس)	۲۳تا ۲۹ آذر ماه ۱۳۹۸- تا ۶ دی ماه تمدید شد.
۲	دومین نمایشگاه متمرکز کیش	منطقه آزاد کیش	هرمزگان	۱۵ تا ۲۴ آبان ماه ۱۳۹۸

مشکلات، موانع و پیشنهادات

مشکلات و موانع:

- عدم تامین یا وجود اعتبار مناسب
- موازی کاری سایر نهادهای فعال در این حوزه با برنامه‌های مؤسسه
- تداخل زمانی برخی از نمایشگاه‌ها و رویدادهای فرهنگی استان‌ها با نمایشگاه‌های کتاب استانی؛
- رشد نرخ تورم اقتصاد کشور که مستقیماً در برگزاری نمایشگاه و کنترل قیمت کتاب‌های ناشران و توزیع آن در نمایشگاه‌های کتاب تاثیر می گذارد
- نادیده گرفتن فعالیت‌های مؤسسه توسط برخی از فعالان صنعت نشر به جای انتقاد یا پیشنهاد سازنده جهت حل مشکلات
- بروز بحران ویروس کرونا که اجرای بسیاری از برنامه‌ها و رویداد فرهنگی این مؤسسه را تحت تاثیر قرار داد.

پیشنهادات و برنامه‌های آتی:

- ایجاد راه کارهایی برای تأمین اعتبار و هزینه برگزاری نمایشگاه بین‌المللی کتاب تهران و نمایشگاه‌های کتاب استانی

- ایجاد هماهنگی بیشتر برای جلوگیری از موازی کاری با سایر نهادهای فعال حوزه نشر کتاب
- تقویت کمی و کیفی نمایشگاه‌های کتاب تخصصی و موردی در نقاط مختلف کشور
- گسترش تعاملات بین بخشی در برگزاری جشنواره‌های مختلف با سایر ارگان‌ها حسب درخواست آن‌ها مانند برگزاری نمایشگاه قرآن، فیروزه، مطبوعات و ...
- هدفمندسازی توزیع کتاب‌های خریداری شده برای کمک به چرخه نشر و رساندن کتاب به کتابخانه‌های نقاط مختلف کشور
- تقویت کمی و کیفی حضور در نمایشگاه‌های خارج از کشور با هدف معرفی صنعت نشر کشور و هم‌چنین حمایت از آژانس‌های ادبی، ناشران فعال در حوزه بین‌الملل و اجرای طرح‌های مختلف حمایتی معاونت فرهنگی
- تقویت کمی و کیفی برنامه‌های جنبی نمایشگاه‌های استانی.

اسامی همکاران

قادر آشنا، مدیرعامل

۱-افسانه لطیفی ممقانی ۲- حسن میرزاآقایی ۳- مهدی شرج خیری ٤- زهره بگجانی ٥- علی اصغرجباری ٦- حسین اسمعیلی طرقی ۷- مجتبی نماینده ۸- زهرا فرشباف اهرابی ۹- محمدصادق فتوکی ۱۰-مراد خزائی ۱۱- احمدعلی میرآبادی ۱۲- اکبر محسنی راد ۱۳-ماشاءاله کلیائی ١٤- عسگر همائی شعاع ۱۵- یوسف مداح زاده ١٦-علیرضا نیرویی آغمیونی ۱۷- علیرضا علائی گهر ۱۸- نادر نیک بین شیجانی ۱۹- رقیه احسنی ۲۰- حسن نوروزی ۲۱- مرتضی رئیس دانایی۲۲- سید علیرضا حسینی۲۳-علی غلامی ابت قدم۲٤-جواد فرج زاده کیوج۲۵-مجید خوشخوی۲٦-حسین صفری ۲۷-رجبعلی سالاریان۲۸-یزدان احمدی۲۹-موسی ایوبی۳۰- باقر عزیزی۳۱-وحید توکلی۳۲-محمد خلج۳۳-سمانه نوروزی ابدی۳٤-سپند عبدالهی۳۵- محمد رضازاده۳٦-بیژن قربانی زردابی۳۷-محمد صمدی۳۸-جعفر اسگندرپور۳۹-زهره مقرب ٤۰-بهروز عالمی٤۱-مهشید اسدی زاده یکدل گلوائی٤۲-شیوا وکیل نسلیان٤۳-سید علی بخارایی اده ٤٤-حمیدرضا عرب٤۵-علی رجبی قوزلو٤٦-سید محمد حسن اندر خور٦۷-صفرعلی شبانی٤۸-ابوالفضل رضائی نجف‌آبادی٤۹-محسن عمو شاهی۵۰-احمد شاکری۵۱-حمید رضا شجاعی صائین۵۲-مصطفی خادمیان۵۳-حسین صحرائی کومله۵٤-جواد حیدری پابندی۵۵- حسین قربانی۵٦-ابوالفضل لاویز۵۷-مجید اسدزاده سردهائی۵۸-علی پورمیرزائی شیخعلی۵۹- سعید گل‌مقدم٦۰-حسینعلی سبزه٦۱-چنگیز پورعبدالهی٦۲-محمود ساعی٦۳-علی گلستانی٦٤- محمد عسگری٦۵-صادق زرین دورباش٦٦-یوسف عباسی٦۷-غلامرضا نیازی٦۸-محسن رحیمی آلاشتی٦۹-داود حبیب زاده اصل۷۰-علی داوری مطلق۷۱-حامد داداش زاده لمسو۷۲- حامد مالوکی خانیکی۷۳-صدراله ساعی۷٤-رسول خواجوند۷۵-علی حسین پور فرد۷٦- سیدمحمود دهنوی۷۷-علیرضا قورچیان۷۸-نجف نجار ساس۷۹-جلال محسنی راد۸۰-رضا جدیدیان محمدزاده۸۱-میثم مداح‌زاده۸۲-جابر فامیلی۸۳-زهرا خلج۸٤-محی الدین محمدی ایانی۸۵-مرضیه وکیلی۸٦-طاهر بهمن جو۸۷-مریم سادات عابدی فرد۸۸-فاطمه حاجی پور۸۹- محمدرضا نوروزی۹۰-محبوبه غیاثوند۹۱-اقدس جهانی۹۲-فرشید فرح خواه

بنیاد شعر و ادبیات
داستانی ایرانیان

بنیاد شـعر و ادبیات داسـتانی ایرانیان مؤسسـه‌ای فرهنگی در ایران اسـت که از مهرماه سـال ۱۳۹۰به عنوان بازوی اجرایی معاونت امور فرهنگی در حوزه گسترده، تاثیرگذار و راهبردی ادبیات داستانی آغاز به کار کرد و از سـال ۱۳۹۳حوزه شـعر نیز به مأموریت‌های این بنیاد افزوده شـد. مأموریت‌هایی چون برگزاری جشـنواره شـعر فجـر، جایـزه ادبـی جـلال آل احمد و جایزه ادبـی پروین اعتصامـی از جمله وظایفِ این بنیاد اسـت. از جملـه دیگـر برنامه‌های کلانِ این بنیـاد می‌توان به مواردِ زیر اشـاره کرد:

محور پژوهشی:

- نظریه‌پردازی در حوزه شعر و ادبیات داستانی بر اساس الگوهای بومی و دینی
- جریان‌شناسی، رصد و تحلیل وضعیت شعر و ادبیات داستانی کشور
- راه‌اندازی کتابخانه تخصصی ادبیات؛

محور آموزشی:

- بسترسازی برای آموزش و تربیت شاعر و داستان‌نویس نخبه
- طراحی و ایجاد نظام و محتوای آموزشی - برگزاری دوره‌های آموزشی در سطح کشور؛

محور بین الملل:

- معرفی ادبیات ایران اسلامی به بازارهای نشر جهانی
- ترجمه آثار ادبیات فارسی و ایجاد پل ارتباطی با فرهنگ‌های دیگر
- شناسایی و ارتباط با نویسندگان و اهالی ادبیات جهان؛

محور تولید و ترویج:

- فراهم‌سازی بستر کلان حمایتی و تلاش برای رفع موانع
- کمک به گسترش و ترویج کتاب‌خوانی
- بهره گیری از ذخایر ادبیات داستانی در ارتقای سینما و آثار نمایش تلویزیون
- کشف، پرورش و حمایت از استعدادهای جوان؛

محور جشنواره‌ها:

- برگزاری جشنواره شعر فجر
- برگزاری جایزه ملی جلال آل احمد
- برگزاری جایزه ادبی پروین اعتصامی

هیئت‌مدیره بنیاد شعر و ادبیات داستانی ایرانیان:

۱.اسماعیل امینی، ۲.مجید حسینی و ۳.مهدی قزلی اعضای اصلی و ٤. ابراهیم حسن‌بیگی و ٥.مصطفی رحماندوست به عنوان اعضای علی‌البدل هستند.

شرح وظایف و مأموریت‌های سازمانی

حوزه داستان:

برنامه‌ریزی و سیاست‌گذاری در سطوح مختلف در عرصه ادبیات داستانی در راستای اهداف فرهنگی نظام جمهوری اسلامی ایران و مبتنی بر اسناد بالادستی با تکیه بر راهبردهای مندرج در رهنمودهای رهبر معظم انقلاب اسلامی، رصد و شناسایی مداوم و اشراف بر جریان‌ها و وقایع ادبی در حوزه داستان و تحلیل و آسیب شناسی آن‌ها به‌منظور اعتلای ادبیات داستانی از طریق معمول از جمله تشکیل بانک اطلاعاتی نویسندگان، محافل و مراکز ادبی فعال در عرصه نویسندگی و ادبیات داستانی، محصولات و نشریات و کتب منتشره، جوایز ادبی رسمی و غیر رسمی، برنامه‌ریزی، تلاش و پیگیری به‌منظور ایجاد همگرایی و همدلی حداکثری در میان نویسندگان ایران زمین از طریق تأکید بر اشتراکات هویتی ملی و دینی و ممانعت از ایجاد و جلوگیری از تقویت ناشی از حوادث و جریانات سیاسی و مباحث و چالش‌های مربوط به خارج از حوزه فرهنگ، برنامه‌ریزی جهت ارایه طرحها، راهکارها، تعیین اولویت‌ها و ارائه تحلیل‌های صحیح و جامع از وضعیت نشر داستان و مخاطب شناسی این عرصه در راستای شناخت هرچه بیشتر وضع موجود و امکان برنامه‌ریزی شایسته تر و تشکیل کارگروه‌های تخصصی ادبیات داستانی انقلاب و دفاع مقدس، ادبیات داستانی کودک و نوجوان، رمان ایرانی)کلاسیک - معاصر(، ادبیات داستانی عامه پسند، ادبیات جهانی و سایر زیرگروه‌های ادبیات داستانی. برنامه‌ریزی و اقدام هوشمندانه برای تولید و نیز حمایت و مشارکت در تولید آثار فاخر داستانی در موضوعات مورد نیاز جامعه و نیز ایجاد بانک سوژه‌ها و ایجاد پایگاه مشاوره به نویسندگان به ویژه نوقلمان، کمک به گسترش و ترویج و تعمیق کتاب‌خوانی از طریق معرفی، ترویج و تسهیل در دسترسی به مجموعه آثار ارزشمند داستانی، با کمک ابزارهای رسانه‌ای و ارتباطاتی و تشکل‌ها و شبکه‌های توزیعی فعال، سیاست‌گذاری و برنامه‌ریزی و نیز سرمایه گذاری در جهت تقویت سینما و ادبیات و بهره‌مندی فیلمسازان و تولیدکنندگان برنامه‌های نمایشی از گنجینه ادبیات داستانی کشور و نیز تدوین فیلم نامها و راه‌اندازی کارگاه اقتباس و آموزش در این عرصه و ایجاد و تقویت ارتباط قوی و دست اندرکاران فیلم و سینما، فراهم کردن شرایط آشنایی مراکز دانشگاهی با رشته ادبیات داستانی و داستان نویسان معاصر و نقد و پژوهش داستان از طریق برگزاری جلسات، سمینارها و نشست‌ها و همایش‌های مشترک در دانشگاه‌ها، حمایت از پایان نامه‌ها، ایجاد رشته ادبیات داستانی و نقد ادبی در دانشگاه‌ها و مراکز آموزش عالی، تشویق به تألیف کتب مربوط به این حوزه در این مراکز و حمایت از پژوهش‌های مربوط به ادبیات داستانی، کمک به بهبود منزلت اجتماعی نویسندگان، مترجمان، منتقدان و پژوهشگران حوزه ادبیات داستانی از طریق حمایت‌های مادی و معنوی، توسعه روابط بین الملل در عرصه داستان و برنامه‌ریزی و اقدام

در خصوص گسترش ترجمه آثار فارسی به سایر زبان‌ها و معرفی میراث کهن و معاصر ادبیات داستانی ایران در سطح جهان و حضور مفید و موثر نویسندگان و داستان پژوهان شاخص و متعهد ایران در محافل و مراکز و نمایشگاه‌های بین ا لمللی و ایجاد فرصت‌های مطالعاتی برای علاقه مندان دو طرف و نیز برنامه‌ریزی و یژه درخصوص ارتباط فرهنگی مؤثر و دائمی با کشورهای فارسی زبان و اشراف کامل بر حوزه ترجمه آثار سایر زبان‌ها به فارسی و آسیب شناسی و تلاش و برنامه‌ریزی برای بهبود کمی و کیفی در این زمینه انتشار نشریات و کتب مختلف و راه‌اندازی پایگاهای اینترنتی فعال و سایر فعالیت‌های رسانه‌ای ممکن در خصوص آفرینش، پژوهش و معرفی نویسندگان و داستان پژوهان و سایر مسایل مربوط به حوزه ادبیات داستانی، به زبان‌های فارسی و خارجی و تجلیل و تکریم مفاخر ادبی با هدف معرفی الگوهای مناسب طراحی و اجرای دوره‌های کوتاه مدت و بلند مدت آموزشی، کارگاه‌های آموزشی و مشارکت و حمایت از تشکیل کارگاه‌های مفید و فعال برای استفاده عموم علاقمندان ایجاد و تقویت شبکه ارتباطی موثر میان نویسندگان و فراهمکردن زمینه‌های ارتباطی و دیداری بین پدیدآورندگان مترجمان، پژوهشگران مصرف کنندگان آثار ادبیات داستانی از راه‌های مختلف، از جمله: تشکیل و راه‌اندازی باشگاه نویسندگان، باشگاه خوانندگان، پایگاه‌های اینترنتی، تشکل‌های صنفی، حمایت از نویسندگان نوقلم و سفرهای دوره‌ای نویسندگان به مناطق مختلف کشور، ساماندهی و برنامه‌ریزی جهت برگزاری و یا حمایت از برگزاری جشنواره‌ها و جوایز ادبیات داستانی در مقیاس‌های محلی، ملی وبین‌المللی حوزه شعر، برنامه‌ریزی و سیاست‌گذاری در سطوح مختلف در گستره شعر به‌منظور اعتلای عرصه شعر و شاعران در راستای اهداف فرهنگی نظام جمهوری اسلامی و مبتنی بر اسناد بالادستی با تکیه بر راهبردهای مندرج در رهنمودهای رهبر فرزانه انقلاب رصد مداوم و شناسایی و اشراف بر جریان‌ها و وقایع ادبی در حوزه شعر و تحلیل و آسیب شناسی آن‌ها به‌منظور اعتلای شعر و ادب از طریق معمول از جمله تشکیل بانک اطلاعاتی شاعران محافل و مراکز ادبی فعال در عرصه شعر و ادب، محصولات و نشریات و کتب منتشره، جوایز ادبی رسمی و غیر رسمی، برنامه‌ریزی، تلاش و پیگیری به‌منظور ایجاد همگرایی و همدلی حداکثری در میان شاعران ایران زمین از طریق تأکید بر اشتراکات هویتی ملی و دینی و ممانعت از ایجاد و جلوگیری از تقویت نقار ناشی از حوادث و جریانات سیاسی و مباحث و چالش‌های مربوط به خارج از حوزه فرهنگ، ایجاد و تقویت شبکه ارتباطی گسترده و پیوند اجتماعی میانشاعران کشور از طریق ایجاد بستر شعری، ایجاد و تقویت شاخه‌های استانی، سفرهای دوره‌ای شاعران به مناطق مختلف کشور، راه‌اندازی باشگاه شاعران و....، اهتمام به موضوع آموزش شعر و نقد شعر در سطوح مختلف و برنامه‌ریزی و اهتمام به شناسایی و پرورش استعدادهای شعر جوان طراحی و حمایت از پژوهش‌های بنیادین و کاربردی در عرصه شعر و ادب، ایجاد بستر لازم و فراهم آوردن شرایط آشنایی مراکز دانشگاهی و آموزشگاهی با میراث کهن و معاصر شعر و ادب فارسی و شاعران

و ادیبان و اساتید و پژوهشگران این عرصه و برگزاری نشست‌ها و سمینارها و دوره‌های مشترک با آن مراکز و همکاری در تولید متون آموزشی مورد نیاز آن مراکز به‌منظور تقویت بعد علمی و پژوهشی دو طرف و حمایت و هدایت در زمینه پایان نامه‌های دانشجویی مرتبط، ساماندهی و برنامه‌ریزی جهت اجرای مطلوب و مؤثر، جشنواره‌های شعر در مقیاس‌های محلی، ملی وبین‌المللی، انتشار نشریات و کتب مختلف و راه‌اندازی پایگاه اینترنتی فعال و سایر فعالیت‌های رسانه‌ای مربوط به آفرینش و پژوهش و نقد و معرفی شاعران و ادبیان و سایر موضوعات مربوط به‌منظور ارائه الگوهای مناسب در زمینه‌های ادبی - شعری و تجلیل از مفاخر ادبی معاصر، تلاش برای بهبود منزلت اجتماعی شاعران و شعر پژوهان از طریق حمایتهای مادی و معنوی، توسعه روابط بین الملل در عرصه شعر و ادب و تسهیل ارتباط شاعران ایران و جهان تلاش برای معرفی میراث ادبی کهن و معاصر در سطح جهانی و حضور شاعران برجسته و متعهد در مراکز و محافل و نمایشگاه‌های خارج از کشور و ایجاد فرصت‌های مطالعاتی برای دو طرف و برنامه‌ریزی ویژه برای ارتباط ادبی با کشورهای فارسی زبان، جریان شناسی و آسیب شناسی و برنامه‌ریزی برای مطلوب و بهترشدن جریان ترجمه شعر، صیانت از میراث ادبی و مفاخر شعری ایران در سطح ملی، منطقه‌ای وبین‌المللی، شناخت، ارزیابی و تحلیل گونه‌های مختلف موسیقی با کلام از منظر ترانه و تصنیف و شعر به‌منظور ارتقای کیفی این عرصه، سرمایه گذاری یا مشارکت در طرحها و تشکل‌های فرهنگی و اقتصادی، انجام عملیات مجاز بازرگانی و قبول و تصدی نمایندگی مؤسسات فرهنگی و نشاراتی، مطبوعاتی و اطلاع‌رسانی در داخل و خارج از کشور، برای تقویت بنیه مالی و ارتباطی بنیاد در چارچوب مقررات موجود، هرگونه فعالیت قانونی دیگر که به نوعی به عرصه وسیع ادبیات

تقویم فعالیت‌های فرهنگی

۱۰ فروردین	سفر مدیرعامل بنیاد شعر و ادبیات داستانی صبح پنج‌شنبه هشتم فروردین به منظور اهدای کتاب به کودکان سیل‌زده استان گلستان
۲۰ فروردین	انتشار فراخوان دومین مجمع عمومی انجمن‌های ادبی کشور
۱۴ اردیبهشت	معرفی برگزیدگان سومین جایزه ملک الشعرا بهار
۱۴ اردیبهشت	برگزاری دومین مجمع عمومی انجمن‌های ادبی کشور با حضور وزیر محترم و رونمایی از دو عنوان کتاب «سربرگ»
۱۴ اردیبهشت	انتشار نامه اعضای هیئت مؤسس خانهٔ انجمن‌های ادبی ایران و اعضای کارگروه امور انجمن‌های ادبی به رهبر معظم انقلاب (انجمن‌های ادبی را به خانه ملک‌الشعرا بهار راهنمایی فرمایید) در آستانه برگزاری دومین مجمع عمومی انجمن‌های ادبی کشور.
۲۰ اردیبهشت	برگزاری نشست بررسی «چالش‌های ادبیات کلاسیک و ادبیات معاصر کودکان و نوجوانان» یکشنبه ۲۹ اردیبهشت در سالن اُپرای شهر آستراخان روسیه.
۱۷ تیر	تجلیل معاون بنیاد شعر و ادبیات داستانی؛از خانواده نویسنده شهید محسن صالحی حاجی‌آبادی.

۱۹ تیر	در اختتامیه جشنواره شعر رضوی: حضور مهدی قزلی در بیست و پنجمین جشنواره ملی شعر رضوی در کرمان همزمان با ایام دهه کرامت.
۲۸ تیر	پیام تسلیت بنیاد شعر و ادبیات داستانی برای درگذشت امیر برزگر خراسانی شاعر کشورمان
۸ مرداد	پیام تسلیت بنیاد شعر و ادبیات داستانی برای درگذشت حسین آهی نقد و بررسی دو ترجمه از رمان «گتسبی بزرگ» در سرای اهل قلم
۲۳ مرداد	برگزاری بزرگداشت زنده یاد محمد زهرایی
۲۳ مرداد	بررسی «فرمول مدیریت»
۲۶ مرداد	بررسی «نقش غدیر و ولایت در صیانت از کیان انقلاب اسلامی»
۲۷ مرداد	نقد کتاب «ایران بین ناسیونالسیم اسلامی و سکولاریسم» در سرای اهل قلم
۱۲ شهریور	برگزاری «مسابقه داستان کوتاه برای اقتباس» بنیاد شعر و ادبیات داستانی با همکاری انجمن سینمای جوان ایران

مشروح فعالیت ها

بنیاد شعر و ادبیات داستانی ایرانیان به‌عنوانِ بازوی معاونت امور فرهنگی وزارت فرهنگ و ارشاد اسلامی در حوزه ادبیات فعالیت می کند. مأموریت‌هایی چون برگزاری جشنواره شعرفجر، جایزه ادبی جلال آل احمد وجایزه ادبی پروین اعتصامی از جمله وظایفِ این بنیاد است.

بنیاد در سال۱۳۹۸ باوجود مشکلات مالی و کمبود اعتبارات، برنامه‌های متنوعی برگزار کرده است که از مهم‌ترین آن‌ها می‌توان به این موارد اشاره کرد: برگزاری دومین مجمع عمومی انجمن‌های ادبی کشور و سومین جشنواره ملک‌الشعرا بهار، انتخابات دبیران استانی و تعیین دبیر انجمن‌های ادبی کشور، برپاکردن نشست‌های ادبی، برگزاری دوازدهمین دوره جایزه ادبی جلال آل‌احمد و سیزدهمین دوره آموزش داستان‌نویسی آل‌جلال، برگزاری چهاردهمین جشنواره بین‌المللی شعر فجر و محافل شعر فجر.

از سوی دیگر راه‌اندازی پایگاه‌های نقد شعر، نقد داستان و ویکی‌ادبیات از دیگر راهبردهای این بنیاد در جهت تمرکززدایی و تسهیل بهره‌مندی برابر همه ادب‌جویان مستعد و علاقمند از این پایگاه‌ها بوده است. گسترش دوره‌های مجازی آموزشی با بهره گیری از ظرفیت‌های فضای مجازی در کنار دوره‌های حضوری کلک خیال و آل جلال از مهم‌ترین برنامه‌های بنیاد در سال ۹۸ بوده است.

برگزاری دومین مجمع عمومی انجمن‌های ادبی کشور و سومین جشنواره ملک الشعرا بهار

جایزهٔ ملک الشعرای بهار ویژهٔ انجمن‌های ادبی کشور در اول اردیبهشت ۱۳۹۶ توسط وزیر وقت فرهنگ و ارشاد اسلامی نام‌گذاری و برگزار شد و بر اساس آئین نامه امور انجمن‌های ادبی به شماره ۲۹۵۶۵۴ در مورخه ۸/ ۱۱ / ۹۶ و با راه‌اندازی سامانه امور انجمن‌های ادبی به نشانی www.

hlclubs.ir بـرای ثبـت انجمن‌هـای ادبـی و برقراری مـراودات فی مابین انجمن‌هـا، کارگروه اعطای شناسه و بنیاد شعر و توسط مقا م عالی وزارت خطاب به معاونت امور فرهنگی و بنیاد شعر و ادبیات داسـتانی ایرانیـان آغاز به کار کرد. تصمیماتی دربارهٔ سـاماندهی انجمن‌هـای ادبی و برگزاری مجمع انجمن‌ها اتخاذ گردید که اعضای هیئت موسس خانه انجمن‌های ادبی ایرانیان: ۱. خسرو احتشامی ۲. حجـت الاسـلام والمسـلمین زکریـا اخلاقـی۳. دکتـر اسـماعیل امینـی٤. محمدرضاانتظـاری٥. عباسـعلی باقری٦. محمدعلی بهمنی۷. راضیه تجار۸. دکتر مریم حسـینی۹. ابوتراب خسـروی۱۰. دکتـر فاطمـه راکعی۱۱. ابراهیم زاهدی مطلق،۱۲. حجت الاسـلام والمسـلمین محمدرضازائری۱۳. دکتر بهمن سـاکی۱٤. مرتضی سـرهنگی۱٥. محمدعلی صاعداصفهانی۱٦. قاسـمعلی فراسـت۱۷. عبدالحسـین فرهنگ۱۸. محمدکاظم کاظمی۱۹. محمدعلی مجاهـدی۲۰. محمدجواد محبت۲۱. جـواد محقـق۲۲. علی محمد مودب۲۳. دکتر محمدسـرور مولایی۲٤.، محمدحسـین مهـدوی (م. موید)۲٥. دکتر محمدجعفریاحقی و ۲٦. فریبا یوسـفی.

اعضـای کارگـروه اجـرای آئیـن نامه امور انجمن‌هـای ادبی: ۱. مهـدی قزلی را به عنـوان رئیس ۲. اسـماعیل امینی۳. محمدرضا زائری٤. مهدی محمدی، فریبا یوسـفی و ٥. مصطفی راضی جلالی بـر اسـاس «آئیـن نامه امور انجمن‌های ادبی »، اعضای کارگـروه اجرای آئین نامه امور انجمن‌های ادبی که برای مدت دو سـال انتخاب می‌شـوند.

دومین مجمع عمومی انجمن‌های ادبی کشور با حضور دبیران بیش از ٤۰۰ انجمن ادبی شناسه‌دار سراسـر کشـور در تاریخ دهم و یازدهم اردیبهشـت ماه در مجتمع فرهنگی آموزشی آدینه تهران برگزار شد.

در ایـن همایـش دو روزه، دبیـران اسـتانی انجمن‌هـای ادبـی و دبیـر منتخب کشـوری بـرای مدت یکسـال بـا رای دبیـران انجمن‌هـای ادبی حاضر انتخاب شـدند. نخسـتین روز از ایـن برنامه به معرفی نامزدهـا و اخـذ رای بـرای انتخاب دبیرهای اسـتانی و کشـوری اختصاص داشـت.

پس از شمارش آرا، دبیران کلیه استان‌ها (به جز استان تهران و سیستان و بلوچستان به دلیل نرسیدن به حد نصاب) مشـخص شـدند. سـرکار خانم «مهرناز مهدی آزاد» از اسـتان اصفهان نیز با کسـب اکثریت آراء به عنوان دبیردومین مجمع عمومی انجمن‌های ادبی کشـور انتخاب شـد.

دومین مجمع عمومی انجمن‌های ادبی کشور و اختتامیه سومین جایزه ملک الشعرا بهار با حضور وزیـر محتـرم فرهنگ و ارشـاد اسـلامی برگزار شـد. در ایـن برنامه، نامه اعضای هیئت مؤسـس خانهٔ انجمن‌هـای ادبـی ایـران و اعضـای کارگـروه امور انجمن‌هـای ادبی خطـاب به رهبر معظـم انقلاب نیز منتشـر شـد. دراین نامه با تشـریح روند شـکل گیری و برگزاری مجمع عمومی انجمن‌های ادبی کشـور و لـزوم اختصـاص محلـی برای خانه انجمن‌های ادبی، از ایشـان درخواسـت شـده تا کاربری

خانهٔ ملک‌الشعراء بهار که در اختیار ستاد اجرایی فرمان حضرت امام خمینی (ره) است و استفاده متناسبی از آن نمی‌شود به «خانه انجمن‌های ادبی» واگذار شود. هم‌چنین در این برنامه، برگزیدگان سومین جایزه ملک الشعرا بهار معرفی شدند.

در این برنامه « کتاب سربرگ » که در دو مجلد شعر و داستان منتشر شده و منتخب آثار اعضای انجمن‌های ادبی سراسر کشور در زمینه شعر و داستان است و به همت بنیاد شعر و ادبیات داستانی ایرانیان گردآوری شده و نیز کتاب «نامه انجمن» که بانک اطلاعاتی انجمن‌های ادبی کشور به شمار می‌رود، توسط وزیر فرهنگ و ارشاد اسلامی رونمایی شد.

از خانواده زنده یاد دکتر حسین جلال پور از شاعران نام دار و دبیر فقید انجمن‌های ادبی استان بوشهر نیز تجلیل شد.

جدول ۱-۸: تعداد انجمن‌های ادبی به تفکیک استان - سال ۱۳۹۸

ردیف	استان	ثبت‌نام جدید در سامانه	تعداد شناسه صادر شده	انجمن‌های حمایت‌شده
۱	آذربایجان شرقی	۱۰	۰	*
۲	آذربایجان غربی	۲۵	۱۶	*
۳	اردبیل	۷	۱	۱
۴	اصفهان	۴۳	۵	۱
۵	البرز	۲۴	۱۰	*
۶	ایلام	۳	۱	*
۷	بوشهر	۲۱	۴	*
۸	تهران	۷۶	۲۴	۲
۹	چهارمحال و بختیاری	۸	۳	*
۱۰	خراسان جنوبی	۸	۳	۱
۱۱	خراسان رضوی	۴۸	۱۴	*
۱۲	خراسان شمالی	۱۱	۳	*
۱۳	خوزستان	۱۴	۴	۲
۱۴	زنجان	۶	۰	۲

ادامه جدول ۱-۸: تعداد انجمن‌های ادبی به تفکیک استان - سال ۱۳۹۸

ردیف	استان	ثبت‌نام جدید در سامانه	تعداد شناسه صادر شده	انجمن‌های حمایت‌شده
۱۵	سمنان	۳	۰	۱
۱۶	سیستان و بلوچستان	۶	۳	۱
۱۷	فارس	۲۴	۵	*
۱۸	قزوین	۱۶	۱۰	۱
۱۹	قم	۴	۱	*
۲۰	کردستان	۱	۰	۲
۲۱	کرمان	۳۲	۲	۱
۲۲	کرمانشاه	۲۵	۸	*
۲۳	کهیکیلویه و بویراحمد	۲	۰	*
۲۴	گلستان	۱۱	۵	*
۲۵	گیلان	۵	۰	۲
۲۶	لرستان	۴	۰	*
۲۷	مازندران	۲۶	۳	*
۲۸	مرکزی	۹	۲	*
۲۹	هرمزگان	۴	۰	۱
۳۰	همدان	۵	۰	*
۳۱	یزد	۵	۰	*
	مجموع	۴۸۶	۱۲۷	۱۸

جدول ۲-۸: مقایسه‌ای انجمن‌های ادبی

	ثبت‌نام جدید در سامانه	تعداد شناسه صادر شده	انجمن‌های حمایت‌شده
۱۳۹۷	۱۴۰	۵۸۶	۵۳
۱۳۹۸	۴۸۶	۱۲۷	۱۸
درصد تغییر	۳۴۷	-۷۸	-۶۶

برگزاری مسابقه داستان کوتاه برای اقتباس با همکاری انجمن سینمای جوان ایران

به‌منظور رشد کمّی و کیفی فیلم‌های اقتباسی و تشویق و ترغیب جوانان به بهره‌برداری از ظرفیت‌های تصویری ادبیات خلاقه با هدف تهیه و تولید فیلم اقتباسی و همزمان با «سی و ششمین جشنواره بین‌المللی فیلم کوتاه تهران»، بنیاد شعر و ادبیات داستانی مسابقه‌ای با عنوان «داستان‌های کوتاه برای اقتباس» برگزار کرد. جوایز برگزیدگان: نفر اول ۵۰،۰۰۰،۰۰۰ ریال، نفر دوم ۳۰،۰۰۰،۰۰۰ ریال، نفر سوم ۲۰،۰۰۰،۰۰۰ ریال T - خرید حقوق تصویری ده اثر منتخب جهت تولید فیلم کوتاه اقتباسی به مبلغ ۱۰،۰۰۰،۰۰۰ ریال توسط انجمن سینمای جوانان.

مضامین معطوف به اهمیت خانواده و سبک زندگی و امید و نشاط اجتماعی و عدالت‌خواهی و مبارزه با فساد و خودباوری، اراده و قدرت ملی و افزایش سرمایه اجتماعی در اولویت قرار داشت.

حقوق تصویری داستان‌های برگزیده و منتخب جهت تولید فیلم کوتاه در اختیار معاونت تولید انجمن سینمای جوانان ایران قرار گرفت. داستان‌های کوتاه منتخب با همکاری بنیاد شعر و ادبیات داستانی ایرانیان و انجمن سینمای جوان ایران؛ جهت عرضه به دفاتر سینمای جوانان در سراسر کشور چاپ و منتشر خواهند شد.

نشست‌ها و محفل‌های ادبی

بنیاد شعر و ادبیات داستانی ایرانیان همانگونه که در ابتدای گزارش بیان شد بر خلاف شرایط نامناسب اعتبارات سعی کرد در سال ۹۸ برنامه‌های حمایتی خود را به نحو مطلوب ادامه دهد هر چند که بسیاری از نشست‌ها و برنامه‌های ادبی به دلیل نبود اعتبارات لازم در سراسر کشور دستخوش شرایط نامناسبی بود ولی انجمن‌های ادبی گوناگون با حمایت و مشارکت بنیاد از ظرفیت‌های این مؤسسه برای برگزاری کارگاه‌ها، کلاس‌های آموزشی، برنامه‌های نقد کتاب و... استفاده کردند که به صورت مختصر به نمونه‌هایی از این محافل و برنامه‌ها که در تابستان ۹۸ در بنیاد برگزار شد اشاره می‌شود

جدول ۳-۸: نشست‌های ادبی انجام شده به تفکیک موضوع - سال ۱۳۹۸

ردیف	عنوان نشست‌های ادبی	موضوع نشست				تعداد دوره	ساعت هر دوره	تعداد شرکت‌کننده نفر
		نقد و بررسی	معرفی کتاب	تجلیل و تقدیر	منلسبتی			
۱	محفل افتتاحیه شعر فجر	-	-	-	*	۱	۵	۳۰۰
۲	محفل نگین سلیمانی		-		*	۱	۴	۲۵۰
۳	نشست نقد رمان «هیچ کس این زن را نمی‌شناسد»	*	-	-	-	۱	۴	۳۰
۴	نشست بررسی رمان «دختر تحصیلکرده»	*	-	-	-	۱	۳	۴۰
۵	نشست بررسی مجموعه داستان «آناناس»	*	-	-	-	۱	۳	۷۰
۶	نشست بررسی «گور سفید»		*	-	-	۱	۴	۳۵
۷	نشست بررسی رمان «هوانورد»	*	-	-	-	۱	۳	۴۵
۸	نشست بررسی «فقط سایه یک انسان»	*	-	-	-	۱	۳	۲۵
۹	نشست‌ویکی‌ادبیات	*	-	-	-	۱	۱۰	۴۰
	جمع	۵	۱	-	۲	۸	۳۹	۸۳۵

جدول ۴-۸: مقایسه نشست‌های ادبی

ردیف	تعداد نشست‌های ادبی	تعداد شرکت کننده
۱۳۹۷	۴	۲۴۵
۱۳۹۸	۹	۸۳۵
درصد تغییر	۲۲۵	۳۴۱

جدول ۵-۸: تعداد مراسم و نشست‌های ادبی به تفکیک استان - سال ۱۳۹۸

استان	مشارکت	حمایت
آذربایجان شرقی	*	*
آذربایجان غربی	*	*
اردبیل	*	۱
اصفهان	۲	۱
ایلام	*	*
البرز	*	*
بوشهر	*	*
تهران	۴	۲
چهارمحال و بختیاری	*	*
خراسان جنوبی	*	۱
خراسان رضوی	*	*
خراسان شمالی	*	*
خوزستان	*	۲
زنجان	*	۲
سمنان	*	۱
سیستان و بلوچستان	۲	۱
فارس	*	*
قزوین	*	۱
قم	*	*
کردستان	*	۲
کرمان	۱	۱
کرمانشاه	*	*
کهگیلویه و بویر احمد	*	*
گلستان	*	*
گیلان	*	۲
لرستان	*	*

ادامه جدول ۵-۸: تعداد مراسم و نشست‌های ادبی به تفکیک استان - سال ۱۳۹۸

استان	مشارکت	حمایت
مازندران	*	*
مرکزی	*	*
هرمزگان	*	۱
همدان	*	*
یزد	*	*
جمع	۹	۱۸

جدول ۶-۸: مقایسه مشارکت و حمایت از مراسم و نشست‌های ادبی در استان‌ها

سال	استان	مشارکت	حمایت
۱۳۹۷	۲۲	۱۷	۲۳
۱۳۹۸	۱۳	۹	۱۸
درصد تغییر	-۴۱	-۴۷	-۲۲

برگزاری دوره تخصصی ویکی ادبیات

ویکی‌ادبیات دانشنامه مجازی شعر و ادبیات داستانی معاصر ایرانیان است و طی یک سال گذشته بیش از ۲۰۰ مدخل در این دانشنامه بارگذاری شده است و در سال جاری نیز به واسطه فعالیت حرفه‌ای و موثر در ترویج زبان و ادبیات فارسی، برگزیده دومین دوره جشنواره فضای مجازی با عنوان «صفحه خیال» شد. اما درخصوص برگزاری اولین دوره تخصصی ویکی ادبیات با عنوان «اتفاق ویکی»؛ در روز نخست این برنامه، اساتید برجسته از جمله: هوشنگ اتحاد، غلامرضا امامی، جمشید خانیان، احسان رضایی، مرتضی سرهنگی، محمدرضا شرفی خبوشان، غلامرضا طریقی، شهریار عباسی، سعید قطبی‌زاده، روح‌انگیز کراچی، رضا گلشن مهرجردی و جواد محقق مطالب خود را ارائه نمودند و پس از نقد و بررسی مداخل نوشته‌شده، شیوه‌های نوین و صحیح ویکی‌نویسی را ترسیم و تبیین کردند.

در روز دوم، ویکی‌نویسان با حضور در مرکز اسناد کتابخانه ملی ایران، از برخی سندهای دیده‌نشده ادبیات معاصر و دست‌نوشته‌های تاریخی ادبیات ایران بازدید کردند.

جدول ۷-۸: مقایسه آماری ویکی ادبیات

سال	تعداد مدخل‌ها	تعداد کاربران فعال	تعداد واژه‌های اضافه شده
۱۳۹۷	۸۰	۴۵	۸۰۵
۱۳۹۸	۲۲۲	۴۸	۴۷۶
درصد تغییر	۲۷۸	۷	-۴۱

ویکی‌ادبیات اواسط نیمه دوم سال ۱۳۹۷ شروع به کار کرد.

برگزاری دوازدهمین دوره جایزه ادبی جلال آل احمد

جایزه ادبی و ملی جلال آل احمد که با هدف «ارتقای زبان و ادبیات ملی-دینی » از رهگذر بزرگداشت پدیدآورندگان آثار ادبی برجسته، بدیع و پیشرو بنا نهاده شده، هر ساله در زادروز این نویسنده بزرگ و صاحب سبک برگزار می‌شود. آیین‌نامه این جایزه در جلسه‌ای به تاریخ ۲۳ / ۰۸ / ۱۳۸۵ توسط شورای عالی انقلاب فرهنگی به تصویب رسیده است. بر اساس مصوبه جلسه ۵۹۳ مورخ ۲۳/ ۰۸/ ۸۵ شورای عالی انقلاب فرهنگی، جایزه ادبی جلال آل احمد با هدف ارتقاء زبان و ادبیات ملی و دینی و تشویق نوشته‌ها با هویت و خاستگاه ایرانی به کتب در چهار حوزه ۱-رمان و داستان بلند، ۲-مجموعه داستان، ۳-نقد ادبی، ۴- مستندنگاری و تاریخ‌نگاری اهدا می‌شود.

ساختار اجرایی: ۱. هیئت امناء: اعضای حقیقی و حقوقی کمیسیون هنر و معماری شورای عالی انقلاب فرهنگی عضو شورای هنر با ریاست وزیر فرهنگ و ارشاد اسلامی و دبیری (بدون حق رأی) معاون فرهنگی وزیر فرهنگ و ارشاد اسلامی. ۲. هیئت علمی: متشکل از ۹ نفر از نویسندگان و صاحب‌نظران در زمینه رمان، داستان کوتاه، نقد ادبی، و مستندنگاری و تاریخ‌نگاری که توسط معاونت فرهنگی وزارت فرهنگ و ارشاد اسلامی انتخاب و برای تأیید به هیئت امناء معرفی می‌شوند. ۳. هیئت داوران: یک هیئت سه نفره در هر بخش که توسط هیئت علمی انتخاب می‌شوند.

روند داوری: در مرحله اول، انتخاب اولیه و دسته‌بندی آثار رسیده توسط دبیرخانه و زیر نظر هیئت علمی صورت می گیرد.(تبصره: کتاب‌های مستند داستانی در بخش مستندنگاری دسته بندی می‌شوند.) در مرحله دوم، آثار منتخب از مرحله اول، توسط هیئت داوران، داوری می‌شود تا آثاری که نصف به علاوه یک رأی مثبت کسب کند به مرحله سوم بروند.(تبصره ۲: مؤسسات و تشکل‌های ملی صنفی و ادبی دارای مجوز از وزارت فرهنگ و ارشاد اسلامی نیز می‌توانند ۳ اثر شایسته انتخاب را برای مرحله سوم به طور رسمی به دبیرخانه پیشنهاد کنند.) مرحله سوم هیئت داوران از میان آثار منتخب مرحله دوم و آثار ارائه شده بر مبنای دو تبصره پیشین، ۵ اثر را در هر بخش به عنوان نامزد برنده‌ی جایزه انتخاب می کنند. مرحله چهارم، هیئت انتخاب نهایی در هر بخش متشکل از هیئت داوران آن بخش، دبیر علمی جایزه یا نماینده وی، و یک نفر از اعضای هیئت علمی به انتخاب همین هیئت، اثر برگزیده را تعیین و به دبیرخانه معرفی می کنند تا در مراسم اهدای جوایز اعلام شود.

معیارهای عمومی داوری: با توجه به مصوبه‌ی شورای عالی انقلاب فرهنگی معیارهای اثر برگزیده چنین معرفی می‌شود:۱. انتشار اثر برای نخستین بار در سال پیش از برگزاری. ۲. تأثیرگذاری در ارتقای سطح ادبی کشور. ۳. دارا بودن ارزش‌های هم‌خوان با اهداف یادشده در اساس‌نامه جایزه. ۴. برخورداری از ساختار و زبان مناسب و محتوای متناسب با چهار حوزه جایزه

دبیران و هیئت علمی دوازدهمین دوره جایزه ادبی جلال آل احمد ۱. محمدرضا شرفی خبوشان به عنوان دبیر علمی و مهدی قزلی به عنوان دبیر اجرایی دوازدهمین دوره جایزه ادبی جلال آل احمد از سوی وزیر محترم منصوب شدند.

اعضای هیئت علمی دوازدهمین دوره جایزه ادبی جلال آل احمد با حکم انتصاب وزیر فرهنگ و ارشاد اسلامی: ۱. محمد سرور مولایی۲. منیژه آرمین۳. حجت‌الاسلام محمدعلی مهدوی‌راد٤. شهریار عباسی٥. حمیدرضا شاه‌آبادی٦. مریم برادران۷. مجید قیصری و ۸. مهدی قزلی

داوران بخش مستندنگاری: مرتضی سرهنگی، ساسان ناطق و میثم امیری؛ داوران بخش نقد ادبی: مریم حسینی، محمدرضا سنگری و ابوالفضل حری؛ داوران بخش مجموعه داستان کوتاه: خسرو باباخانی، احسان عباس‌لو و علی‌اصغر عزتی‌پاک؛ داوران بخش داستان بلند و رمان: شهریار عباسی، هادی خورشاهیان و احسان رضایی

جدول ۸-۸: مقایسه جایزه ادبیات داستانی جلال آل احمد

سال	نام جشنواره یا جایزه برگزارشده	دوره	عنوان قلم آماری		تعداد
۱۳۹۷	جلال آل احمد (جایزه ادبیات داستانی)	یازدهم	تعداد کتاب‌های بررسی‌شده		۳,۲۱۳
			تعداد کتاب‌های برگزیده		۳
			تعداد کتاب‌های شایستهٔ تقدیر		۲
			تعداد داوران	بخش دولتی	۱۲
				بخش خصوصی	*
۱۳۹۸		دوازدهم	تعداد کتاب‌های بررسی‌شده		۵,۷۷۱
			تعداد کتاب‌های برگزیده		۳
			تعداد کتاب‌های شایستهٔ تقدیر		۵
			تعداد داوران	بخش دولتی	۱۲
				بخش خصوصی	*

اختتامیه دوازدهمین دوره جایزه ادبی جلال آل احمد

آیین پایانی دوازدهمین دوره جایزه ادبی جلال آل احمد، عصر شنبه ۲۳ آذر با اعلام برندگان این دوره در تالار قلم کتابخانه ملی ایران برگزار شد. برگزیدگان و شایسته تقدیر دوازدهمین دوره جایزه ادبی جلال آل احمد شامل: آثار برگزیده و شایسته تقدیر بخش «مستندنگاری»؛ برگزیده: «نقاشی قهوه‌خانه» نوشته «محسن کاظمی» ازانتشارات سوره مهر؛ شایسته تقدیر: «قطارباز» نوشته «احسان

نوروزی»ازنشرچشمه؛ آثارشایسته تقدیر بخش «داستان بلند و رمان» «دور زدن درخیابان یکطرفه» به قلم «محمدرضا مرزوقی» ازنشرثالث، «وضعیت بی‌عاری» به قلم «حامد جلالی» ازانتشاراتشهرستان ادب؛ اثرشایسته تقدیر بخش «داستان کوتاه» «افتاده بودیم در گردنه حیران» به قلم «حسین لعل بذری» ازنشرنیماژ؛ آثاربرگزیده مشترک و شایسته تقدیر بخش «نقد ادبی»: «بومی‌سازی رئالیسم جادویی در ایران» به قلم «محمد حنیف» و «محسن حنیف»ازانتشارات علمی فرهنگی «نظریه و نقد ادبی میان رشته‌ای» به قلم «حسین پاینده»ازانتشارات سمت؛ شایسته تقدیر: «دربارهمانایی و میرایی» به قلم «احمد شاکری» ازانتشارات پژوهشگاه فرهنگ و اندیشه اسلامی

برگزاری سیزدهمین دوره آموزشی داستان‌نویسی آل جلال

بنیاد شعر و ادبیات داستانی همزمان با برگزاری اختتامیه دوازدهمین جایزه ادبی جلال آل‌احمد، دوره عمومی داستان‌نویسی ویژه اعضای پایگاه نقد داستان را در قالب دوره‌ای سه روزه در تهران برگزار کرد. این دوره در قالب کارگاه‌های آموزشی با حضور اساتید داستان‌نویسی و نویسندگان صاحب‌نام کشور از جمله: رضا امیرخانی، محمدجواد جزینی، محمدحسن شهسواری، ابراهیم زاهدی‌مطلق،یزدان سلحشور، یونس شکرخواه، شهریار عباسی، داوود غفارزادگان، مجید قیصری و ... برگزار شد.

مشارکت در برگزاری دوره‌های آموزشی داستان‌نویسی

با توجه به رسالت بنیاد شعر و ادبیات داستانی در جهت حمایت از فعالیت‌های آموزشی، دوازده دوره کلاس تخصصی آموزش داستان‌نویسی کوتاه مدت با تدریس استاد محمد جواد جزینی در محل بنیاد شعر و ادبیات داستانی برگزار شد. در این کلاس‌ها مجموعه ۱۶۹ ادب جو شرکت کرده و از ۲۰۰ ساعت آموزش بهره‌مند شدند.

چهاردهمین جشنواره بین‌المللی شعر فجر

جشنواره شعر فجر سال ۱۳۸۵ پایه ریزی شد. دو دوره اول آن غیررقابتی بود و تنهادر آن از شاعران بزرگ تجلیل می‌شد. از دوره سوم، جشنواره شکل رقابتی به خود گرفت و از هشتمین دوره، توانست گستره خود را وسعت ببخشد و از یک جشنواره «ملی» به یک جشنواره «بین‌المللی» تغییر وضعیت دهد. این جشنواره از دوره نهم به بنیاد شعر و ادبیات داستانی ایرانیان واگذار شد و این نهاد مهم ادبی، وظیفه اجرای آن را برعهده دارد. جشنواره بین‌المللی شعر فجر امسال ردای دوازدهمین دوره را بر قامت خود می‌بیند. در این چهار دوره محافل شعرخوانی در نقاط مختلف کشور به نسبت ادوار قبل گسترش بیشتری یافته و شاعران ایرانی نیز با حضور در کشورهای مختلف، شعر فارسی و پیامِ شعرِ معاصر کشورمان را به نقاط دیگر دنیا انتقال داده و فرهنگِ ایرانی و زبانِ غنی فارسی را در شهرها و کشورهای دنیا بسط می‌دهند.

فراخوان چهاردهمین جشنواره بین‌المللی شعر فجر

دراین دوره آثاری که در سال ۱۳۹۷ به زبان فارسی و با مجوز وزارت فرهنگ و ارشاد اسلامی منتشر شده باشد در گروه‌های زیر مورد ارزیابی قرار می گیرد۱- شعر بزرگسال۲- شعر کودک و نوجوان۳-درباره شعر، کتاب‌هایی می‌توانند در این جشنواره شرکت کنندکه که با مجوز وزارت فرهنگ و ارشاد جمهوری اسلامی ایران، برای اولین بار در سال ۱۳۹۷ در داخل کشور به چاپ رسیده و در یکی از سه گروه ادبی بالا قرار بگیرند.

فراخوان بخش ویژه چهاردهمین جشنواره بین‌المللی شعر فجر

چهاردهمین جشنواره بین‌المللی شعر فجر در بخش ویژه، پذیرای آثار شاعران جوانِ کم‌تر از ۲۵ سال است. موضوع اشعار: دبیرخانه جشنواره شعر فجر پذیرای آثار شاعران جوان، در دو بخش موضوعی است: الف) آزاد ب) «بر خوانِ فارسی» (پاسداشت زبان فارسی)

انتصاب دبیران و هیئت علمی چهاردهمین جشنواره بین‌المللی شعر فجر، با حکم سیدعباس صالحی وزیر فرهنگ و ارشاد اسلامی، مهدی قزلی دبیر اجرایی، سعید بیابانکی دبیر علمی و غلامرضا طریقی دبیر بخش ویژه چهاردهمین جشنواره بین‌المللی شعر فجر منصوب شدند.

اعضای هیئت علمی چهاردهمین جشنواره شعر فجر: دکتر سیدعباس صالحی وزیر فرهنگ و ارشاد اسلامی در احکام جداگانه‌ای۱. محمدعلی بهمنی۲. مرتضی امیری اسفندقه۳. مریم جلالی٤. سیدمحمود سجادی٥. غلامرضا طریقی٦. میلاد عظیمی۷. جواد محقق و ۸. قربان ولیئی را به عنوان اعضای هیئت علمی چهاردهمین جشنواره بین‌المللی شعر فجر منصوب کرد. گفتنی است، چندی پیش پس از پیشنهاد معاون امور فرهنگی و موافقت وزیر فرهنگ و ارشاد اسلامی، هیئت علمی جشنواره بین‌المللی شعر فجر تشکیل و کار خود را بر اساس آیین‌نامه ابلاغی آغاز کرد.

یادآور می‌شود، پیش از این نیز در حکمی از سوی وزیر فرهنگ و ارشاد اسلامی، سعید بیابانکی به عنوان دبیر علمی و مهدی قزلی به عنوان دبیر اجرایی چهاردهمین جشنواره بین‌المللی شعر فجر منصوب شده بود. هیئت داوران بخش «شعر بزرگسال» : ۱. حمیدرضا شکارسری۲. زهیر توکلی و ۳. عبدالحمید ضیایی؛ هیئت داوران بخش «شعر کودک و نوجوان»: ۱. محمد گودرزی دهریزی۲. انسیه موسویان و ۳. حامد محقق؛ هیئت داوران بخش «درباره شعر» ۱. محمدکاظم کاظمی۲. بهزاد خواجات و ۳. عیسی اَمَن‌خانی

رونمایی از پوستر چهاردهمین جشنواره بین‌المللی شعر فجر، پوستر چهاردهمین جشنواره بین‌المللی شعر فجر، صبح یکشنبه ۱ دی توسط دکتر محسن جوادی، معاون امور فرهنگی وزارت فرهنگ و ارشاد اسلامی و سعید بیابانکی، دبیر علمی جشنواره رونمایی شد

آیین اختتامیه چهاردهمین دوره جشنواره بین‌المللی شعر فجر عصر شنبه ۱۲ بهمن‌ماه با حضور سیدعباس صالحی، وزیر فرهنگ و ارشاد اسلامی در شهر زاهدان برگزار شد. نتایج نهایی داوری آثار این دوره جشنواره: بخش «شعر بزرگسال» دو اثر «به رنگ دانوب» سروده واهه آرمن از نشر چشمه و «را را» سروده پانته‌آ صفایی از انتشارات فصل پنجم به صورت مشترک به عنوان آثار برگزیده؛ بخش «شعر کودک و نوجوان» دو اثر «دل تو برد شرط را» سروده فاطمه سالاروند از نشر پیدایش و «مگر لب زیپ دارد» سروده غلامرضا بکتاش از انتشارات امیرکبیر اثر شایسته تقدیر؛ بخش «درباره شعر» «کتاب چهارخطی» (کند و کاوی در تاریخ رباعی فارسی) به قلم سیدعلی میرافضلی از انتشارات سخن به عنوان اثر برگزیده انتخاب شدند. در اختتامیه چهاردهمین جشنواره بین‌المللی شعر فجر، کتاب «با اهل انجمن» توسط وزیر فرهنگ و ارشاد اسلامی رونمایی و از ادیبان برجسته استان سیستان و بلوچستان تجلیل شد. هم‌چنین وزیر ارشاد از کتاب کارت دعوت، مجموعه داستان ۳۴ نویسنده جوان پایگاه نقد داستان است که توسط آقایان احسان رضایی و یزدان سلحشور گردآوری شده و در نشر جام‌جم و با همکاری بنیاد شعر و ادبیات داستانی ایرانیان چاپ و منتشر شده است را رونمایی کردند.

محفل‌های ادبی چهاردهمین جشنواره بین‌المللی شعر فجر: محفل افتتاحیه چهاردهمین جشنواره بین‌المللی شعر فجر در تالار سوره شهر اصفهان، در این محفل ادبی علاوه بر سعید بیابانکی دبیر علمی و مهدی قزلی دبیر اجرایی چهاردهمین جشنواره بین‌المللی شعر فجر، محمدعلی بهمنی، پرویز بیگی حبیب‌آبادی، عبدالجبار کاکایی، اسماعیل امینی، محمود اکرامی‌فر، محمدکاظم کاظمی و جواد محقق به عنوان دبیران دوره‌های گذشته و خسرو احتشامی، فضل الله شیرانی (سخا) و محمد مستقیمی (راهی) از شاعران پیشکسوت اصفهان حضور داشتند که در بخش‌های مختلف این برنامه شعرخوانی کردند.هم‌چنین حجت‌الاسلام محمدعلی انصاری، مدیرکل فرهنگ و ارشاد اسلامی اصفهان و مهدی احمدی‌فر، رئیس حوزه هنری اصفهان نیز در این برنامه سخنرانی کردند. کلیپ پیام و شعرخوانی علیرضا قزوه، دبیر نخستین جشنواره شعر فجر که به دلیل اقامت در کشور

هند در این محفل حضور نداشت و سید علی موسوی گرمارودی که به دلیل کسالت نتوانسته بود به اصفهان بیاید نیز در بخش‌هایی از این محفل پخش شد.مهدی قزلی به نمایندگی از محسن جوادی معاون امور فرهنگی وزارت ارشاد با اهدا لوح سپاس به استاد خسرو احتشامی، از یک عمر تلاش وی در عرصه شعر و ادبیات تجلیل کرد. محفل شعرخوانی محفل «نگین سلیمانی» در پاسداشت «سردار شهید حاج قاسم سلیمانی» با پیام وزیر فرهنگ و ارشاد اسلامی در گلزار شهدای شهر کرمان، گفتنی است، محفل «نگین سلیمانی» از محافل شعرخوانی چهاردهمین جشنواره بین‌المللی شعر فجر، صبح جمعه ۲۰ دی‌ماه در جوار مزار مطهر سردار شهید قاسم سلیمانی در گلزار شهدای کرمان برگزار شد.

جدول ۹-۸: مقایسه جشنواره شعر فجر

سال	دوره	بررسی شده	تعداد عنوان کتاب برگزیده		تعداد عنوان کتاب شایسته تقدیر	
۱۳۹۷	۱۳	۵،۹۵۶	بخش در باره شعر	۲	بخش در باره شعر	۰
			بخش شعر بزرگسال	۲	بخش شعر بزرگسال	۱
			بخش شعر کودک و نوجوان	۰	بخش شعر کودک و نوجوان	۲
۱۳۹۸	۱۴	۶،۹۶۶	بخش در باره شعر	۱	بخش در باره شعر	۰
			بخش شعر بزرگسال	۲	بخش شعر بزرگسال	
			بخش شعر کودک و نوجوان		بخش شعر کودک و نوجوان	۲
درصد تغییرا		۱۱۶				

جدول ۱۰-۸: جوایز و جشنواره‌های برگزار شده

نام جشنواره یا جایزه برگزارشده	بین‌المللی	ملّی	عنوان قلم آماری		تعداد
شعر فجر	*		تعداد کتاب‌های بررسی‌شده		۶،۹۶۶
			تعداد کتاب‌های برگزیده		۹
			تعداد کتاب‌های شایستهٔ تقدیر		۲
			تعداد داوران	بخش دولتی	۹
				بخش خصوصی	*
جلال آل احمد (جایزه ادبیات داستانی)		*	تعداد کتاب‌های بررسی‌شده		۵،۷۷۱
			تعداد کتاب‌های برگزیده		۳
			تعداد کتاب‌های شایستهٔ تقدیر		۵
			تعداد داوران	بخش دولتی	۱۲
				بخش خصوصی	*

جدول ۱۱-۸: کارگاه‌ها و دوره‌های آموزشی شعر

عنوان کارگاه‌ها و دوره‌های شعر	تعداد دوره	ساعت هر دوره	تعداد شرکت کننده (نفر)
محفل افتتاحیه شعر فجر	۱	۵	۳۰۰
محفل نگین سلیمانی شعر فجر	۱	۴	۲۵۰
محفل افتتاحیه اختتامیه فجر	۱	۴	۴۰۰
	۳		۹۵۰

جدول ۱۲-۸: مقایسه کارگاه‌ها و دوره‌های آموزشی شعر

سال	تعداد دوره	تعداد شرکت کننده (نفر)
۱۳۹۷	۱۱	۱،۱۴۰
۱۳۹۸	۳	۹۵۰
درصد تغییر	-۴۳	-۱۷

جدول ۱۳-۸: کارگاه‌ها و دوره‌های آموزشی به تفکیک استان

ردیف	عنوان کارگاه‌ها و دوره‌های آموزشی ادبی	تعداد دوره	ساعت هر دوره	تعداد شرکت کننده (نفر)
	سیزدهمین دوره آموزشی آل جلال	۱	*	۳۰۰
جمع	*	۱	*	۳۰۰

جدول ۱۴-۸: مقایسه کارگاه‌ها و دوره‌های آموزشی

سال	تعداد دوره	تعداد شرکت کننده (نفر)
۱۳۹۷	۱۰	۶۲۵
۱۳۹۸	۱	۳۰۰
درصد تغییر	-۹۰	-۵۲

جدول ۱۵-۸: تعداد کتاب‌های منتشرشده سال ۱۳۹۸

عنوان	پدیدآور	صفحات	شمارگان	قیمت (ریال)
داستان‌نویسی با کلاس	ابراهیم زاهدی مطلق	۲۷۲	۲،۰۰۰	۴۵۰،۰۰۰
درراه (گزیدهٔ آثار اعضای پایگاه نقد شعر)	غلامرضا طریقی	۲۰۳	۱،۰۰۰	۲۵۰،۰۰۰
سربرگ (گزینه داستان کوتاه انجمن‌های ادبی سراسرکشور)	گزینش: ابراهیم زاهدی مطلق و دیگران	۴۶۰	۱،۰۰۰	۳۸۰،۰۰۰
سربرگ (گزینه شعرهای انجمن‌های ادب یسراسرکشور)	گزینش: جوادمحقق و دیگران	۴۹۶	۲،۰۰۰	۶۰۰،۰۰۰
فرهنگ گونه‌های نوپدید درشعر معاصرفارسی (دوجلدی)	بهمن ساکی	۱،۵۲۲ (دو جلدی)	۱،۵۰۰	۱،۶۰۰،۰۰۰
نامه انجمن (ویژه‌نامه دومین مجمع)	——	۸۸	——	——
بی‌قراری: مجموعه داستان نویسندگان دوره‌های آموزشی آل جلال (۲)	جمعی ازنویسندگان (زیر نظرداودغفارزادگانوخسر وباباخانی)		۱،۰۰۰	۳۸۰،۰۰۰
کارت دعوت	یزدان سلحشور	۲۴۰	۳۰۰	۴۰۰،۰۰۰

جدول ۱۶-۸: مقایسه کتاب‌های منتشر شده

سال	تعداد عنوان	تعداد صفحه	شمارگان	قیمت - ریال
۱۳۹۷	۲	۴۷۵	۳،۰۰۰	۱،۱۵۰،۰۰۰،۰۰۰
۱۳۹۸	۷	۳،۵۹۳	۸،۸۰۰	۵،۶۳۰،۰۰۰،۰۰۰
درصد تغییر	۳۵۰	۷۵۶	۲۹۳	۴۹۰

جدول ۱۷-۸: مقایسه بررسی آثار پایگاه نقد شعر

سال	تعداد شعر رسیده برای پایگاه نقد شعر	تعداد شعر نقد شده
۱۳۹۷	۶،۸۶۸	۱،۹۶۳
۱۳۹۸	۱،۷۷۹	۵۶۶
درصد تغییر	-۷۴	-۷۱

جدول ۱۸-۸: مقایسه بررسی آثار پایگاه نقد داستان

سال	تعداد داستان رسیده برای پایگاه نقد داستان	تعداد داستان نقد شده
۱۳۹۷	۲،۹۷۰	۲،۴۲۵
۱۳۹۸	۳،۰۳۵	۲،۵۳۴
درصد تغییر	۱۰۲	۱۰۴

مشکلات، موانع و پیشنهادات

مشکلات و موانع:

- کمبود شدید بودجه

پیشنهادات و برنامه‌های آتی:

- تأمین اعتبار برنامه‌های حمایتی بنیاد
- تداوم خط و مشی تمرکززدایی و استفاده از همه مستعدان ادبی در سراسر کشور
- حمایت و مشارکت در برنامه‌های انجمن‌های ادبی خلاق
- اهتمام به اجرای کامل طرح نظام رتبه‌بندی انجمن‌ها به‌منظور استفاده حداکثری از ظرفیت‌های انجمن‌های ادبی فعال در شهرستان‌ها و ایجاد رقابت سالم در حوزه ادبیات

اسامی همکاران

۱.مهدی قزلی مدیر عامل ۲. مصطفی رازی جلالی ۳.حمیدرضا آزادگان٤. میثم امیری٥. بدریه السادات ابویی ٦. علی اسفندیاری ۷. علی ایلنت ۸. محسن پنجاب ۹. افسانه دارسنج ۱۰. معید داستان ۱۱. معصومه دادگر ۱۲. رضا رفیعی ۱۳.ابراهیم زاهدی مطلق ١٤. مریم جعفری ۱۵. سعید چگینی ١٦. سجاد حسین زاده ۱۷. سید احسان حسینی نسب ۱۸. محمدرضا حیدری ۱۹. محسن زاهدی ۲۰.احسان سلیمی ۲۱. کمال صفری راد ۲۲. غلامرضا طریقی ۲۳. احسان عابدی ٢٤. محمدحسن علی اکبر ۲۵. جواد محقق ٢٦. مجتبی مشهدی ابراهیم ۲۷. قربانعلی مهدوی. ۲۸. محمد محمودی ۲۹. عباسعلی محمودی

کلان برنامه ها

کلان برنامه ۱: تقویت ظرفیت‌های مردمی فرهنگ و هنر

تعریف

برنامه‌ها، پروژه‌ها و فعالیت‌هایی که منجر به افزایش حضور و مشارکت مردم و نهادهای مردمی در حوزه‌ی فرهنگ و هنر کشور می‌شود.

ناظر به مسئله

- ضعف توان و مشارکت بخش خصوصی و نهادهای مردمی در تولید و توزیع فرهنگی

برنامه‌ها و رویکردهای تحقق کلان برنامه

- کمک به ایجاد و توانمندسازی نظام‌های صنفی و تولیدی بخش فرهنگ و هنر؛
- توسعه کمی-کیفی نهادها و مؤسسات دینی و فرهنگی غیردولتی با حفظ هویت مستقل و مردم نهاد آن‌ها؛
- گسترش و ترویج سنت وقف و نذورات و خیرات و ... در تمامی حوزه‌های فرهنگ و هنر؛
- تمرکز زدایی از برنامه‌ریزی و اجرای فعالیت‌های فرهنگی و هنری؛
- بهره‌مندی از جریان‌های فکری و تشکل‌های صنفی در سیاست‌گذاری و برنامه‌ریزی و فعالیت‌های فرهنگی و هنری؛
- رفع موانع سیاسی، حقوقی از فعلیت یابی خلاقیت‌های نخبگان فرهنگی-هنری

عرصه‌های تحقق برنامه	عنوان یا شرح اجمالی اقدام	نوع اقدام		گستره اجرا	قالب و نحوه اجرا	خروجی‌های کمی یا نتایج حاصل از اجرای اقدام
		اصلاحی تکمیلی	تأسیسی خلاقانه			
صدور مجوز برای مؤسسات مردمی	صدور و تمدید پروانه فعالیت انتشاراتی	*		ملی	مقررات گذاری	صدور ۳۷۳ فقره مجوز فعالیت انتشاراتی و ۱۴۱۰ فقره پروانه نشر تمدید شده ۲۴۳ شناسنامه صدور مجوز چاپ ۸۴۱۰۰ عنوان کتاب ۳۰۵ مورد ۳ نمایشگاه ۲۷ مورد
	صدور شناسه به انجمن‌های ادبی		*	ملی	مقررات گذاری	
	صدور مجوز چاپ و نشر کتاب	*		ملی	مقررات گذاری	
	مجوز برگزاری گردهمایی‌ها و نشست‌ها توسط مراکز و مؤسسات اقلیت‌ها	*		ملی	مقررات گذاری	
	مجوزهای صادر شده در حوزه تولیدکنندگان کالاهای فرهنگی و نظارت بر آن‌ها: نمایشگاه نوشت افزار ایران نوشت نمایشگاه نوشت افزار انجمن تولیدکنندگان نوشت‌افزار نمایشگاه اسباب‌بازی ایران پلاست	*		ملی	مقررات گذاری، نمایشگاه	
	صدور مجوز برگزاری مسابقات، جشنواره‌ها و نمایشگاه‌های فرهنگی	*		ملی	مقررات گذاری، مسابقات، جشنواره، نمایشگاه	
۲/۱)حمایت از ایجاد و تقویت تشکل‌ها و صنوف	۱. تشکیل بیش از ۲۵ هزار باشگاه کتاب‌خوانی کودک و نوجوان با بیش از ۳۲۰ هزار عضو	*		ملی	توانمندی	تقویت روحیه و انگیزه نهادهای مردمی و فعالان حوزه کتاب‌خوانی تقویت روحیه و انگیزه نهادهای مردمی و فعالان حوزه کتاب‌خوانی مشارکت مستقیم صنف کتابفروشان و ناشران در تصمیم‌سازی‌های حوزه نشر کتاب تاسیس ۷۸۵ انجمن فعال شناسنامه‌دار بهره‌مندی از جریان‌های فکری و تشکل‌های صنفی در فرایند سیاست‌گذاری، برنامه‌ریزی و فعالیت‌های فرهنگی و هنری ۴ مورد به عنوان رابط بین خریدار و فروشنده‌ی حق امتیاز کتاب ایرانی
	۲. راه‌اندازی شبکه روستاهای دوستدار کتاب	*		ملی	توانمندی	
	۳. مشارکت صنفوف صنعت نشر در برگزاری نمایشگاه بین‌المللی کتاب تهران / نمایشگاه‌های کتاب استانی	*		ملی / استانی	تسهیلات	
	۴. ساماندهی مجمع انجمن‌های ادبی کشور		*	ملی	مقررات گذاری، حمایت مالی، توانمندسازی	
	۵. مشارکت صنوف در برگزاری جلسات نقد و بررسی و برگزاری همایش‌ها و جوایز کتاب	*		ملی	تسهیلات	
	۶. حمایت از فعالیت بنگاه‌های ادبی	*		بین‌المللی	تسهیلات، حمایت مالی	

عرصه‌های تحقق برنامه	عنوان یا شرح اجمالی اقدام	نوع اقدام		گستره اجرا	قالب و نحوه اجرا	خروجی‌های کمی یا نتایج حاصل از اجرای اقدام
		اصلاحی تکمیلی	تأسیسی خلاقانه			
واگذاری امور فرهنگی به مردم	واگذاری برگزاری جشنواره مروجان کتاب‌خوانی به شبکه گروه‌های ترویج کتاب‌خوانی	*		ملی	توانمندسازی جشنواره	برگزاری مجمع عمومی شبکه مروجان کتاب‌خوانی کشور در حاشیه جشنواره ششم تقدیر از مروجان کتاب‌خوانی با حضور شورای هماهنگی و برنامه‌ریزی برای بیش از ۶۰ نفر از مروجان و علاقمندان به ترویج کتاب‌خوانی
مانع‌زدایی از فعالیت‌های مردمیِ فرهنگی، هنری و رسانه‌ای	تمرکززدایی از ضوابط و مقررات در برگزاری دوره‌های آموزش شعر و داستان		*	ملی	۱. آموزش، توانمندسازی، مقررات گذاری	راه‌اندازی پایگاه‌های نقد شعر و نقد داستان و ویکی‌ادبیات با هدف تسهیل دسترسی به آموزش

کلان برنامه ۲: بهبود محیط کسب و کار فرهنگی

تعریف

برنامه‌ها، پروژه‌ها، فعالیت‌ها و انتخاب رویکردهایی که منجر به افزایش توان صاحبان کسب و کارهای فرهنگی ، رفع موانع تولید و مصرف فرهنگی و حمایت از تولید و مصرف فرهنگی و هنری می‌شود.

ناظر به مسائل

- ضعف توان مالی، فناوری نوین و زیرساختی تولید و مصرف فرهنگی و هنری
- رفتارهای سلیقه‌ای و ناکارآمدی در نظام حقوقی - تقنینی و حمایت‌ها از عرصه تولید و مصرف فرهنگی و هنری

برنامه‌ها و رویکردهای تحقق کلان برنامه :

- زمینه سازی و حمایت از ایجاد و تقویت بنگاه‌های مالی و پولی مورد نیاز بخش فرهنگ
- استقرار حرفه‌ای نظام مالکیت فکری - معنوی؛
- افزایش سهم فرهنگ از تسهیلات مالی - اعتباری و معافیت‌های مالیاتی، گمرکی، بیمه ها، انرژی و ....؛

- ارزیابی و نظارت بر اثربخشی حمایت‌های دولتی از بخش فرهنگ و هنر؛
- بهره‌مندی مناسب اصحاب فرهنگ و هنر از خدمات مالی، بیمه ای، حقوقی؛
- تسهیل فرآیندی و ساختاریِ تولید و عرضه خلاقیت‌ها و آفرینش‌های فرهنگی - هنری؛

عرصه‌های تحقق برنامه	عنوان یا شرح اجمالی اقدام	نوع اقدام		گستره اجرا	قالب و نحوه اجرا	خروجی‌های کمی یا نتایج حاصل از اجرای اقدام
		اصلاحی و تکمیلی	تأسیسی و خلاقانه			
گسترش و تقویت منابع مالی حوزه فرهنگ و هنر	اعطای تسهیلات قرض الحسنه کارآفرینی فرهنگی به روستاهای برگزیده و تقدیری پنجمین جشنواره روستاها و عشایر دوستدار کتاب		*	ملی	تسهیلات	تقویت زیر ساختی اقتصاد فرهنگ و ۳ . فعال نگهداشتن این بخش از فرهنگ ۴. تخصیص
	مشارکت در برگزاری نمایشگاه‌های کتاب استانی براساس روش‌های مشخص	*		استانی	مشارکت، تسهیلات	
	اعطای تسهیلات به کتابفروشی‌ها	*		ملی	حمایت مالی	
	حمایت‌های مالی مستقیم: پرداخت یارانه‌های فصلی کتابفروشان و جام باشگاه‌های کتاب و کتاب‌خوانی			ملی	حمایت مالی مستقیم	
استمرار و توسعه معافیت‌های مالیاتی، بیمه‌ای و ...	موافقت با اعطای معافیت حقوق ورودی ماشین آلات چاپ و تجهیزات وابسته	*		ملی	تسهیلات	یک معافیت برای ماشین آلات مستعمل؛ ۲ معافیت برای ماشین آلات نو بهره‌مندی از معافیت مالیاتی
	تشکیل بانک جامع اطلاعاتی کتابفروشان سراسر کشور با هدف تسهیل احراز واحد صنفی معاف از مالیات به سازمان امور مالیاتی		*	ملی	تسهیلات	
تسهیل شکل گیری کسب و کارها	صدور مجوز الکترونیکی چاپ کتاب	*		ملی	۱.مقررات گذاری	صدور مجوز ۸۴۱۰۰ عنوان کتاب

عرصه‌های تحقق برنامه	عنوان یا شرح اجمالی اقدام	نوع اقدام		گستره اجرا	قالب و نحوه اجرا	خروجی‌های کمی یا نتایج حاصل از اجرای اقدام
		اصلاحی و تکمیلی	تأسیسی و خلاقانه			
رسمیت‌بخشی و اعتبارافزایی مشاغل و کسب و کارهای فرهنگی						
تعمیم تسهیلات و مقررات حمایتی حوزه صنعت و اقتصاد به عرصه فرهنگ						

کلان برنامه ۳: عمومی سازی دسترسی فرهنگی

تعریف

هر برنامه، پروژه و یا فعالیتی که منجر به دسترسی بیش‌تر همه‌ی ایرانیان به خدمات، آثار و محصولات فرهنگی تولید شده در داخل کشور شود و به افزایش مصرف فرهنگی و هنری داخلی در سراسر کشور بیانجامد.

ناظر به مسئله

- پایین بودن سرانه مصرف محصولات فرهنگی ایرانی در سبد خانوار

برنامه‌ها و رویکردهای تحقق کلان برنامه

- افزایش دسترسی همگانی به فضاها، خدمات و محصولات فرهنگی با نگرش عدالت فرهنگی به خصوص در مناطق روستایی و محروم؛
- تقویت و حمایت از اصلاح نظام توزیع و فروش محصولات فرهنگی - هنری در کشور؛

عرصه‌های تحقق برنامه	عنوان یا شرح اجمالی اقدام	نوع اقدام		گستره اجرا	قالب و نحوه اجرا	خروجی‌های کمی یا نتایج حاصل از اجرای اقدام
		اصلاحی و تکمیلی	تأسیسی و خلاقانه			
حمایت از ایجاد و توسعه فضاهای فرهنگی، هنری و رسانه‌ای	حمایت از ایجاد و توسعه کتابفروشی‌ها	*		ملی	تسهیلات، حمایت مالی	پرداخت وام
حمایت از ایجاد گذرهای فرهنگی						
برگزاری نمایشگاه‌ها و اجرای رویدادهای ملی، منطقه‌ای و محلی برای عرضه محصولات فرهنگی، هنری و رسانه‌ای	برپایی جشنواره چاپ استانی	*		استانی	جشنواره	۱.برگزاری جشنواره نوزدهم چاپ با حضور ۲۳ استان در تهران ۲ برگزاری ۲۴ نمایشگاه استانی و دو نمایشگاه تخصصی کتاب ۳.سی و دومین نمایشگاه بین‌المللی کتاب تهران ۴. برگزاری جشنواره‌های ادبی شعر فجر و جایزه جلال آل احمد ۵. رونمایی از ۱۷ عنوان کتاب حمایت شده توسط دبیرخانه طرح گرنت به زبانهای انگلیسی، ترکی و ارمنی ۶.. بیست و ششمین دوره هفته کتاب دولت جمهوری اسلامی ایران ۷. پنجمین دوره
	برگزاری نمایشگاه‌های کتاب استانی	*		استانی	نمایشگاه	
	برپایی نمایشگاه بین‌المللی کتاب تهران	*		ملیبین‌المللی	نمایشگاه	
	برگزاری جشنواره‌های ادبی	*		ملی	جشنواره	
	شرکت در نمایشگاه کتاب فرانکفورت ۲۰۱۹ جهت طرح گرنت		*	بین‌المللی	نمایشگاه	
	برگزاری هفته کتاب ۱۳۹۸	*		ملی	همایش، جشنواره، نمایشگاه، نشست	
	برگزاری جایزه فیروزه	*		ملی	جشنواره	

عرصه‌های تحقق برنامه	عنوان یا شرح اجمالی اقدام	نوع اقدام		گستره اجرا	قالب و نحوه اجرا	خروجی‌های کمی یا نتایج حاصل از اجرای اقدام
		اصلاحی و تکمیلی	تأسیسی و خلاقانه			
حمایت و ارائه تسهیلات برای عرضه محصولات یا اجرای رویدادها در مناطق کم برخوردار	توزیع و اهدای کتاب به استان‌ها، مراکز مصرف و مناطق کم‌برخوردار		*	ملی	تسهیلات	۱. تعداد: ۴۷،۵۸۲ عنوان در ۴۴۵،۳۴۴ شمارگان به مبلغ: ۱۳۷،۸۲۶،۳۹۶،۴۹۰ ریال ۲. افزایش دسترسی عمومی مردم به کتاب ۳. افزایش دسترسی عمومی مردم به کتاب ۴. تجهیز کتابخانه‌ها و انجمن‌های ادبی مناطق کم‌برخوردار از نظر منابع ادبی ۵. طرح یارانه‌های کتاب به گونه‌ای است که تمام زنجیرهٔ نشر را پوشش دهد، نه فقط بخش تولید و گروه ناشران، علاوه بر این به نحوی باشد که مستقیماً در اختیار خریدار قرار بگیرد و به خرید کتاب اختصاص یابد.
	تهیه ۲۰۰ عنوان کتاب در شمارگان ۲۰۰۰ نسخه به قیمت ۳۵۰ میلیون ریال و ۶۰ کارتن کتاب کمک درسی برای اهدا به ۵۰ روستاها و شهرهای محروم و کمتر برخوردار	*		ملی	تسهیلات	
	راه‌اندازی پویش کتاب خوانی با مشارکت تعدادی از دستگاه‌های فرهنگی در تهران و جمع اوری بیش از ۶۰ هزار جلدکتاب و توزیع بین هشتصد روستا در ده استان کشور	*		منطقه‌ای و استانی	تسهیلات و پویش	
	راه‌اندازی طرح ترویج کتاب صبح دانایی		*	استانی	تسهیلات	
	طرح‌های فصلی کتاب (توزیع یارانه مصرف کننده از طریق کتابفروشی‌ها)	*		ملی	تسهیلات	

کلان برنامه ۴: گسترش مناسبات فرهنگی ایران و جهان

تعریف

برنامه‌ها، پروژه‌ها و فعالیت‌هایی که منجر به افزایش حضور اصحاب فرهنگ و هنر ایران در مجامع و رویدادهای فرهنگی و هنری و دینی جهان و یا به افزایش حضور خدمات، محصولات و آثار فرهنگی و هنری ایرانی و اسلامی در بازارهای جهانی شده و یا منجر به کاهش جریان‌های ایران‌هراسی و شیعه‌هراسی در منطقه و جهان بشود.

ناظر به مسائل

- سهم ناچیز ایران از بازار محصولات، خدمات و آثار فرهنگی و هنری منطقه و جهان
- حضور کمرنگ ایران در مجامع و رویدادهای فرهنگی و دینی منطقه‌ای و جهانی
- وجود جریان‌های ایران‌هراسی و شیعه‌هراسی در منطقه و جهان

برنامه‌ها و رویکردهای تحقق کلان برنامه

- فعال سازی و بهره گیری از ظرفیت اصحاب فرهنگ و هنر و تشکل‌های غیردولتی در تعاملات فرهنگی ایران با جهان؛
- مانع زدایی و حمایت از حضور و فعالیت بخش خصوصی در بازارهای جهانی محصولات و آثار فرهنگی و هنری؛
- ارتقای تعاملات جغرافیای ایران فرهنگی و زبان فارسی و گسترش مراکز و برنامه‌های ایران شناسی در خارج از کشور؛
- توسعه کمی و کیفی گردشگری مذهبی(حج، زیارت و ...)؛
- بهره گیری از ظرفیت دانشگاه‌ها و حوزه‌های علمیه برای حضور فعال و موثر در سازمان‌ها و مجامع فرهنگی جهان؛
- ارتقای سطح مشارکت ایرانیان خارج از کشور در تعاملات فرهنگی با جهان؛
- تقویت گفت‌وگوهای فرهنگی - دینی ایران با جهان به ویژه جهان اسلام و منطقه؛
- شناسایی و معرفی مفاخر و مشاهیر فرهنگ و تمدن ایران‌در سطح جهانی

عرصه‌های تحقق برنامه	عنوان یا شرح اجمالی اقدام	نوع اقدام		گستره اجرا	قالب و نحوه اجرا	خروجی‌های کمی یا نتایج حاصل از اجرای اقدام
		اصلاحی و تکمیلی	تأسیسی و خلاقانه			
ایجاد یا گسترش فعالیت‌ها و تولیدات فرهنگی مشترک	حمایت از تدوین مقاله با عنوان خواندن در ایران : (The Book Promotion Activities in Iran Report : Reading in Iran) گزارشی از فعالیت‌های ترویج کتاب‌خوانی در ایران به دو زبان انگلیسی و فارسی، ارائه شده در فدراسیون بین‌المللی انجمن‌ها و مؤسسات کتابداری(ایفلا) در شهر آتن یونان		*	بین‌المللی	تسهیلات	۱. ایجاد زمینه گسترش تبادلات فرهنگی ۲. توسعه فرهنگ کتاب‌خوانی و تقویت مبانی فکری و فرهنگی ۳. ایجاد زمینه گسترش تبادلات فرهنگی ۴.تعداد ۲۰ عنوان کتاب
	برگزاری کارگاه آموزشی «مدل‌های جهانی فرهنگ کتاب‌خوانی و شیوه‌های ترویج آن در اروپا و ایران»		*	بین‌المللی	آموزش	
	توزیع گزارش برنامه‌های ترویج کتاب‌خوانی در نمایشگاه بین‌المللی کتاب فرانکفورت	*		بین‌المللی	تسهیلات	
	حمایت از انتشار کتاب در قالب طرح گرنت که به صورت مشترک با ناشر خارجی منتشر شده است	*		بین‌المللی	حمایت مالی، تسهیلات و توانمندسازی	
ایجاد یا گسترش پیمان، تفاهم‌نامه‌ها و موافقت‌نامه‌های مشترک	امضاء تفاهم‌نامه تبادل غرفه رایگان با سایر کشورها برای حضور متقابل در نمایشگاه‌های بین‌المللی	*		بین‌المللی	تفاهم‌نامه	۱. حضور کم‌هزینه در نمایشگاه‌های خارج از کشور و جلب مشارکت ناشران کشورهای دیگر برای حضور در نمایشگاه کتاب تهران ۲. تعداد ۷ موافقت نامه ۳. تعداد ۵ نهادبین‌المللی
	بررسی موافقت‌نامه‌های فرهنگیبین‌المللی که از طریق سازمان فرهنگ و ارتباطات اسلامی به معاونت فرهنگی منعکس می‌شود	*		بین‌المللی	تفاهم‌نامه	
	همکاری با سازمان‌ها و مؤسساتبین‌المللی مستقر در ایران همچون آیسسکو، یونسکو، اکو، یونیسف و سازمان حقوق بشر اسلامی	*		بین‌المللی	تفاهم‌نامه	

عرصه‌های تحقق برنامه	عنوان یا شرح اجمالی اقدام	نوع اقدام		گستره اجرا	قالب و نحوه اجرا	خروجی‌های کمی یا نتایج حاصل از اجرای اقدام
		اصلاحی و تکمیلی	تأسیسی و خلاقانه			
ساماندهی و تسهیل حضور فعالان فرهنگی، هنری و رسانه‌ای در عرصه بین‌الملل	دعوت از نویسندگان، تصویرگران و پدیدآوران فرهنگی و هنری با حمایت مالی برای حضور در رویدادهایبین‌المللی	*		بین‌المللی	حمایت مالی	۱. معرفی صنعت نشر و نویسندگان کشور ۲. حضور نویسندگان کودک در همایش ادبیات کودک روسیه ۳. معرفی برگزیدگان و شایستگان تقدیر جایزه کتاب سال به مؤسسه‌نمایشگاه‌های فرهنگی برای حضور در نمایشگاه‌های‌بین‌المللی کتاب
	تسهیل حضور شاعران و نویسندگان حوزه شعر و داستان کودک برای حضور در محافلبین‌المللی		*	بین‌المللی	تسهیلات	
	تسهیل امور برگزیدگان و شایستگان تقدیر جایزه کتاب سال برای حضور در نمایشگاه‌های‌بین‌المللی کتاب	*		بین‌المللی	تسهیلات	
حمایت از ایجاد یا توسعه بازارهای حراج بین‌المللی						
حضور و مشارکت در رویدادهای فرهنگی وهنری‌بین‌المللی	حضور در محافل ادبیات کودک		*	بین‌المللی	تسهیلات	۱. حضور نویسندگان کودک در همایش ادبیات کودک روسیه ۲. معرفی صنعت نشر کشور و استفاده از تجارب سایر کشورها در برگزاری نمایشگاه ها ۳. برگزاری نمایشگاه بین‌المللی چاپ و بسته‌بندی و نمایشگاه بین‌المللی چاپ و فرآورده‌های صنعتی ۴. ارتقای سطح مشارکت ایرانیان خارج از کشور در تعاملات فرهنگی با جهان ۵. حمایت از ۱۷ عنوان کتاب در نمایشگاه فرانکفورت
	شرکت در ۱۶ نمایشگاه خارج از کشور	*		بین‌المللی	نمایشگاه	
	مشارکت در برگزاری نمایشگاه‌های‌بین‌المللی چاپ و نشر	*		بین‌المللی	مشارکت‌وتسهیلات	
	دعوت از میهمانان خارجی (نویسندگان ایران‌شناس و اسلام پژوه)	*		بین‌المللی	تسهیلات	
	شرکت در نمایشگاه کتاب فرانکفورت ۲۰۱۹ جهت طرح گرنت: حضور نماینده دبیرخانه گرنت در نمایشگاه بین‌المللی کتاب فرانکفورت ۲۰۱۹ ساخت تیزر تبلیغاتی طرح گرنت ویژه نمایشگاه بین‌المللی کتاب فرانکفورت ۲۰۱۹ رونمایی از ۱۷ عنوان کتاب حمایت شده توسط دبیرخانه طرح گرنت به زبانهای انگلیسی، ترکی و ارمنی در نمایشگاه بین‌المللی کتاب فرانکفورت۲۰۱۹		*	بین‌المللی	تسهیلات و حمایت مالی	

عرصه‌های تحقق برنامه	عنوان یا شرح اجمالی اقدام	نوع اقدام		گستره اجرا	قالب و نحوه اجرا	خروجی‌های کمی یا نتایج حاصل از اجرای اقدام
		اصلاحی و تکمیلی	تأسیسی و خلاقانه			
تسهیل یا حمایت از صادرات محصولات فرهنگی	اخذ درخواست پیش از چاپ و صدور مجوز خروج از طریق سامانه چاپ	*		ملی	تسهیلات	۱. صدور تعداد ۱۳۹ مجوز به وزن ۵،۳۴۵،۵۳۵ کیلوگرم
همکاری با سازمان‌هایبین‌المللی عرصه فرهنگ و هنر						
توسعه فعالیت‌ها و ارتباطات مناسکی با کشورهای اسلامی						

کلان برنامه ۵: شفاف سازی فرهنگی

تعریف

هر برنامه، پروژه و فعالیتی که دسترسی همگان به اطلاعات، اسناد مالی، حمایت‌ها، رویه‌ها و مقررات را ممکن کند.

ناظر به مسئله

- عدم شفافیت کافی در نظام حمایت از تولید و مصرف فرهنگی و هنری؛
- ابهام و عدم شفافیت در حقوق حرفه‌ای و امنیت شغلی اصحاب فرهنگ، هنر و رسانه؛
- رفتارهای سلیقه‌ای و ناکارآمدی در نظام حقوقی - تقنینی و حمایت‌ها از عرصه تولید و مصرف فرهنگی و هنری.

برنامه‌ها و رویکردهای تحقق کلان برنامه

- اتخاذ تدابیر حقوقی - تقنینی برای شفاف‌سازی و کاهش رفتارهای سلیقه‌ای و اقدامات فراقانونی در نظارت بر فعالیت‌های فرهنگی، هنری و رسانه‌ای
- استقرار نظام دسترسی آزاد به اطلاعات در وزارت فرهنگ و ارشاد اسلامی؛
- انتشار گزارش‌های عملکردی و اطلاعات سازمانی وزارت فرهنگ و ارشاد اسلامی .

عرصه‌های تحقق برنامه	عنوان یا شرح اجمالی اقدام	نوع اقدام		گستره اجرا	قالب و نحوه اجرا	خروجی‌های کمی یا نتایج حاصل از اجرای اقدام
		اصلاحی و تکمیلی	تأسیسی و خلاقانه			
ایجاد و توسعه سازوکار شفاف‌سازی در وزارتخانه	اصلاح و توسعه سامانه جامع چاپ - ملی	*		ملی	توانمندسازی و تسهیلات	۱و ۲.راه‌اندازی در ۲۵ استان: شفاف‌سازی روندهای اداری، تسریع در انجام رویه‌ها، یکسانی رویه‌ها در و جلوگیری از اعمال‌نظر شخصی ۳. دسترسی آزاد به اطلاعات و شفاف‌سازی عملکرد و هزینه‌ها ۴. اعلام لیست آثار رسیده به جشنواره شعر فجر و جایزه جلال و انتشار هزینه‌های جوایز ادبی ۵-۱۰. شفاف‌سازی
	دریافت و ارسال استعلام‌های چاپ با وب‌سرویس		*	ملی	توانمندسازی و تسهیلات	
	بارگزاری هزینه‌ها و قراردادهای دفاتر و مؤسسات تابعه در سامانه شفاف‌سازی		*	ملی	تسهیلات	
	انتشار اطلاعات قابل انتشار جشنواره‌های ادبی و اعلام وضعیت کامل انجمن‌های ادبی		*	ملی	انتشار	
	آیین‌نامه‌ی اجرایی ضوابط برگزاری مسابقات دینی، فرهنگی و هنری همراه ضوابط برگزاری	*		ملی	انتشار	
	شیوه‌نامه‌ی برگزاری جایزه‌ی کالاهای فرهنگی با الگوی ایرانی-اسلامی	*		ملی	انتشار	
	شیوه‌نامه‌ی اجرایی طرح حمایت از ترجمه و انتشار کتاب ایرانی در بازارهای جهانی	*		ملی / بین‌المللی	انتشار	
	پیش‌نویس آیین‌نامه‌ی برگزاری جشنواره‌ها و نمایشگاه‌های فرهنگی و هنری	*		ملی	انتشار	
	پیش‌نویس آیین‌نامه‌ی خدمات فرهنگی وزارت فرهنگ و ارشاد اسلامی به هموطنان پیرو ادیان توحیدی	*		ملی	انتشار	
	پیش‌نویس آیین‌نامه‌ی کمیته‌ی راهبردی مدیریت مسایل اقوام ایرانی	*		ملی	انتشار	

عرصه‌های تحقق برنامه	عنوان یا شرح اجمالی اقدام	نوع اقدام		گستره اجرا	قالب و نحوه اجرا	خروجی‌های کمی یا نتایج حاصل از اجرای اقدام
		اصلاحی و تکمیلی	تأسیسی و خلاقانه			
انتشار اطلاعات سازمانی وزارت فرهنگ و ارشاد اسلامی						
انتشار گزارش‌های عملکردی و هزینه‌ای وزارت متبوع	خرید کتاب		*	ملی	انتشار	۱.تعداد ۳۵۰،۸۳۰ جلد ۲.تعداد ۴۴۵،۳۴۴ جلد ۳-۵. تقویت فرهنگ شفاف‌سازی و فراهم سازی مشارکت مردم در تصمیم‌سازی و تصمیم‌گیری
	حمایت از پیش از چاپ کتب ارزشمند؛ توزیع و اهدای کتاب به مراکز مصرف و استان‌ها		*	ملی	انتشار	
	تهیه و تدوین مستندات روستاهای برگزیده ششمین جشنواره روستاها و عشایر دوستدار کتاب		*	ملی	انتشار	
	انتشار گزارش عملکرد معاونت امور فرهنگی در سال ۱۳۹۷ و بارگذاری آن بر روی پایگاه اطلاع‌رسانی		*	ملی	انتشار	
	تهیه و تدوین گزارشی از فعالیت استان‌ها در برنامه‌های ترویج کتاب‌خوانی در سال ۱۳۹۸		*	ملی	انتشار	

کلان برنامه ۶: ارتقای محتوایی تولیدات فرهنگی

تعریف

برنامه‌ها، پروژه‌ها، فعالیت‌ها و انتخاب رویکردهایی که بتواند به ارتقای کیفی خدمات، آثار و محصولات فرهنگی و هنری مبتنی بر ارزش‌های اسلامی ایرانی که در کشور به منظور عرضه در داخل و خارج از ایران تولید می‌شوند، کمک کند.

ناظر به مسائل

- گسترش شکاف‌های اجتماعی (نسلی، قومیتی، جنسیتی و ...) و فقدان گفت‌وگوهای سازنده و فراگیر
- ضعف الگوسازی، تولید و عرضه محصولات فرهنگی هنری مطابق با سبک زندگی اسلامی - ایرانی

برنامه‌ها و رویکردهای تحقق کلان برنامه:

- بازنگری در رویه‌ها و شاخص‌های نظارتی تولید و نشر محصولات فرهنگی، هنری و رسانه‌ای (هدفمندسازی رویکرد سلبی وزارتخانه)؛
- تبدیل ویژگی‌های محتوایی آثار و محصولات فرهنگی مانند موضوع، درونمایه، مضامین و ... به اولویت‌های مصرح در اسناد فرهنگی بالادستی کشور (هدفمندسازی رویکرد ایجابی وزارتخانه)؛
- حمایت از توسعه تولید و ترویج آثار و محصولات فرهنگی - هنری بومی اقوام ایرانی و نیز ترویج آیین‌های ملی، منطقه‌ای و محلی در جهت تقویت انسجام و وحدت ملی؛
- حمایت از تولید آثار فرهنگی و هنری بر محور معارف قرآن و اهل بیت(ع) و میراث معنوی ایرانی ناظر به الگوسازی سبک زندگی اسلامی - ایرانی؛
- اصلاح رویه و شاخص‌های حمایت از آثار و فعالیت‌های فرهنگی در چارچوب موضوعات و نیازهای نیازهای روز جامعه، برآمده از پژوهش‌های دقیق علمی.

عرصه‌های تحقق برنامه	عنوان یا شرح اجمالی اقدام	نوع اقدام		گستره اجرا	قالب و نحوه اجرا	خروجی‌های کمی یا نتایج حاصل از اجرای اقدام
		اصلاحی و تکمیلی	تاسیسی و خلاقانه			
طراحی و تدوین سازوکار ارتقای محتوایی محصولات فرهنگی، هنری و رسانه‌ای	تولید محتوای با کیفیت در حوزه ادبیات معاصر و ادبیات دفاع مقدس	*		ملی	تسهیلات	۱. انتشار بیش از ۲۲۰ مدخل در ویکی‌ادبیات درباره ادیبان معاصر ۲. تعداد ۲۸ عنوان در ۱۶۶۵۰ نسخه ۳-۴. حمایت از تولید آثار فرهنگی و هنری با غنای محتوایی
	حمایت از چاپ کتب ارشمند با خرید پیش از چاپ	*		ملی	تسهیلات	
	برگزاری نشست‌های نقد و بررسی محتوایی کتاب‌های تازه نشر با حضور نویسنده و ناشر و مخاطبان	*		ملی	نشست/ تسهیلات	
	انتشار یادداشت صاحب‌نظران درباره کتاب‌های منتشر شده و نقد و بررسی آثار	*		ملی	اطلاع رسانی	

عرصه‌های تحقق برنامه	عنوان یا شرح اجمالی اقدام	نوع اقدام		گستره اجرا	قالب و نحوه اجرا	خروجی‌های کمی یا نتایج حاصل از اجرای اقدام
		اصلاحی و تکمیلی	تاسیسی و خلاقانه			
بازنگری در شیوه‌نامه‌ها و دستورالعمل‌های نظارت و ارزیابی	تدوین دستورالعمل نظارت بر تولید محصولات چاپی	*		ملی	مقررات گذاری	۱. .صدور مجوز فعالیت واحدهای چاپی از طریق سامانه چاپ و صدور ۴۰ پروانه تاسیس از طریق سامانه جامع چاپ ۲ و ۳. روزآمدسازی فعالیت‌ها و کاهش هزینه‌های جوایز و سامان‌مندسازی جوایز کتاب سال و استانی ۴-۶ . رفع اشکالات آیین‌نامه‌های قبلی، شیوه نامه‌های اجرایی، شیوه نامه‌های مالی و اصلاح دستورالعمل‌های موجود
	بازنگری و بازنویسی آیین‌نامه جایزه کتاب سال جمهوری اسلامی ایران	*		ملی	مقررات گذاری	
	تدوین آیین‌نامه جایزه کتاب سال استانی (در حال طی مراحل اداری و نظارتی برای تصویب).		*	استانی	مقررات گذاری	
	آیین‌نامه تکریم اهل قلم	*		ملی	مقررات گذاری	
	شیوه‌نامه حمایت از حضور نویسندگان در نمایشگاه‌های بین‌المللی	*		ملی / بین‌المللی	مقررات گذاری	
	بازنگری شیوه‌نامه نظارت محتوایی بر کتاب‌های وارد شده به نمایشگاه	*		ملی / بین‌المللی	مقررات گذاری	
اصلاح و هدفمندسازی حمایت‌های فرهنگی، هنری و رسانه‌ای						

	خرید کتاب با موضوع تقویت عزت و قدرت ملی با طرح پیشرفت‌های فناوری.	*		ملی	حمایت مالی مستقیم	
	حمایت از خرید کتاب با موضوع سبک زندگی	*		ملی	حمایت مالی مستقیم	
	حمایت از خرید کتاب با موضوع مسئولیت‌پذیری	*		ملی	حمایت مالی مستقیم	
	حمایت از خرید کتاب با موضوع افزایش امید و نشاط	*		ملی	حمایت مالی مستقیم	
	حمایت از خرید کتاب با موضوع مرتبط با فساد	*		ملی	حمایت مالی مستقیم	
	مسئولیت پذیری فردی و احتماعی	*		ملی / استانی	حمایت مالی مستقیم	
تولید یا حمایت از تولید محصولات فرهنگی، هنری ناظر به : تقویت عزت و قدرت ملی با طرح پیشرفت‌های فناوری. تقویت خانواده محوری و سبک زندگی. مسئولیت پذیری فردی و اجتماعی. افزایش امید و نشاط اجتماعی. اعتماد سازی از طریق مبارزه با فساد و بی عدالتی.	حمایت‌های مالی مستقیم: (حمایت از برگزاری جشنواره ، مراسم و فعالیت‌های فرهنگی در استان‌ها : کنگره مشاهیر کرد -جشنواره امام رضا ۹۸ - مراسم و فعالیت‌های استانی جایزه آذریزدی - استان هرمزگان (معاونت توسعه) - هفته کتاب استان گلستان (برنامه‌های جانبی نمایشگاه کتاب استانی) - استان‌ها (کالاها و محصولات فرهنگی) برگزاری مراسم مهدویت - جشنواره ملی کاما - مرحله دوم جشنواره رضوی (استانی) - حمایت از برگزاری جام باشگاه‌های کتاب و کتاب‌خوانی سراسر کشور؛- حمایت از تولید و انتشار آثار ارزشمند: کتاب درنگ تماشا در ۲ جلد- کتاب ایلات ایران در دو جلد- ترجمه ۷عنوان کتاب با موضوع روانشناسی اخلاقی احساسات +۵عنوان کتاب با موضوع امکانات نوین در فضای مجازی- کتاب روابط بین الملل و آداب دیپلماسی در شاهنامه- آماده سازی و به گزین نمودن ۱۰ عنوان کتاب شامل: تاریخ بیهقی /۴مقاله عروضی سمرقندی / فرج بعد از شدت / گلستان سعدی / جوامع الحکایات / روضه الخلد /لطائف الطوایف / کلیله‌ودمنه /قابوسنامه / بوستان سعدی - تدوین مجموعه کتاب مکتوبات و بیانات سیاسی علمای شیعه- کتاب ایلات ایران ۲ جلدی- کتاب دانشنامه جهان اسلام ج ۲۵)	*		ملی	حمایت مالی مستقیم	۱. خرید ۱۶ عنوان ۴۵۰ شمارگان ۴۰۳،۸۰۰،۰۰۰ ریال ۲. خرید ۱۵ عنوان ۱۳۰۰ شمارگان به مبلغ ۴۱،۰۲۰،۰۰۰ ریال ۳. خرید ۶ عنوان ۴۵۰ شمارگان ۲۰۸،۵۰۰،۰۰۰ ریال ۴. خرید ۴۹عنوان ۴۸۰۰ شمارگان ۱،۳۱۴،۰۰۰،۰۰۰ ریال ۵. خرید ۴ عنوان کتاب به شمارگان ۳۰۰ و مبلغ ۶۱،۹۵۰،۰۰۰ ریال ۶. اعزام مستندنگار به خوزستان و انتشار کتاب ده هشتاد درباره سیل خوزستان ۷. تخصیص: ۲۸ عنوان در ۱۶۶۵۰ نسخه

کلان برنامه ۷: انسجام و هماهنگی فرهنگی دستگاه‌های کشور

تعریف:

برنامه‌ها، پروژه‌ها، فعالیت‌ها و انتخاب رویکردهایی که از موازی کاری، تداخل و ناکارآمدی دستگاه‌های کشور در حوزه‌ی فرهنگ و هنر پیشگیری کند و با تجمیع و هم‌افزایی ظرفیت‌ها و توان این دستگاه‌ها به تولید و مصرف فرهنگ و هنر ایرانی اسلامی کمک کند.

ناظر به مسئله:

- رفتارهای سلیقه‌ای و ناکارآمدی در نظام حقوقی - تقنینی و حمایت‌ها از عرصه تولید و مصرف فرهنگی و هنری
- ضعف الگوسازی، تولید و عرضه محصولات فرهنگی هنری مطابق با سبک زندگی اسلامی - ایرانی

برنامه‌ها و رویکردهای تحقق کلان برنامه:

- ساماندهی و توسعه همکاری‌های وزارت فرهنگ و ارشاد اسلامی با با سایر وزارتخانه‌ها و دستگاه‌های فرهنگی کشور
- تعریف و اجرای همکاری‌های فرهنگی با دستگاه‌های اقتصادی و خدماتی کشور
- احیا و فعال‌سازی تفاهم‌نامه‌های پیشین وزارت فرهنگ و ارشاد اسلامی با دستگاه‌های کشور؛
- بهبود و تسهیل مبادله و داد و ستد منابع سازمانی با سایر دستگاه‌ها

عرصه‌های تحقق برنامه	عنوان یا شرح اجمالی اقدام	نوع اقدام		گستره اجرا	قالب و نحوه اجرا	خروجی‌های کمی یا نتایج حاصل از اجرای اقدام
		اصلاحی و تکمیلی	تاسیسی و خلاقانه			
مبادله تفاهم‌نامه‌های هدفمند	انعقاد تفاهم‌نامه با سازمان زندان‌های کشور	*		ملی	تفاهم‌نامه	۱. ایجاد زمینه‌های رشدفرهنگی ۲. انتشار کتاب ۳. جذب سرباز فرهنگ ۴-۵. بهبود و تسهیل مبادله و داد و ستد منابع سازمانی با سایر دستگاه‌ها، احیا و فعال‌سازی تفاهم‌نامه‌های پیشین وزارت فرهنگ و ارشاد اسلامی با دستگاه‌های کشور ۶. هم‌افزایی و اجرای بهتر وظایف و مأموریت‌های طرفین در راستای یکپارچه‌سازی در پایگاه‌های داده‌ای و بانک اطلاعاتی
	تفاهم‌نامه انتشار مشترک آثار برجسته ادبی با انتشارات سوره مهر		*	ملی	تفاهم‌نامه / تسهیلات	
	انعقاد تفاهم‌نامه با مرکز نخبگان نیروهای مسلح		*	ملی	تفاهم‌نامه	
	عقد تفاهم‌نامه با انجمن‌های علمی وابسته به وزارت علوم در برگزاری کارگاه، همایش و جوایز کتاب، جلسات نقد و بررسی محتوای کتاب	*		ملی	تفاهم‌نامه	
	عقد تفاهم‌نامه با انجمن‌های صنفی وابسته به وزارت کار در برگزاری کارگاه، همایش و جوایز کتاب، جلسات نقد و بررسی محتوای کتاب	*		ملی	تفاهم‌نامه	
	انعقاد تفاهم نامه همکاری با مرکز اسناد, کتابخانه ملی و خانه کتاب برای راه‌اندازی سامانه پنجره واحد		*	ملی	تفاهم‌نامه	

اجرای فعالیت مشترک در موضوع مشخص با سایر دستگاه‌ها	برگزاری نمایشگاه بین‌المللی کتاب تهران	*		بین‌المللی	نمایشگاه	۱. سی و دومین نمایشگاه ۲. تعداد ۳. انتخاب شهر شیراز ۴-۶. توسعه فرهنگ کتاب‌خوانی و تقویت مبانی فکری و فرهنگی دومین جایزه منطقه‌ای بیست و ششمین دوره برگزاری بهتر و مناسبت‌تر این جایزه و استفاده از ظرفیت دیگر نهادها برای برگزاری بهتر مراسم ۸-۱۲.بهبود و تسهیل مبادله و داد و ستد منابع سازمانی با سایر دستگاهه -احیا و فعال‌سازی تفاهم‌نامه‌های‌پیشین وزارت فرهنگ و ارشاد اسلامی با دستگاه‌های کشور ۱۳. تعداد ۹ استارت آپ ۱۴. تعداد ۲۰ نشست ۱۵. پنجمین دوره
	برگزاری نمایشگاه‌های کتاب استانی	*		استانی	نمایشگاه	
	برگزاری مراسم پایتخت کتاب ایران	*		ملی	جشنواره	
	برگزاری جشنواره روستاها و عشایر دوستدار کتاب	*		ملی	جشنواره	
	برگزاری جام باشگاه‌های کتاب‌خوانی	*		ملی	جشنواره	
	برگزاری اولین دوره جام باشگاه‌های کتاب‌خوانی ویژه زندان‌های سراسر کشور در ده استان کشور		*	استانی	جشنواره	
	برگزاری جایزه منطقه‌ای کتاب سال جمهوری اسلامی ایران در هند با مشارکت مرکز رایزنی فرهنگی جمهوری اسلامی ایران و بنیاد ادبی بیدل	*		بین‌المللی	جشنواره	
	برگزاری هفته کتاب دولت جمهوری اسلامی ایران	*		ملی	جشنواره	
	برگزاری نخستین جشنواره میراث مکتوب رضوی(ع) با همکاری بنیادبین‌المللی امام رضا(ع) و استان یزد	*		ملی / استانی	جشنواره	
	مشارکت در برگزاری نخستین جشنواره ملی کاما (کتاب افراد معلوم ایران) با همکاری انجمن نابینایان ایران و انجمن علمی و آفرینش‌های هنری معلولان ایران، سازمان اسناد و کتابخانه ملی، شهرداری تهران، سازمان‌بهزیستی		*	ملی	جشنواره	
	برگزاری کارگاه ها، همایش و جوایز کتاب، جلسات نقد و بررسی محتوای کتاب با انجمن‌های علمی وابسته به وزارت علوم	*		ملی	همایش و آموزش	
	برگزاری کارگاه ها، همایش و جوایز کتاب، جلسات نقد و بررسی محتوای کتاب با انجمن‌های صنفی وابسته به وزارت کار	*		ملی	همایش و آموزش	
	نشست‌های تخصصی با حوزه‌های کسب و کار صنعت نشر در فضای مجازی: سایت‌های فروش، استارت‌آپ‌ها و نرم‌افزارهای تولید و فروش	*		ملی	نشست	
	مشارکت با نهاد ریاست جمهوری در حوزه استارت آپ‌های فرهنگی صنایع دستی.	*		ملی	همکاری	
	برگزاری جایزه فیروزه	*		ملی	جشنواره	
استفاده از ظرفیت بخش‌های خدماتی، اقتصادی در عرصه فرهنگ	تفاهم‌نامه با بانک صادرات برای پرداخت وام به اهل قلم .	*		ملی	تسهیلات و حمایت مالی	۱. تعداد معرفی‌شدگان ۷۷۸ نفر

کلان برنامه ۸: هوشمندسازی مدیریت فرهنگی

تعریف

برنامه‌ها، پروژه‌ها، فعالیت‌ها و انتخاب رویکردهایی که با متناسب‌سازی ساختار و نظام مدیریت وزارتخانه، ارتقای شاخص‌های دولت الکترونیک و هوشمندی اطلاعاتی و ارتباطی، مرجعیت حضور و نقش‌آفرینی وزارت فرهنگ و ارشاد اسلامی برای تولید، نشر و مصرف فرهنگی، هنری و رسانه‌ای در بسترهای نوین و فضای مجازی ارتقاء دهد.

ناظر به مسائل:

- سرعت و تنوع تحولات فناورانه و عدم تطابق تولید و مصرف فرهنگی در ایران با آن؛
- ضعف الگوسازی، تولید و عرضه محصولات فرهنگی هنری مطابق با سبک زندگی اسلامی - ایرانی در فضای مجازی.

برنامه‌ها و رویکردهای تحقق کلان برنامه:

- تقویت زیرساخت‌های دانشی، سخت افزاری و نرم افزاری فناورانه و ایجاد نظام هوشمند اطلاعات در عرصه فرهنگ و هنر؛
- تسهیل فرآیندی و ساختاریِ ارائه مجوزها و خدمات وزارت فرهنگ و ارشاد اسلامی به اهالی فرهنگ، هنر و رسانه (ایجاد پنجره واحد برای کلیه خدمات وزارتخانه)؛
- تقویت پژوهش و مطالعات در حوزه‌های گوناگون تولید و مصرف فرهنگی با تأکید بر نگرش آینده‌پژوهی؛
- ایجاد نظام پشتیبان تصمیم هوشمند مبتنی بر ثبت، نگهداری و تحلیل داده‌ها و آمار و اطلاعات

عرصه‌های تحقق برنامه	عنوان یا شرح اجمالی اقدام	نوع اقدام		گستره اجرا	قالب و نحوه اجرا	خروجی‌های کمی یا نتایج حاصل از اجرای اقدام
		اصلاحی و تکمیلی	تاسیسی و خلاقانه			
اصلاح و بهبود نظام صدور مجوز و ارائه خدمات به مردم و به اهالی فرهنگ، هنر و رسانه	اصلاح سامانه جامع چاپ و کوتاه‌سازی رویه‌ها به قصد بهبود خدمت‌رسانی الکترونیکی	*		ملی	مقررات گذاری و تسهیلات	۱.اصلاح ۳۶ رویه اداری؛ شفاف‌سازی در روندهای اداری، تسریع در انجام روال‌ها، یکسانی رویه‌های در کل کشور و جلوگیری از اعمال نظر شخصی در انجام امور، کوتاه‌سازی فرآیندها، حذف نقش‌های تکراری ۲-۳. سهولت دسترسی به سامانه فیپا و ثبت آثار توسط ناشران، دسترسی به تمامی اطلاعات کتاب‌های دارای مجوز و چاپ شده، حذف هزینه‌های اضافه برای وزارتخانه و ناشران، ساده‌تر شدن فرایند مجوز نشر کتاب، سرعت و دقت درانجام امور محوله و به حداقل رساندن حضور ناشران ۴. رتبه بندی انجمن‌های ادبی در قالب انجمن‌های برجسته و فعال ۵.بهره‌برداری
	راه‌اندازی سامانه پنجره واحد ثبت و تجمیع کتاب (شابک، فیپا، و مجوز کتاب)		*	ملی	توانمندسازی و تسهیلات	
	پیاده‌سازی سامانه جامع جدید صدور مجوز چاپ و نشر کتاب تحت share point در ۷ استان دارای کارگروه هیئت نظارت بر نشر کتاب		*	استانی	مقررات گذاری، اموزش و تسهیلات	
	تصویب شیوه‌نامه نظام رتبه‌بندی انجمن‌های ادبی		*	ملی	مقررات گذاری	
	راه‌اندازی نسخه جدید سایت خبرگزاری و ایجاد امکان کارتابل برای اهالی قلم جهت ارسال و انتشار اخبار	*		ملی	توانمندسازی و اطلاع رسانی	

ایجاد درگاه واحد ارائه خدمات وزارتخانه به خدمت گیرندگان	ایجاد پایگاه و درگاه اینترنتی برای ارتباط با ادب‌جویان		*	ملی	آموزش و توانمندسازی	۱. راه‌اندازی پایگاه‌های نقد شعر و نقد داستان و ویکی‌ادبیات ۲-۴. تسهیل فرآیندی و ساختاریِ ارائه مجوزها و خدمات وزارت فرهنگ و ارشاد اسلامی به اهالی فرهنگ، هنر و رسانه
	درگاه اهل قلم برای ورود اطلاعات نویسندگان کل کشور و نیز درخواست الکترونیک معرفی به بیمه صندوق هنرمندان گواهی آثار درخواست معرفی به بیمه	*		ملی	تسهیلات، حمایت مالی و توانمندسازی	
	راه‌اندازی نسخه جدید سایت خبرگزاری و ایجاد امکان کارتابل برای اهالی قلم جهت ارسال و انتشار اخبار	*		ملی	تسهیلات و توانمندسازی	
	راه‌اندازی سامانه‌های ویزه مجوزها، گرنت و جایزه فیروزه به منظور ارائه خدمات بهتر و سریعتر به ارباب رجوع	*		ملی	تسهیلات و توانمندسازی	
گسترش تولید و عرضه آثار و محصولات فرهنگی، هنری و رسانه‌ای در فضای مجازی	توسعه و تکمیل سایت bookmrotion سایت ترویج کتاب‌خوانی	*		ملی	توانمندسازی	۱. توسعه و تقویت ارتباطات شبکه‌های ترویج کتاب‌خوانی کشور ۲. پادکست‌های آموزش شعر و داستان و مستندنگاری ۳. پایگاه اینترنتی خانه کتاب به منظور در دسترس قرار دادن اطلاعات کتاب‌ها تأسیس شده است. مشخصات کتاب‌شناختی تمام کتاب‌هایی که در کشور منتشر می‌شود، به انضمام معرفی کوتاه، تصویر روی جلد و نیز تصویر صفحات نخستین هر کتاب (تا قبل از متن اصلی)، پس از اخذ مجوز وزارت فرهنگ و ارشاد اسلامی، در این پایگاه ثبت می‌شود و اطلاعات کتاب‌شناختی و آماری کتاب‌ها در دسترس عموم قرار می‌گیرد. علاوه بر اطلاعات کتاب‌ها، اطلاعات ناشران نیز در این پایگاه در دسترس می‌باشد.
	تولید و انتشار پادکست‌های آموزشی	*		ملی	آموزش و حمایت مالی	
	پایگاه اینترنتی www.ketab.ir	*		ملی	اطلاع رسانی	

متناسب‌سازی سازمانی با تحولات فناورانه جدید	استفاده و تامین زیرساخت‌های فنی در مدیریت شبکه: فعالیت‌های مختلف از قبیل ثبت‌نام ناشران، فروش بن و .... استفاده از اتوماسیون اداری در فرایند مکاتبات درون و برون سازمانی استفاده از سامانه اتوماسیون پرسنلی و اداری	*		ملی / سازمانی	تامین زیرساخت و توانمندسازی	۱. بهبود انجام کار و جلوگیری از اتلاف هزینه ۲. برگزاری دوره آموزش داستان کوتاه و رمان و شعر ۳-۶. تسهیل فرایند ثبت نام داوران و شرکت کنندگان در جایزه؛ تسهیل امر داوری و کاهش هزینه‌ها؛ گسترش دولت الکترونیک؛ استفاده حداکثری از فضای مجازی و امکانات و ظرفیت‌های آن برای اطلاع‌رسانی و کاهش هزینه‌های چاپ و کاغذ ۷. با همکاری شرکت ملی پست جمهوری اسلامی ایران به منظور ارائهٔ خدمات پستی ارزان به ناشران، کتابفروشان و فعالان حوزهٔ نشر کتاب راه‌اندازی شده است و عضویت در این سامانه رایگان است. در این سامانه یک پیشخوان مجازی پستی آنلاین (۲۴ ساعته) در اختیار کاربران قرار می گیرد که می‌توانند تمامی مرسولات پستی خود را با تخفیف ویژه در شبکهٔ پستی ارسال نمایند. هم‌چنین تمامی مرسولات به صورت روزانه از محل اعلامی توسط فروشگاه‌ها جمع آوری و ارسال می‌شود. در حال حاضر (خرداد ۹۹) بیش از ۹۰۰ ناشر و کتابفروش عضو این سامانه هستند و بیش از ۲۵۰ هزار بسته کتاب از طریق آن ارسال شده است.
	برگزاری دوره‌های آموزش مجازی ادبی		*	ملی	آموزش	
	ایجاد سامانه جایزه کتاب سال و ثبت نام الکترونیکی داوران و شرکت کنندگان در این جایزه و برگزاری الکترونیکی داوری در مرحله دوم.	*		ملی	تسهیلات و توانمندسازی	
	ایجاد سامانه جشنواره نقد کتاب و ثبت‌نام الکترونیکی داوران و شرکت کنندگان در این جشنواره و برگزاری الکترونیکی داوری در مرحله دوم.	*		ملی	تسهیلات و توانمندسازی	
	ایجاد سامانه دوسالانه نشان شیرازه و ثبت‌نام الکترونیکی داوران و شرکت کنندگان در این دوسالانه.	*		ملی	تسهیلات و توانمندسازی	
	راه‌اندازی تارنمای جوایز و جشنواره‌های حوزه کتاب و معرفی هریک از این جوایز و جشنواره‌ها و آثار منتخب آن‌ها در این تارنما	*		ملی	تسهیلات و توانمندسازی	
	طرح «پست کتاب»		*	ملی	تسهیلات و توانمندسازی	

شبکه‌سازی فعالان فرهنگی در فضای مجازی	ایجاد گروه‌های تعاملی در فضای مجازی	*		ملی	توانمندسازی	ایجاد بیش از ۱۰ گروه تعاملی شعر و داستان ویکی‌نویسان ادبی دبیران انجمن‌های ادبی
حمایت از توسعه کسب و کارهای فرهنگی در فضای مجازی	ایجاد بازار نشر در سامانه اهل قلم برای معرفی کتاب، سفارش کتاب، جویای کار و ...		*	ملی	تسهیلات. حمایت مالی. توانمندسازی	تسهیل فرآیندی و ساختاریِ ارائه مجوزها و خدمات وزارت فرهنگ و ارشاد اسلامی به اهالی فرهنگ، هنر و رسانه تسهیل عرضه آثار فرهنگی در بازارمجازی
توسعه‌زیرساخت‌های فناورانه وزارت فرهنگ و ارشاد اسلامی	طرح «پست کتاب»		*	ملی	تسهیلات	با همکاری شرکت ملی پست جمهوری اسلامی ایران به منظور ارائهٔ خدمات پستی ارزان به ناشران، کتابفروشان و فعالان حوزهٔ نشر کتاب راه‌اندازی شده است و عضویت در این سامانه رایگان است. در این سامانه یک پیشخوان مجازی پستی آنلاین (۲۴ ساعته) در اختیار کاربران قرار می گیرد که می‌توانند تمامی مرسولات پستی خود را با تخفیف ویژه در شبکهٔ پستی ارسال نمایند. هم‌چنین تمامی مرسولات به صورت روزانه از محل اعلامی توسط فروشگاه‌ها جمع آوری و ارسال می‌شود. در حال حاضر (خرداد ۹۹) بیش از ۹۰۰ ناشر و کتابفروش عضو این سامانه هستند و بیش از ۲۵۰ هزار بسته کتاب از طریق آن ارسال شده است
ارتقای شناخت و هوشمندی وزارت فرهنگ و ارشاد اسلامی نسبت به تحولات فرهنگی	الکترونیکی نمودن فرآیند حمایت از ترجمه و انتشارت کتاب ایرانی در بازارهای جهانی(طرح گرنت) به آدرس Bookgrant.ir		*	بین‌المللی	توانمندسازی و توسعه‌فرهنگی	۱-۲. بهره برداری
	الکترونیکی کردن فرآیند ثبت نام و ارسال آثار مرتبط با جایزه حمایت از کالاها و محصولات فرهنگی به آدرس jayezehfiroozeh.saramad.ir		*	ملی	توانمندسازی و توسعه‌فرهنگی	
توسعه و توانمندسازی ظرفیت منابع انسانی	آموزش و بهره‌مندی کارکنان به استفاده از زیرساخت‌های مجازی و اتوماسیون اداری	*		سازمانی	توانمندسازی و آموزش	بهره برداری

کلان برنامه ۹: گسترش گفت‌وگوهای فرهنگی

تعریف:

برنامه‌ها، پروژه‌ها، فعالیت‌ها و انتخاب رویکردهایی که منجر به افزایش گفت‌وگو میان افراد، گروه‌ها و نهادهای تاثیرگذار فرهنگی و هنری درباره مسایل مورد اختلاف برای رسیدن به تفاهم یا توافق یا حل مسایل شود.

ناظر به مسئله:

فقدان گفت‌وگوی همگانی، مستمر و سازنده میان کنشگران عرصه‌های اندیشه، فرهنگ و هنر

گسترش شکاف‌های اجتماعی (نسلی، قومیتی، جنسیتی و ...)

ضعف مشارکت اهالی فرهنگ و هنر، بخش خصوصی و نهادهای مردمی در سیاست‌گذاری، برنامه‌ریزی و فعالیت‌های فرهنگی و هنری.

برنامه‌ها و رویکردهای تحقق کلان برنامه:

زمینه سازی و حمایت از گفت‌وگوهای فرهنگی و هنری میان اصحاب فرهنگ و هنر با بخش‌های مختلف وزارت فرهنگ و ارشاد اسلامی

تمهید و بهبود فرهنگ گفت‌وگو در خانواده و محافل فرهنگی، هنری و رسانه‌ای

حمایت از فعالیت‌ها و فعالان گسترش گفت‌وگوهای فرهنگی و اجتماعی

حضور نمایندگان جریان‌های فکری مختلف در شوراهای فکری و تصمیم سازی حوزه فرهنگ و هنر.

عرصه‌های تحقق برنامه	عنوان یا شرح اجمالی اقدام	نوع اقدام		گستره اجرا	قالب و نحوه اجرا	خروجی‌های کمی یا نتایج حاصل از اجرای اقدام
		اصلاحی و تکمیلی	تاسیسی و خلاقانه			
برگزاری نشست‌های گفت‌وگو برای حل مسئله	برگزاری نشست گفت‌وگو با حضور اصحاب نشر کشور (ناشران، کتابفروشان، موزّعان، کتابداران، اتحادیه‌ها و انجمن‌های نشر)، صاحب‌نظران دانشگاهی و مدیران و کارشناسان فرهنگی از قوای سه گانه		*		نشست	۱.تدوین گزارش سیاستی «نشر؛ فرصت‌ها و تهدیدهای مداخله حاکمیتی» بر پایه نتایج کلان برنامه‌ای گفت‌وگوهای فرهنگی ۲. تدوین روش‌های نوشتن درباره ادبیات معاصر ۳-۵. زمینه سازی و حمایت از گفت‌وگوهای فرهنگی و هنری میان اصحاب فرهنگ
	برگزاری دوره‌های تعاملی	*			همایش / نشست	
	برگزاری سلسله نشست‌های مسئله‌فرهنگ		*		نشست	
	برگزاری سلسله نشست‌های فرهنگ و دانشگاه		*		نشست	
	برگزاری سلسله نشست‌های زیر چتر نقد		*		نشست	
حمایت از رویدادهای گفت‌وگو محور						
تولید آثار فرهنگی، هنری و پژوهشی برای ترویج و گسترش فرهنگ گفت‌وگو در جامعه	حمایت از تولید اثر مرتبط	*		ملی	تسهیلات	خرید ۱۹ عنوان ۱۳۵۰ شمالرگان ۶۵۳،۵۰۰،۰۰۰ ریال
حمایت از فعالان، مؤسسات و مراکز فرهنگی مروج گفت‌وگو	حمایت از انجمن‌های ادبی	*		ملی	توانمندسازی	۱. حمایت از برنامه‌های گفت‌و گو محور و تعاملی انجمن‌های ادبی فعال ۲. زمینه سازی و حمایت از گفت‌وگوهای فرهنگی و هنری میان اصحاب
	ایجاد بستر نشست‌های پژوهشگاه‌ها، انجمن‌های علمی و صنفی	*			توانمندسازی	
حمایت از فعالیت‌های آموزشی برای توسعه گفت‌وگو در جامعه	برگزاری کارگاه‌های آموزشی و نقد ادبی	*		ملی	همایش، توانمندسازی و آموزش	برگزاری بیش از ۱۵ جلسه تعاملی نقد ادبی توسط انجمن‌ها

عرصه‌فعالیت	موضوع فعالیت												خروجی (کمی) یا نتایج توصیفی
	قرآن	اهل بیت ع	شعائر و مناسک	اخلاق و سلوک دینی	عقاید دینی	مفاخر دینی	اندیشه امام و رهبری	انقلاب و جمهوری اسلامی	دفاع مقدس	ایثار و شهادت	سایر (ذکر شود)		
صدور مجوز فعالیت مؤسسات دینی و انقلابی (مؤسسات چندمنظوره و تک منظوره ویژه حوزه دین، مؤسسات قرآنی، کانونهای مساجد، ...)									*	*			*حمایت از ترجمه کتب در زمینه دفاع مقدس و ادبیات ایثار و شهادت: ترجمه کتاب برف سرخ به زبان عربی ترجمه کتاب نامیرا به زبان عربی حمایت از ترجمه کتاب ناهید به زبان روسی جهت توزیع در مسکو حمایت از ترجمه کتاب آفتاب حجاب به زبان عربی حمایت از کتاب پشت سنگر موج به زبان عربی

عرصه فعالیت	موضوع فعالیت											خروجی (کمی) یا نتایج توصیفی
	قرآن	اهل بیت ع	شعائر و مناسک	اخلاق و سلوک دینی	عقاید دینی	مفاخر دینی	اندیشه امام و رهبری	انقلاب و جمهوری اسلامی	دفاع مقدس	ایثار و شهادت	سایر (ذکر شود)	
صدور مجوز آثار و محصولات در موضوعات دینی و انقلابی (کتب دینی، نشریات دینی، آثار هنری، ...)					*							*مجوز برگزاری گردهمایی‌ها و نشست‌ها توسط مراکز و مؤسسات اقلیت‌ها
برگزاری رویدادهای فرهنگی، هنری و رسانه‌ای در حوزه دین، مفاخر دینی و ارزش‌های انقلابی (رویدادهای اختصاصی دینی و انقلابی یا ایجاد بخش ویژه دین در رویدادهای عمومی)		برگزاری نخستین جشنواره میراث مکتوب رضوی(ع) با همکاری بنیاد بین‌المللی امام رضا(ع) و اداره کل فرهنگ و ارشاد اسلامی استان یزد	اهدای کتاب به راهپیمایان اربعین حسینی به مبلغ ۹۰۰/۰۰۰/۰۰۰ ریال		*	تجلیل از نویسندگان و پژوهشگران دینی دربرنامه عصر کتاب		*	* تجلیل از نویسندگان و پژوهشگران دینی دربرنامه عصر کتاب	*	تقدیر از ۵ کانون برتر فرهنگی هنری مساجد کشور در راه‌اندازی باشگاه‌های کتاب‌خوانی کودک و نوجوان	*مشارکت فعال در بزرگداشت سالگرد پیروزی انقلاب اسلامی با همراهی اقلیت‌های دینی کشوردر قالب برگزاری جشن‌های انقلاب، گلباران مزار شهدای اقلیت و برگزاری مراسم ضیافت وزیر محترم با نمایندگان پیروان ادیان توحیدی

عرصه فعالیت	موضوع فعالیت												خروجی (کمی) یا نتایج توصیفی
	قرآن	اهل بیت ع	شعائر و مناسک	اخلاق و سلوک دینی	عقاید دینی	مفاخر دینی	اندیشه امام و رهبری	انقلاب و جمهوری اسلامی	دفاع مقدس	ایثار و شهادت	سایر (ذکر شود)		
حمایت از فعالیت‌های و برنامه‌های نهادها، مؤسسات و مراکز دینی و انقلابی	نشست نقد و بررسی کتاب	نشست نقد و بررسی کتاب	نشست نقد و بررسی کتاب	نشست نقد و بررسی کتاب	نشست نقد و بررسی کتاب	-همایش سلمان فارسی -نشست نقد و بررسی کتاب	نشست نقد و بررسی کتاب	نشست نقد و بررسی کتاب	نشست نقد و بررسی کتاب	نشست نقد و بررسی کتاب	اهدای کتاب به: - کانونهای فرهنگی هنری مساجد به مبلغ ۵/۷۱۲/۳۱۷/۷۶۰ ریال -ائمه جمعه به مبلغ ۶۳/۷۱۳/۶۰۰ ریال		-اهمیت دادن به موضوع و مسایل انقلاب و دینی در میان نویسندگان متعهد بازخورد بسیار خوبی داشته است. -تهیه اخبار و پوشش فعالیت‌های سازمان‌های مرتبط با حوزه دین و انقلاب
اجرا یا حمایت از اجرای فعالیت‌های آموزشی و پژوهشی در حوزه دین و انقلاب اسلامی					*						اهدای کتاب به حوزه‌های علمیه ۹۶۱ عنوان با شمارگان ۲۰/۳۰۸ نسخه به مبلغ ۹/۴۵۲/۳۸۴/۶۷۰ ریال		*اجرا یا مشارکت در برنامه‌ها و طرحهای با موضوع ادیان و مذاهب؛ از جمله همکاری در برگزاری همایش بین‌المللی امام رضا(ع)، برگزاری تور ادیان در قم